Elena torna dopo 8 ore di terrore

● TORINO — E' durata otto ore la «prigionia» della piccola Elena Lazzari, dieci anni, in mano ai banditi che chiedevano, in cambio della sua libertà, denaro e preziosi al padre Remo, titolare di una oreficeria in via Barletta con il fratello Giacomo. Dopo una stremante trattativa che ha avuto intorno alle 15 il momento più drammatico, i rapinatori, che avevano fatto irruzione nella villetta della famiglia Lazzari di prima mattina, hanno liberato la bimba senza riscatto.

I controlli a tappeto della polizia, per togliere libertà di movimento ai rapitori, hanno convinto i banditi che insistere sarebbe stato troppo pericoloso.

VENERDI' 21 MAGGIO - ANNO 114 - NUMERO 122

Venerdì 21 Maggio 1982

STAMPA SERA

QUOTIDIANO D'INFORMAZIONI - TORINO, VIA MARENCO 32 - TEL. (011) 65.681 - CODICE DI AVVIAM. POSTALE 10126 - SPEDIZIONE IN ABBON. POSTALE (GRUPPO 1/70) - LIRE 400 (ARRETRATI IL DOPPIO)

FALKLAND

L'Onu abbandona I marines attaccheranno dal cielo

● A PAGINA 11

E' NATA UNA SPERANZA

Trapianto del fegato il primo in Italia

L'intervento su una donna a Roma - I tumori al fegato uccidono ventimila persone all'anno

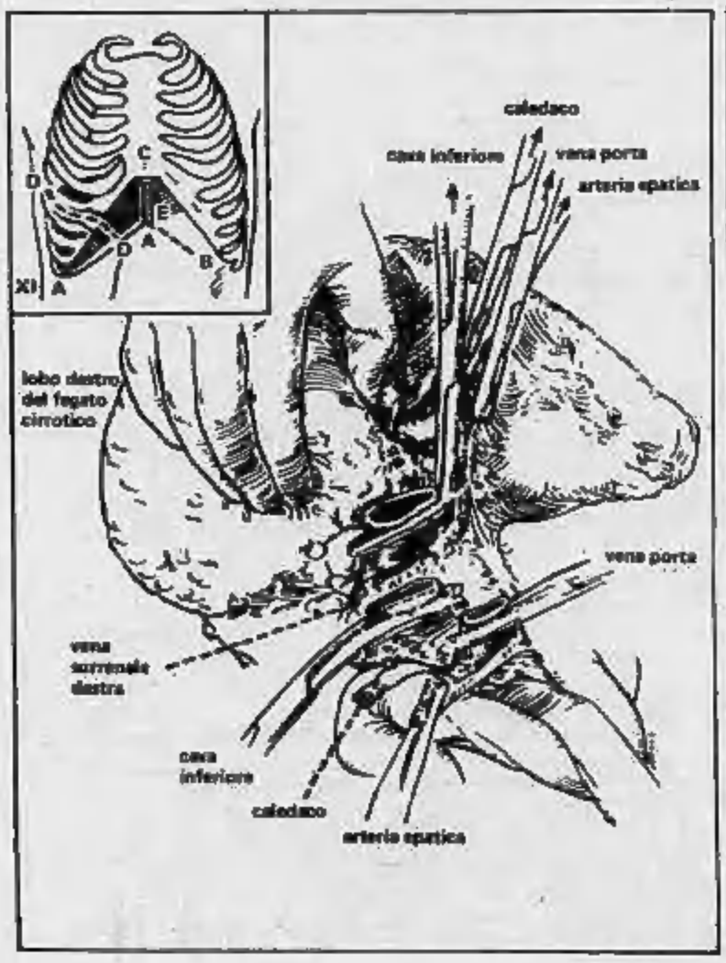

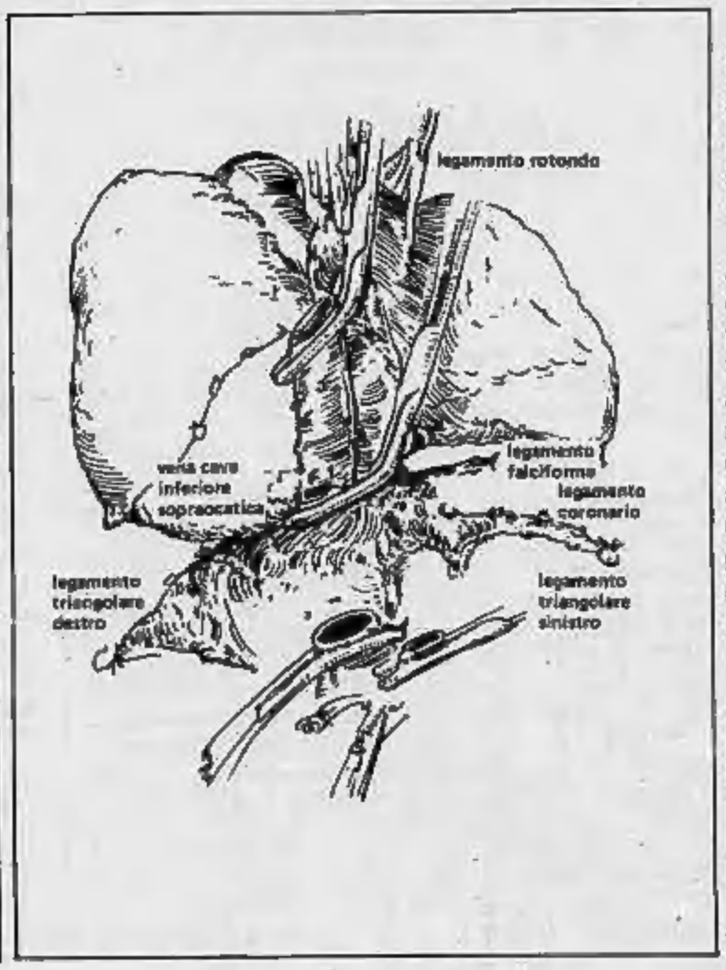

ROMA — Il cancro al fegato può essere guarito? Ieri è nata una speranza: i chirurghi dell'Università di Roma hanno eseguito il primo trapianto di fegato in Italia sostituendo l'organo malato di una donna con un organo sano fatto appositamente arrivare con un «Dc 9» da Birmingan, in Inghilterra. Il fegato sano era stato prelevato dai chirurghi inglesi dal cadavere di un giovane morto in un incidente stradale.

Il trapianto è stato eseguito su una donna, Carmela Melfa, 35 anni, abitante a Taranto: l'intervento è cominciato verso le 3 della notte scorsa ed è durato fino alle 14 del pomeriggio. Sembra felicemente riuscito, anche se il professor Cortesini, capo dell'équipe chirurgica che lo ha portato a termine, ha affermato di non essere ancora in grado di dire entro quanti giorni potrà essere sciolta la prognosi. «La paziente è in buone condizioni ed è sottoposta a terapia intensiva».

In Italia ogni anno sono circa 20 mila le persone che muoiono per tumori al fegato, un male difficilmente curabile, per il quale non esiste altra possibilità all'infuori del trapianto.

In Italia sono due i centri autorizzati al trapianto di fegato.

STUDIO COMMERCIALE IMMOBILIARE ZANONCELLI

CESSIONI · RILIEVI AZIENDE NEGOZI · VOLTURE · COMPRA VENDITA IMMOBILI · FRAZIONAMENTI

10128 TORINO - VIA GENOVESI 4
Tel. 500473/501889/581694/599.760

GIUNTA LAICA ALLA REGIONE? AVREBBE L'APPOGGIO DELLA DC

Paganelli: «Vogliamo risolvere i problemi del Piemonte, il potere non ci interessa» - «Fino a che punto il pci pur di rimanere nell'esecutivo rinuncia alle sue visioni sul programma?»

Una società per «gestire» l'energia

Si chiamerà Irte e sarà la «navetta» dell'energia per il Piemonte in crisi: una società con tutti gli strumenti necessari per trasformare il risparmio energetico in realtà ed esplorare le nuove frontiere delle fonti alternative. Sarà una S.p.a. con almeno il 51 per cento delle azioni alla Regione, aperta ai contributi e alla partecipazione di privati ed enti pubblici.

La Irte dovrà «filtrare» i progetti che riguardano l'energia. Avrà sede a Torino e potrà creare succursali, filiali, sedi secondarie, rappresentanze ed agenzie. La sua carta d'identità è stata illustrata ieri dal presidente della giunta regionale Ezio Enrietti e dall'assessore Gabriele Salerno.

«La società — *ha spiegato* — si preoccuperà del finanziamento di qualsiasi attività di sviluppo tecnologico nel campo dello sfruttamento e dell'uso delle risorse energetiche». *Quindi potrà assumere partecipazioni in altre imprese, enti e consorzi. Dovrà provvedere al finanziamento dei progetti scelti e ritenuti realizzabili, promuoverà sia direttamente che indirettamente lo sviluppo di attività di ricerca per sperimentare e realizzare nuovi metodi per una più razionale utilizzazione delle fonti alternative e per la produzione di energia.*

«La Irte — *ha detto Enrietti* — segna un notevole salto di qualità dell'azione che la Regione sta svolgendo. Dopo le recenti disposizioni del governo sono infatti moltissime le incombenze tecniche, amministrative e finanziarie da affrontare nel settore dell'energia».

«Bisogna aggredire ed eliminare il grave deficit regionale — *ha proseguito Salerno* — esplorare tante strade sconosciute, saper offrire a chi già si occupa di innovazione nel campo dell'energia una precisa struttura tecnico-finanziaria e di consulenza. E' indispensabile poter garantire l'attuazione del programma energetico.

Nasce dunque un centro specializzato. Dovrà dissolvere la grande quantità di nebbia che ancora circonda la magica parola «energia». Una società di engineering che parte con un capitale sociale di 3 miliardi. Tutto questo, per ora, è soltanto un progetto di legge. Il consiglio del Piemonte lo discuterà presto.

La Irte, cui hanno già fatto sapere di voler partecipare grandi aziende private e pubbliche, diventerà «l'occhio critico» di ogni iniziativa energetica in Piemonte. Vivrà tra sperimentazione e utilizzazione di tecnologie avanzate, diffusione di relative informazioni, verifica tecnica ed economica dei progetti e assistenza finanziaria nella speranza di far diventare «l'energia» una voce in attivo nel bilancio del Piemonte.

E la dc resta alla finestra? Come giudica la lunga verifica tra pci e psi e quali proposte o iniziative politiche butta sul tavolo del confronto? Lo chiediamo al capogruppo Ettore Paganelli.

«Vogliamo assumere un ruolo propositivo di colloquio con gli altri partiti, non tanto per "incontri paralleli" ad altri che già si stanno svolgendo, ma per portare avanti, in momenti in cui si dovrebbe parlare di programmi, il contributo delle proposte. Non sono di oggi, ma sono venute avanti in questi mesi dal documento di ottobre sul piano di sviluppo ai dibattiti su Consiglio, personale, assistenza socio-sanitaria, bilancio. E che questa Regione abbia bisogno di idee nuove (e noi le abbiamo) è così vero che il pci ha recentemente tenuto un convegno che aveva come slogan «la Regione che si riforma».

Si parla spesso e volentieri di giunta laica. Qual è il giudizio della dc?

«Il problema non è tanto di questa o quella formula: la formula è in sostanza la conseguenza del programma che si deve varare e poi gestire. Siamo molto attenti agli sviluppi della situazione ed in particolare al dibattito programmatico tra le forze socialiste e laiche. Se i contenuti saranno affini ai nostri, se terranno conto delle cose che abbiamo detto, la dc nell'ambito di una collaborazione pentapartitica è disponibile a dare il suo apporto anche in termini di voto».

Questo significa che volete andare alla gestione del potere?

«Non mi pare di aver detto questo, ma di aver manifestato una disponibilità più ampia. D'altra parte in questi anni la dc in Piemonte ha dimostrato di saper guardare ai programmi».

Cosa c'è dietro la verifica?

«Innanzitutto la debolezza della Giunta. La richiesta di verifica da parte del psi ed il convegno del pci sono stati segni esteriori di questa debolezza. Poi c'è una questione di uomini, anche questa emersa nettamente, e che non potrà essere facilmente dimenticata come se nulla fosse avvenuto. Infine i contrasti fra pci e psi su alcuni nodi fondamentali indicati nel documento socialista: dalla politica industriale alla gestione del territorio, dai trasporti all'agricoltura, dalla sanità alla cultura, dagli enti strumentali al rapporto con gli enti locali».

E allora?

«Il psi, che ha sostanzialmente evidenziato questi contrasti, dovrà dire se la soluzione di questi problemi, nella visione socialista, potrà trovare migliore attuazione in una collaborazione di sinistra o in un ambito che faccia riferimento al quadro nazionale. Sono poi curioso di vedere fino a che punto il pci per il "potere" rinuncerà alle sue visioni programmatiche».

Quali sono le proposte della dc?

«Molte e nemmeno nuove, tanto le abbiamo ripetute. Varare un piano di sviluppo chiaro, fattibile, compatibile con la situazione economica; caratterizzare la Regione come ente di programmazione valorizzando il principio della delega in campo amministrativo; far funzionare il Consiglio regionale oggi più noto come sede di convegni, congressi e buffet; attuare una rigorosa politica gestionale».

Avvocato Paganelli, come si concluderà il confronto tra pci e psi?

«Potrà finire in tanti modi o lasciare tutto com'è. Ma su punti enunciati e su altri ancora, vi sarà in ogni caso rinnovata battaglia».

Gian Mario Ricciardi

Né condannato né assolto l'«assenteista» di Mondovì

MONDOVI' — *Si è concluso con un «non luogo a procedere per intervenuta amnistia» il processo a carico di un applicato di segreteria che, ottenuto un congedo per malattia, fu assunto come terzo ufficiale di coperta su un mercantile battente bandiera liberiana. Una sentenza contro cui il pubblico ministero del tribunale di Mondovì, Allegri, si è riservato di presentare appello.*

Protagonista dell'insolito caso di assenteismo è Paolo Conte, 38 anni, domiciliato a Sestri Levante in via Sale 18. La vicenda, ricostruita ieri mattina di fronte al tribunale di Mondovì, ebbe inizio nel giugno 1977. All'epoca, Paolo Conte era dipendente del distretto scolastico di Mondovì con l'incarico di applicato di segreteria al secondo circolo didattico e in più occasioni ottenne congedi per sindromi depressive ed esaurimenti nervosi. Congedi accompagnati da certificati redatti sia da medici di fiducia che dall'ente mutualistico, l'Enpas.

«Paolo Conte è un amico — ha testimoniato l'allora comandante della nave Antille — e, sapendo che era ammalato e nervoso, gli proposi di trascorrere un periodo di tempo sulla mia nave. In quel periodo non lavorò né venne assunto, ma fu registrato come componente dell'equipaggio per avere un'assicurazione in caso d'infortunio».

Quindi il rientro alla scuola di Mondovì e nuove richieste di congedi per malattia. «L'anno successivo ottenni l'imbarco sulla nave mercantile Rio — ha spiegato Paolo Conte —. Il medico mi aveva consigliato una crociera e, poiché non avevo soldi per pagarla, chiesi l'imbarco».

«Appena rientrato, mi presentai in Provveditorato per restituire lo stipendio dei tre mesi di congedo — ha detto l'imputato —, ma nessuno seppe spiegarmi come potevo fare». Una circostanza che non è stata convalidata dai numerosi testi chiamati a deporre.

«Si tratta di truffa continuata ai danni dello Stato — ha sostenuto il pubblico ministero —, chiedo pertanto la condanna a diciotto mesi di reclusione».

I giudici di Mondovì hanno trovato una via di mezzo: il non luogo a procedere

g. m.

Lagos

Caudano ha cambiato sede e poche altre cose. Mi ha aggiunto in più un importante servizio: la vendita cortese. Il cliente Caudano trova in ogni comparto del nuovo negozio, collaborazione totale, assoluta competenza... e la cortesia d'altri tempi. Oltre naturalmente ad un fornitissimo punto vendite, alla tradizionale qualità dei prodotti, alla convenienza dei prezzi. Se volete riprovare il piacere di sentirvi ancora un Signor Cliente, venite in via Arnaldo da Brescia 7, a Torino: troverete casalinghi, porcellane, elettrodomestici, cristallerie, posate e articoli regalo. La nuova sede è comoda: fuori dal caos del centro, dalle multe, dai parcheggi intasati. È in zona Stadio (piscine comunali) di fronte a corso Unione Sovietica 216. Venite a visitarci. Caudano è anche a Rivalta, in via Gioveno 63, telefono 900.27.27. Ad Alessandria, in via Trotti 58, telefono 54.369. Ad Acqui, nel Centro Commerciale Saint Christophe, telefono 32.027.

Caudano

Torino • via Arnaldo da Brescia 7 • tel. 36.44.64

Spacciava droga per pagare debiti di gioco il poliziotto capo-gang bloccato a Vercelli

Che fosse un agente di P.S. lo si è scoperto durante il processo - Condannato a un anno e mezzo - Pene minori agli altri due torinesi e alla ragazza vercellese

VERCELLI — Clamoroso colpo di scena, ieri mattina, nell'aula del tribunale di Vercelli, dove si processavano per direttissima i tre torinesi «corrieri» della droga e la vercellese minorenne che, secondo la ricostruzione dei fatti, funzionava qui da «basista» per il recupero dei crediti.

Uno dei tre arrestati, Giacomo Bellini, 21 anni, via Valdocco 9, era fino a pochi giorni fa un agente della polizia di Stato, in servizio ad una delle «volanti» della questura di Torino. Questa circostanza, al momento dell'arresto, non era stata divulgata dai carabinieri per discutibili ragioni di «riservatezza». Il giovane era stato definito «disoccupato» e tutto sommato era una definizione abbastanza azzeccata dal momento che il poliziotto è stato immediatamente radiato dal corpo.

I fatti risalgono a poco più di una settimana fa quando un'auto civetta dei carabinieri del reparto operativo di Vercelli, in servizio lungo corso Rigola, alla periferia cittadina, nota una «Talbot Horizon» ferma sul ciglio della strada. A bordo quattro persone, tra cui una ragazza. I militari si avvicinano, la «Horizon» parte di scatto; viene bloccata qualche chilometro più avanti, al bivio Sesia. L'autista scende e dichiara ai carabinieri: «Sono un collega», ed esibisce il tesserino di riconoscimento. I militari non sono convinti: un rapido esame della macchina consente loro di trovare altre due pistole, una Colt ed una Smith and Wesson, oltre alla Beretta d'ordinanza. Nell'intercapedine del cofano, settanta pallottole tipo «dum-dum».

I quattro vengono arrestati, e salta fuori l'intera storia. Giacomo Bellini, che ha il vizio del gioco, aveva deciso di vendere droga leggera per arrotondare lo stipendio, ed aveva acquistato 400 grammi di hashish da un fornitore di cui non è trapelato il nome. Per assicurarsi un «giro» apprezzabile, inizia a distribuire l'erba a credito: un cliente vercellese era così arrivato a totalizzare un debito, nei suoi confronti, di 700 mila lire.

Bellini decide che è ora di recuperare il suo credito. Si procura a Porta Palazzo due pistole, chiama in aiuto due giovani torinesi, Walter Tedeschi, 20 anni, decoratore, via Monginevro 3, e Filippo Livera, 23 anni, carrozziere, via Sacra San Michele 123. La sua «basista» di Vercelli, C.M., una minorenne già implicata in precedenza in furtarelli e tossicodipendente, gli segnala che il cliente moroso è solito frequentare certi bar

La spedizione parte da Torino: a bordo, oltre al poliziotto, ci sono Filippo Livera e Walter Tedeschi. A Vercelli caricano la ragazza che deve fare da guida; il cliente però non si fa vivo. Mentre decidevano il da farsi, ecco arrivare i carabinieri. Una perquisizione nell'alloggio del Livera aveva poi consentito a questi ultimi di recuperare anche un fucile a canne mozze e numerosi proiettili tra cui alcune «traccianti» per mitragliatrice.

Tutti e quattro erano stati arrestati sotto l'accusa di tentata estorsione, spaccio di droga, porto e detenzione di armi. Per il Bellini, il procuratore Serianni aveva chiesto un anno e sette mesi di reclusione e 300 mila lire di multa; per ciascuno degli altri tre, un anno e sei mesi. Il tribunale (Zeoli, Garbellotto, Oriscuolo) li ha assolti dalla tentata estorsione, ed ha condannato l'ex poliziotto ad un anno, sei mesi di reclusione, venti giorni di arresto e 140 mila lire di multa non concedendogli il beneficio della condizionale; la minorenne ad undici mesi e per ciascuno degli altri due un anno e cinque mesi di reclusione. Agli ultimi tre ha tuttavia riconosciuto il beneficio della condizionale.

Walter Camurati

ASTA ANTIQUARIATO

ARREDI ANTICHI del 6-7-800 DIPINTI ANTICHI E DELL'800 scuola francese, fiamminga ed italiana, (tra cui Fattori, C. Carelli, Boldini, Merlo ed altri). Tappeti persiani ed oggetti vari d'arte.

ASTA: OGGI 21 maggio alle ore 21
Sabato 22 maggio alle ore 16,15 ed ore 21
Lunedì 24 maggio alle ore 21
Mercoledì 26 maggio alle ore 21
Giovedì 27 maggio alle ore 21

IFIR PIEMONTE - Istituto Vendite Giudiziarie
Corso Giulio Cesare 16 - Torino Tel. 011/858.483 - 280.939

INFORMITALIA
ISTITUTO NAZIONALE INFORMAZIONI
CONTROLLI - INDAGINI - INFEDELTA' - ESITO ASSICURATO
Corso Vittorio Emanuele 107 - Tel. 511.024 - 535.652 - Torino

Asti, il psi al contrattacco per il posto di sindaco

ASTI — La verifica tra le forze di maggioranza sembra trasformarsi in vera e propria crisi dell'amministrazione comunale.

L'altro pomeriggio il partito socialista ha tenuto nella sede della propria federazione una conferenza stampa che, nonostante i toni pacati, ha assunto l'aspetto di una risposta polemica alla mozione presentata nei giorni scorsi dal pci: i comunisti — com'è noto — lamentano un declino della «capacità propulsiva» dell'amministrazione di sinistra e chiedono una diversa distribuzione delle deleghe assessoriali che assicuri loro il controllo di tutto il settore urbanistico.

Nell'incontro con la stampa i dirigenti socialisti hanno distribuito ed illustrato un documento in cui, riconosciuto anch'essi lo «stato di disagio» dell'amministrazione comunale, rilevano come il psi «abbia fatto presente già alcuni mesi orsono l'esigenza di superare piccole rivalità o questioni di mero potere» e ripropongono quale risposta ai problemi cittadini il «progetto complessivo per Asti» che essi stessi elaborarono alcuni mesi fa e su cui già allora rischiò di dissolversi la giunta rossa.

Nel documento il psi si chiede quindi se esista ancora tra i partiti della coalizione «una sufficiente comunanza di idee sulla realtà locale, sui bisogni, sulle priorità, sugli obiettivi di fondo da perseguire» e ribadisce quindi che, qualora si giunga ad una ridistribuzione degli incarichi, essa dovrà riferirsi «all'assetto globale della giunta in tutti i suoi organi».

In pratica si tratta della riproposizione di una candidatura socialista per la carica di primo cittadino: al riguardo è circolato in questi giorni un nome preciso, quello di Gianni Bertolino, attuale assessore ai servizi sociali.

Gli osservatori politici locali sono però concordi nel ritenere che difficilmente potranno essere rimessi in discussione tutti gli incarichi di giunta: l'alleanza tra i quattro partiti (pci, psi, psdi e pri) non sopravviverebbe a tanto.

Ma accetteranno i comunisti di lasciare le deleghe allo stato attuale? L'ipotesi, al momento, non sembra verosimile. La parola ormai, salvo colpi di scena, è al prossimo Consiglio comunale (che si preannuncia rovente) in programma per fine mese.

l. f.

«VERBANIA PROVINCIA» OTTIENE ANCHE L'ALLEANZA DI BIELLA

Lunedì incontro fra i rappresentanti delle due zone per concordare azioni comuni di rivendicazione - Si cercherà di «agganciare» anche altre città italiane (Prato, Rimini e Lecco) che vogliono diventare provincia

VERBANIA — *Lunedì si ritornerà a parlare della realizzazione di una nuova provincia che racchiuda parte del territorio novarese, il Verbano, il Cusio e l'Ossola: la parte settentrionale dell'alta provincia di Novara, una zona martoriata da anni, tra l'incudine di una crisi industriale e il martello della carenza di strutture viarie e ferroviarie.*

I rappresentanti del Comprensorio Nord del Novarese incontreranno infatti in questa data gli amministratori della città di Biella. Unitamente a questa zona che ormai da molto tempo ha fatto riecheggiare la sua richiesta analoga a quella del Verbano-Cusio-Ossola, si tenterà di gettare le basi per un'azione comune e ben studiata.

Si intende ottenere l'approvazione della Regione Piemonte in tempo per il varo della riforma delle autonomie locali. Per questo nell'ambito dell'incontro di lunedì (ha informato il presidente del Comprensorio Nord della Provincia di Novara, Franca Olmi) si tenterà di agganciare e contattare anche le altre località italiane impegnate nella medesima richiesta: si tratta per ora di Prato e Rimini.

Dunque la richiesta da tempo avanzata non si è sopita sotto le continue «frenate» degli alti organi preposti a tali problemi, ma il continuo ingigantirsi o comunque perseverare della crisi economica della zona ha fatto sì che la richiesta fosse di nuovo e con più decisione ripresentata.

Ormai la quasi totalità della zona ha aderito con delibera consiliare alla proposta, chiedendo l'istituzione della Provincia, mentre il Comitato comprensoriale ha continuato a ribadire e ripresentare le ragioni politiche, sociali e di collocazione geografica in base alle quali si ritiene indifferibile e assolutamente necessaria l'istituzione del nuovo ente.

Certo amalgamare tre diverse zone come il Verbano, il Cusio e l'Ossola significa dover far fronte ad un mare di problemi dati da retaggi culturali e oggettivi ostacoli di morfologia, ma la persistente gravità della crisi economica e l'improrogabile necessità di rinascita sociale fanno sì che la proposta debba essere ascoltata in alto loco con particolare attenzione.

La nascita di un simile ente comporterebbe l'arrivo in zona di una serie di importanti strutture di servizio; si parla da tempo di una Camera di commercio, e l'idea rappresenterebbe per l'alta provincia un sicuro «colpo»; le attività commerciali qui sono molte e diversificate e una costante e vicina presenza di un ente di coordinamento non potrebbe che portare ottimi frutti.

Gli scambi con i mercati esteri sono forse la maggiore e più vecchia necessità. Così con l'Unione Industriale da tempo presente a Verbania due attività economiche prenderebbero il via nei loro cammini dalla sponda del lago, sicure di trovare rispondenza nella realtà della zona. E di ciò beneficerebbe pure il turismo che con la tanto discussa riforma potrebbe veder confluire a Verbania una sorta di Ente provinciale per il turismo.

Vi è inoltre da rilevare che il caso della Provincia di Novara è unico nel territorio italiano. Con i suoi 3594 chilometri quadrati di superficie territoriale presenta la maggior distanza tra capoluogo e confine, circa 150 chilometri.

l. a.

VERBANIA- PALLANZA: DOVREBBE ESSERE IL CAPOLUOGO DELLA PROVINCIA AZZURRA

Ovada e Genova rievocano domenica il massacro nazista del Turchino

Furono trucidati per rappresaglia 59 prigionieri, fra i quali 17 catturati alla Benedicta - Imponente manifestazione nell'anniversario

OVADA — Due episodi della Resistenza che ebbero teatro nella zona appenninica ligure-piemontese, dove la guerra partigiana fu vissuta in modo veramente intenso, saranno rievocati domenica. La prima manifestazione riguarda il 38° anniversario del sacrificio dei 59 trucidati del Turchino, che si svolgerà alla sommità del colle, dove in memoria dei caduti partigiani è stato eretto un sacrario.

Il 15 maggio 1944, con una azione del Gap, era stato portato a termine un attentato al Cinema Odeon di Genova: mentre venivano proiettati alcuni documentari per tenere «alto il morale» delle truppe naziste, venne fatta scoppiare una bomba che uccise quattro soldati e ne ferì sedici. Non era facile per i tedeschi identificare l'autore dell'attentato. Essi proposero una taglia di tre milioni per chi avesse fornito notizie utili alla identificazione dei responsabili. I tedeschi morti erano stati quattro e quaranta dovevano essere i fucilati perché l'ordine era «dieci contro uno». La 4ª sezione delle carceri di Marassi era allora colma di prigionieri: la primavera del 1944 aveva visto parecchi arresti. Il mattino del 18 maggio una squadra di ebrei, armati di picconi e badili, fu condotta sul Colle del Turchino, dove scavarono una fossa profonda parecchi metri a forma di semicerchio. alla sera gli ebrei rientrarono a Marassi ma vennero segregati affinché non parlassero con nessuno in quanto l'azione doveva rimanere segreta.

Il giorno successivo i 59 prigionieri, compresi 17 catturati alla Benedicta, vennero fatti salire, quando era ancora notte, su due autobus che attraversarono Genova deserta. Le corriere erano accompagnate dal rombo delle motociclette dei tedeschi di scorta.

Come si è svolto il massacro nessuno lo saprà mai; forse i prigionieri venivano abbattuti con una raffica quando raggiungevano l'orlo della fossa nella quale alla rinfusa i loro corpi sono finiti. Il 23 maggio, quando alcuni familiari scoprirono la fossa comune, i morti erano sfigurati, alcuni erano stati schiacciati da un grosso masso che i carnefici avevano fatto ruzzolare sopra.

Casimiro Ulanowski, padre di un fucilato che fu l'autore di un significativo volumetto *«Dalla Benedicta alla Fossa del Turchino»* fu il promotore e il realizzatore din una serie di opere che permisero, in un primo tempo, di avere un degno riconoscimento del posto dove i 59 caddero. Successivamente il Comune di Genova ha fatto costruire un monumento che ogni anno riceve l'omaggio di migliaia di ex partigiani, di giovani della Liguria e delle vallate dell'Alessandrino.

E' tradizione che la commemorazione sia tenuta dal sindaco del capoluogo ligure e anche domenica sarà Fulvio Cerofolini che parlerà alla sommità della scala del sacrario, alle ore 11, dopo la cerimonia religiosa.

Un convegno su Gorresio orientalista piemontese

TORINO — Uno studioso di Bagnasco, non lontano da Mondovì, viene onorato come insigne orientalista, come personaggio che diede alla regione piemontese un primato e che stabilì un ponte fra noi e la lontana India. Si tratta di Gaspare Gorresio che il 25 maggio sarà ricordato a Palazzo Lascaris, a Torino, per iniziativa dell'assessorato alla Cultura della Regione Piemonte.

Oscar Botto, direttore dell'Istituto di Orientalistica dell'Università di Torino, ha tracciato in un articolo che apparirà nel prossimo numero di «Piemonte vivo», fra pochi giorni, l'opera di Gorresio il quale giunse a tradurre, grazie alla collaborazione di famosi ricercatori europei, il più noto poema indiano, il *Ramayana*.

«Furono dunque — spiega Oscar Botto — il concorso di questa autentica cooperazione internazionale e poi il mecenatismo illuminato del governo piemontese che consentirono al Gorresio di pubblicare nell'arco di quasi trent'anni, dal 1849 al 1868, il testo sanscrito e la traduzione italiana di questo immenso poema».

Ponzone ricorda madre e figlio partigiani

Un'altra manifestazione si svolgerà a Ponzone, piccolo centro di villeggiatura della zona preappenninica che divide l'Acquese dall'Ovadese. Qui sarà onorato l'eroe partigiano Lodovico Ravera caduto per la libertà il 19 settembre del 1944. Era appena l'alba di quel giorno quando il giovane, assieme a un compagno, era di guardia alla periferia del paese con il compito, di fronte ad un eventuale arrivo delle forze nazifasciste, di avvertire i ponzonesi. La guardia partigiana per lanciare l'avvertimento usava un fischietto e Ludovico Ravera, temendo che il gestore del mulino, a causa del rumore delle macine, non avesse udito l'allarme, andò ad avvisarlo di persona. Essendo ancora buio i due partigiani avevano intravisto a distanza gli automezzi tedeschi ma non avevano scorto il gruppo che li precedeva a piedi. E quando il giovane Ravera uscì dal mulino si trovò a tu per tu per i tedeschi che gli spararono uccidendolo.

Questo episodio fu seguito da un altro che racchiude due atti di eroismo, quello del figlio ma anche quello della madre. Ambrogina Ravera, ora novantenne e gravemente ammalata, accorse e di fronte al corpo esanime del figlio diciannovenne, ebbe la forza e il coraggio di dire ai tedeschi di non conoscere quel giovane e il assicurò che non era di Ponzone.

La comunità di Ponzone, con in testa il sindaco Romano Malò, dedica a Ludovico Ravera i nuovi impianti sportivi scoprendo anche un bronzo alla sua memoria. La giornata comprende una serie di iniziative che avranno un momento culminante con la commemorazione ufficiale che il senatore Paolo Emilio Taviani terrà alle 11,30.

Renzo Bottero

Una commissione studierà il futuro del Palio

ASTI — Si riparla delle strutture per il Palio. E' stata insediata una commissione che si occuperà infatti di tutti i problemi relativi alla nuova organizzazione delle strutture e valuterà inoltre la possibilità di acquistare l'attrezzatura attualmente noleggiata. Il Comune spende decine di milioni per l'affitto delle tribune a ogni edizione del Palio.

I DUE VOLTI DI PIAZZA GALIMBERTI: AL MARTEDI' CON LE BANCARELLE, GLI ALTRI GIORNI CON LE AUTO

«GIU' LE MANI DAL MERCATO» PROTESTANO A CUNEO I NEGOZIANTI DEL CENTRO

Allarme fra i commercianti per il progetto di spostare le bancarelle da piazza Galimberti - «Solo per il tempo — dice la giunta — di scavare il parcheggio sotterraneo» - Ma molti temono che la soluzione divenga definitiva

DAL NOSTRO INVIATO SPECIALE

CUNEO — Piazza Galimberti, mezzogiorno. Il sole picchia su centinaia di bancarelle colorate con la forza opaca di questa prima estate. Ombrelloni giganteschi riparano cose e persone, la folla variopinta non si ferma mai, colossale serpente fra un banco e l'altro, ma si sfrangia in mille piccole soste, parole dette in fretta, soldi che passano di mano in mano, sacchetti di plastica e poi di nuovo dentro il serpente, da un lato all'altro del mercato, e poi di nuovo indietro.

E' la scena di tutti i martedì, quando la piazza più grande di Cuneo, nel cuore storico della città, si anima delle infinite voci dei «banchetti». Ora, dicono, il mercato dovrebbe spostarsi altrove, nel quadro di una ristrutturazione più generale, di una riorganizzazione che coinvolge anche il foro boario e l'ortofrutticolo all'ingrosso.

Lo spostamento dovrebbe essere provvisorio, il tempo strettamente necessario per scavare il gigantesco parcheggio sotterraneo sotto la piazza, diciannovemila metri quadri di superficie. Ma c'è il timore che il «provvisorio» diventi definitivo.

Il parere di Teresio Fontana, che è il rappresentante di tutti i commercianti di via Roma, è che il parcheggio (con annessi i seimila metri quadrati di esercizi commerciali previsti) sarebbe positivo solo se non ci fosse, appunto, il problema dei centinaio di negozi nuovi che verrebbero ad installarsi, compreso, si dice, il grande magazzino Coin. Questa presenza finirebbe con il creare uno squilibrio. Cuneo non ha oggi necessità di avere nuovi esercizi commerciali oltre a quelli che già ci sono e che soddisfano pienamente le richieste del pubblico.

Dal canto suo l'assessore Giraudo, competente per il Commercio, ha già detto chiaramente che lo spostamento dei mercati deve avvenire in prospettiva per il boario e l'ortofrutticolo. «Ci pare l'idea migliore — dice un cameriere del Cöni Veja, uno dei caffè più caratteristici della città — anche perché il mercato del martedì porta una grossa affluenza di pubblico, non solo sulle bancarelle, ma anche in tutti gli esercizi della zona. E non solo, è ovvio che la presenza, sia pure una volta la settimana, del mercato, serve anche da calmiere per i prezzi».

Il brigadiere Testa, dei vigili urbani: «Certo, il traffico s'intasa un po', ma c'è un programma di parcheggi e di scorrimenti privilegiati che dovrebbe migliorare la situazione».

Un titolare di bancarella, scarpe e articoli sportivi, all'ingresso della piazza, lato Sud: «Noi crediamo che il mercato deve restare qui dove è sempre stato. Si può dire che la piazza sia stata fatta, ai suoi tempi, in prospettiva del mercato. Spostarlo sarebbe un grave errore. Oggi è in pieno centro cittadino, ma non disturba nessuno, l'area occupata è esattamente delimitata dalla piazza. Il traffico? Beh, noi dobbiamo lasciare i furgoni, i clienti arrivano anche in macchina. Certo che qualche problema c'è, ma niente che non si possa risolvere bene».

«Parcheggio qui sotto? Ma che storia è? — si stupisce la titolare della tabaccheria sul lato sinistro della piazza — ci manca ancora che buttino tutto all'aria. E il mercato dove va a finire? No, meglio lasciare tutto così».

Entriamo in un altro caffè: odore di «cuneesi» al rhum, di legno antico. Nella tradizione, insomma. Proprio all'angolo «alto» della piazza: «Per noi, inutile negarlo, il mercato è un bel vantaggio — riconosce la cassiera —; oltre ai commercianti, che sono già molti, arriva anche molta gente che viene a comprare. E tutti, più o meno, a un certo punto entrano da noi. D'inverno per un cappuccino, d'estate per una bibita. Se spostassero il mercato questa piazza sarebbe un deserto».

E che non è del tutto vero, in realtà: il «passeggio» sotto i portici è una delle attività preferite nel tempo libero dei cuneesi. La piazza fa parte d'un sistema di portici che consente, in pratica, di girare l'intera città restando al coperto delle intemperie d'inverno e all'ombra fresca delle arcate d'estate. Quindi movimento di gente se ne vede sempre, perfino il lunedì mattina, quando i negozi sono per la maggioranza chiusi.

«Spostare il mercato? No, non mi pare il caso — sono le conclusioni di Fontana, che parla a nome di tutti i commercianti della zona —. Lo scavo sotto la piazza finirebbe con il non rispettare il piano commerciale varato poco tempo fa. Si verrebbero a creare discriminazioni fra i commercianti "di superficie" e fra quelli "sotterranei", questi ultimi chiaramente avvantaggiati dai parcheggi comodi. No, lasciamo tutto come sta. Il parcheggio lo facciano in piazza Boves, e senza negozi».

Per quanto sia ancora da dimostrare (esperienze in questo senso sono contraddittorie) che il pubblico prediligerebbe negozi «sotterranei» a quelli tradizionali «di sopra». Stare nelle cantine, anche se sfolgoranti di luci, non è psicologicamente «vicino» al pubblico. A Genova, per esempio, alcuni negozi piazzati nei sottopassaggi cittadini non si sono trovati bene. Un argomento, comunque, ancora da esplorare. **mab.**

In progetto anche ad Intra nuovi parcheggi sotterranei

Dibattito sul traffico fra Comune e circoscrizioni

VERBANIA — *L'importanza che riveste Verbania sia commercialmente sia turisticamente impone all'amministrazione comunale la realizzazione di adeguati spazi pubblici e aree destinate sia alla circolazione che alla sosta delle auto.*

E' proprio di ciò che in questi giorni di dibattito con le circoscrizioni l'assessorato all'urbanistica del Comune di Verbania si sta segnatamente occupando. La città del Lago Maggiore è un punto nevralgico per diversi scambi; per questo occorre una razionale distribuzione della circolazione che sappia rivalutare i centri storici e le zone di interesse commerciale. Nel piano regolatore generale infatti, attualmente in discussione pubblica, il capitolo inerente ai posteggi riveste grossa importanza.

Il reperimento di nuove aree di sosta deve innanzitutto essere equilibrato con la creazione di aree pedonali o polmoni verdi, che sono previsti in fase di discussione nell'ambito dei piani particolareggiati. Frattanto l'amministrazione comunale ha indicato sommariamente quali saranno le aree.

A Pallanza si è indicata la zona intorno al nuovo complesso ospedaliero e più in centro nei pressi del tribunale. Per quanto riguarda invece il nuovo quartiere di Sant'Anna l'amministrazione comunale dovrà redigere uno studio particolareggiato, ma come per le frazioni di Trobaso e Fondotoce l'attuazione di queste aree è già prevista nell'ambito del piano degli investimenti.

A Intra il problema dovrebbe essere invece risolto con la realizzazione di alcuni parcheggi sotterranei in via Garibaldi. **l. a.**

Modellismo storico in mostra a Voghera

VOGHERA — *(e. g.)* E' in fase di allestimento a Voghera la seconda mostra nazionale di modellismo storico. La manifestazione, organizzata dal Gruppo modellismo statico vogherese, si svolgerà dal 30 maggio al 6 giugno nei locali del museo storico di via Gramsci. La mostra è aperta a tutti i modellisti e loro associazioni.

Quest'anno, per la prima volta, verrà istituito un premio da assegnare al primo assoluto

Studio Mark 555

L'ASSICURAZIONE AUTO
COSTA MENO
CON LA POLIZZA «4R»

4R

MASSIMALI STANDARD
100/200/10 milioni
compresi i terzi trasportati.

FRANCHIGIA
pari al 30% del premio annuo di tariffa; riducibile al 40% dopo un biennio senza incidenti, e al 25% dopo altri due anni consecutivi, sempre indenni da incidenti.

TARGHE: TO

TIPO DI POLIZZA	POTENZE FISCALI IN CV				
	FINO A 10	10 - 12	12 - 14	14 - 18	OLTRE 18
4R	100.700	150.000	159.100	201.300	267.800
BONUS MALUS	141.240	210.469	223.095	282.480	375.677

TARGHE: AO

TIPO DI POLIZZA	POTENZE FISCALI IN CV				
	FINO A 10	10 - 12	12 - 14	14 - 18	OLTRE 18
4R	95.600	142.500	151.100	191.300	254.400
BONUS MALUS	134.178	199.876	211.967	268.355	356.845

TARGHE: AL - AT - CN - NO - VC

TIPO DI POLIZZA	POTENZE FISCALI IN CV				
	FINO A 10	10 - 12	12 - 14	14 - 18	OLTRE 18
4R	79.600	118.500	125.700	159.100	211.600
BONUS MALUS	111.601	166.276	176.229	223.095	296.818

RISPARMIO: 28,7%

Nel 1982 la convenienza della polizza "4R" è ancora più sensibile: ora, infatti, essa fa risparmiare il 28,7% sul prezzo dell'assicurazione RCA. Polizza "4R": per chi sa guidare.

Lloyd Adriatico S.p.A.
cercala nelle "PAGINE GIALLE" l'agenzia del Lloyd Adriatico più vicina a casa vostra.

ASSICURA DI PENSARE A VOI

Impresa autorizzata all'esercizio delle assicurazioni con decreto del Ministro dell'industria, del commercio e dell'artigianato del 20 Maggio 1965 (G.U. 5/7/46 N. 146)

SOS DA IMPERIA DROGA A SCUOLA SPINELLI, EROINA

I drammatici risultati di un questionario distribuito fra gli studenti - Oltre il 30 per cento dei giovani affermano d'aver provato stupefacenti «per motivi psicologici»

IMPERIA — La droga è arrivata nelle scuole di Imperia. Lo conferma ufficialmente un questionario, distribuito tra gli alunni degli istituti superiori. Lo hanno compilato soltanto 326 studenti, ma dalle risposte emerge ugualmente un quadro esauriente della situazione.

Alla domanda: «Hai mai fatto uso di stupefacenti?», 48 ragazzi (14,6%) ammettono «alcune volte» e 9 (2,7%) addirittura precisano «abitualmente». La maggior parte (37 nel primo caso, 7 nel secondo) ha assunto droghe leggere, ma c'è anche chi si è dato alle pesanti.

I risultati sconcertanti di questa inchiesta sono confluiti in un «dossier», redatto a cura della Federazione Giovanile Comunista e del Padup. Porta il significativo titolo: «Droga non è libertà»; è stato presentato durante un dibattito, introdotto da Roberto Boscarolo, operatore del centro antidroga di Torino.

Qual è l'atteggiamento dei giovani imperiesi nei confronti di un problema così drammatico? 169 (51,9%) si dicono preoccupati, ma non sanno che fare, 92 (18,2%) vorrebbero fare qualcosa di concreto, e 20 (6,1%) sostengono che «devono occuparsene gli esperti».

Perché un giovane si dà alla droga? Per «motivi psicologici», rispondono in 129 (30,5%), per motivi familiari secondo altri 82 (19,3%), per motivi sociali secondo 74 (17,4%). C'è anche chi dice: «E' una moda» (17,4%). Per 106 (32,5%) «Non c'è differenza tra droghe leggere e droghe pesanti, per 208 (63,8%) non è detto che «chi fuma spinelli passi poi all'eroina».

251 ritengono che il drogato sia «uno che ha scelto una strada sbagliata per affrontare i problemi», per 231, invece, è comunque uno che ha bisogno d'aiuto; 62, tuttavia, ritengono che sia un malato, e 12 «uno da evitare».

Potrebbe essere utile legalizzare le droghe leggere? Sono 187, la maggioranza (57,3%) a dire di no. Dal questionario traspare anche un certo ottimismo. Sono in 273 (53,8%) a pensare che «si debba provare a combattere il dilagare degli stupefacenti, anche se è difficile»; e in 217 a ritenere che un tossicodipendente sia recuperabile, a patto che abbia la volontà di smettere, oppure che la società lo aiuti a reinserirsi.

Quanti, a Imperia, fanno uso di droghe pesanti? Per 125 ragazzi (38,4%) sono più di 300, per 120 (36,8%) tra i 100 e i 300. Infine, quali iniziative suggeriscono gli studenti per arginare la diffusione della droga? C'è una certa confusione, perché 155 hanno preferito non rispondere; 80 affermano che si debbano creare centri antidroga, 40 che si debba cercare una maggiore sensibilizzazione sociale, e 38 inasprire le misure di polizia e le pene. Ma sei invitano a legalizzare le droghe pesanti, e 16 quelle leggere.

Stefano Delfino

Cravanzana — La Regione ha approvato il progetto dei lavori di ristrutturazione e potenziamento dell'acquedotto comunale.

Commissario al Comune di Albissola?

Nelle mani del pri la soluzione della crisi

SAVONA — *Mentre Alassio ha il nuovo sindaco e la nuova giunta, ad Albissola Mare la crisi dell'amministrazione non è stata ancora risolta.*

Da tre mesi si discute e si polemizza. Il pri, che ha aperto la crisi facendo dimettere sindaco e assessori, tratta ora con il pci e ora con la dc ed il psi.

La giunta dimissionaria, paritaria, formata da repubblicani e democristiani, ha lasciato in sospeso molti problemi mentre si avvicinano grosse scadenze come l'approvazione del bilancio di previsione per il 1982. Il partito repubblicano che ha ben quattro consiglieri si è dichiarato disposto a formare la giunta con il solo pci in mancanza di un accordo con dc e psi; ma la pregiudiziale della esclusione dei socialisti da una nuova maggioranza di sinistra ha rallentato le trattative.

D'altra parte socialisti e democristiani si sono dichiarati disponibili per una giunta «governativa»; ma i repubblicani non hanno ancora dato una risposta.

Ora è intervenuta la dc ponendo un ultimatum: o i repubblicani danno una risposta entro il 21 maggio oppure la dc non è più disponibile.

n. si.

Fuoriclasse del biliardo a Loano per 7 giorni

In gara campioni di 6 nazioni per il titolo mondiale

LOANO — 20 fuoriclasse della stecca in rappresentanza di 6 nazioni — Italia, Svezia, Danimarca, Svizzera, Argentina, Uruguay — si sono dati appuntamento a Loano dal 23 al 30 maggio per la settima edizione del campionato del mondo di biliardo specialità Cadin (5 birilli) che si svolgeranno nel nuovo Palasport.

I selezionati sono: 9 italiani (i torinesi Paolo Coppo e Carlo Cifalà, i milanesi Giuseppe Stanzione e Carlo Giuria, il pisano Crespina, il varesino Rossanna, il casertano Diomaiuti e Nicola Cammarata); 5 argentini (il campione in carica Osvaldo Gomez, Miguel Borrelli, Riccardo Fantasia, Pablo Lo Giudici e Nelson Filippi); 2 uruguaiani (Alfredo Pilila, campione sudamericano ed Eliomar Berruti); lo svedese Lennart Blondel; 2 danesi (Kurt Christensen, Vad Sven Aage). Non ancora designato il rappresentante elvetico.

Giacomo Merello assessore comunale al turismo spiega: «A Loano avremmo dovuto ospitare i campionati italiani; ma dopo la rinuncia al torneo mondiale da parte di Venezia, forse per motivi finanziari, siamo stati ben lieti di farci assegnare questo campionato. La nuova struttura del Palasport si presta magnificamente e dimostra di poter essere utilizzata per le più disparate iniziative.

«Era nei programmi dell'amministrazione civica di non fare una cattedrale per pochi eletti ma di utilizzarla per tutte le iniziative che possono dare a Loano una spinta promozionale in chiave sportiva, culturale, turistica.

L'iniziativa comunale ha trovato buona accoglienza tra tutti gli operatori loanesi, l'azienda di soggiorno; categorie economiche e commerciali sono state disponibili a dare un contributo organizzativo e finanziario con un impegno che sarà probabilmente recuperato con gli incassi.

I mondiali di biliardo a 5 birilli sono iniziati nel 1955. Le sei precedenti edizioni sono state disputate la prima a Santa Fè in Argentina e vinse Manuel Gomez; nel '68 sempre in Argentina a Belle Ville prevalse Anselmo Berrondo; nel '75 a Campione d'Italia si affermò il napoletano Domenico Acanfora; ancora in Argentina nel '78 e vinse Ricardo Fantasia; nel '79 trionfò a Pesaro Attilio Sessa e nel 1980 presso Buenos Aires il mondiale incoronò l'attuale campione Nestor Gomez.

In Italia esiste una federazione amatori biliardo con 1235 circoli e 35 mila tesserati; i biliardi in funzione sono 100 mila e si pensa che non meno di 4 milioni di persone si dedicano alle varie specifiche specialità.

I 20 concorrenti al titolo mondiale in palio a Loano si incontreranno tutti tra di loro (partite ai 250 punti) in un girone all'italiana ed una classifica che tiene conto del punteggio conseguito anche in caso di sconfitta. Ogni giocatore disputerà 19 incontri e in totale si giocheranno 380 partite.

Nella palestra del Palasport si stanno approntando 7 biliardi che saranno teatro della contesa per un'intera settimana; si incomincia infatti domenica nel pomeriggio dopo la cerimonia inaugurale e la conclusione è prevista per domenica 30 maggio.

Giuseppe Morchio

Oggi incontro italo-svizzero sulla viabilità

VERBANIA — *Oggi alle 17 a Locarno la Comunità italo-svizzera del S. Gottardo, fondata 15 anni fa, si riunisce per affrontare nuovamente i numerosi problemi bilaterali della viabilità di confine. Dell'ente internazionale fanno parte, oltre ai rappresentanti dell'alta provincia novarese, amministratori e politici del Canton dei Grigioni e dei Cantoni Ticino, Uri e Vallese.*

Da anni esistono numerosi progetti per eliminare l'emarginazione viaria di queste zone; fra questi è la superstrada che da Gravellona Toce dovrà raggiungere il confine italo-svizzero in Valdossola di Iselle. Ma gli impegni per realizzarli non sono ancora sufficienti. Parlando di necessità di comunicazione di confine, la comunità del S. Gottardo toccherà problemi come quello dello Spluga, il collegamento con Marsiglia, la Venezia-Monaco, il Gottardo, il Brennero; l'asse del Sempione costituisce indubbiamente un aggancio fra il sistema portuale ligure, il triangolo industriale e l'Europa centrale.

In questi giorni gli ambienti politici hanno anche affrontato il problema delle comunicazioni ferroviarie. Il partito comunista, mentre sollecita il governo a superare i gravi ritardi nell'attuazione del piano integrativo (1000 miliardi di investimenti in Piemonte, lo scalo di Beula, miglioramenti sulla linea Novara-Domodossola) avanza formalmente la proposta di inserire nel piano poliennale delle Ferrovie dello Stato una «direttissima», qualificata in particolare per le merci, che colleghi il Sempione con Genova e i porti liguri attraverso Novara e Alessandria.

La proposta ha trovato accoglienza nel gruppo di studio delle Ferrovie dello Stato che prepara il piano poliennale. La direzione del pci comunica che per la metà di giugno sarà convocato a Domodossola un convegno sul problema della direttissima Sempione-Genova, al quale parteciperanno rappresentanti dei porti liguri, degli enti locali di Genova, Alessandria, della Regione, parlamentari, organizzazioni sindacali, e la direzione generale delle Ferrovie dello Stato.

l. a.

Asti — Furto di bottiglie di liquori, caffè, scatolame ed altro dal bar in via Brofferio 33 di Luigi Sconfienza. Un altro furto nell'abitazione del commerciante Illuminato Savio, via Manzoni 3. Sono stati rubati orologi e oggetti d'oro.

Sei morti in moto nel Novarese Soltanto due portavano il casco

L'Italia fra i pochi Paesi dove la protezione del capo non è ancora obbligatoria

NOVARA — Cinque giovani sono morti in un sol giorno, in incidenti motociclistici, nella zona di Verbania e Arona, ed un sesto è spirato ieri dopo quasi una settimana di coma. Due di loro, soltanto, avevano il capo protetto da caschi. Se questo utile strumento di protezione fosse già stato reso obbligatorio, anche in Italia, come nella quasi totalità dei Paesi del mondo, qualcuno di quei giovani si sarebbe potuto salvare.

Quante sono le vittime in Italia ogni anno di incidenti motociclistici? Il ministero dei Trasporti risponde che i morti nel 1981 sono stati 1800. Quanti indossavano il casco protettivo? In proposito non esiste una rilevazione statistica: né sarebbe possibile calcolare quante di queste persone sarebbero sopravvissute. Molte decine probabilmente, forse centinaia. Ma se paradossalmente con l'uso del casco obbligatorio si fosse potuta salvare anche soltanto una vita, sarebbe comunque valso l'impegno — fuori di retorica — dell'approvazione di questa norma.

Abbiamo già detto che sono ormai pochi i Paesi che non hanno adottato l'obbligo a questa misura di prevenzione. Questo obbligo esiste anche per i ciclomotori in Belgio, Danimarca, Francia, Germania, Gran Bretagna, Norvegia, Olanda, Svezia, Grecia, Giappone ed in alcuni Stati Usa.

In Italia l'obbligatorietà dell'uso del casco — per i motociclisti — entrerà in vigore con il nuovo codice della strada. Nell'attesa, che potrebbe essere lunga, ci saranno altri morti. Ci saranno i 1800 morti (decina più decina meno) del 1982, la stragrande maggioranza dei quali si uccideranno sulle strade con le moto nella bella stagione.

Per risparmiare queste vittime sacrificali della motocicletta i deputati democristiani Fiore, Ceni e Fioret hanno presentato una proposta di legge perché in attesa del nuovo testo si introduca un articolo in più nel testo del codice attualmente in vigore.

In due città italiane si sta tentando di fare di più: a Parma e Genova infatti si è discusso molto dell'opportunità di rendere obbligatorio l'uso del casco, per la circolazione all'interno del comune, con decreti prefettizi. Anche Torino alla fine dell'estate dovrà contare le sue vittime. Un banale decreto salverebbe molti di questi giovani.

mab.

I fatti dello sport

Quella brutta storia di pallone e manette con 70 milioni «sospetti» nelle casse del Savona

Malinconia tra gli sportivi savonesi. Sincero sgomento nel vedere la storia della squadra del cuore contaminata da irregolarità, inquinata dal sospetto. Non è la prima volta che il magistrato si vede costretto a mettere il naso negli affari di una società calcistica. La melodrammatica vicenda delle scommesse clandestine ne è stato l'esempio più vistoso. Ma questo non basta, in riva al Mar Ligure, ad attenuare l'amarezza di chi nei colori rossoblù ha sempre creduto. Nella buona e nella cattiva sorte. Sportiva, s'intende, non giudiziaria.

Finanziamenti sospetti. Questa l'imputazione presunta che ha fatto scattare i meccanismi della giustizia. Interrogatori, confronti, intriti a deporre e addirittura una spettacolare operazione di polizia compiuta qualche mese fa e concretizzatasi in una specie di irruzione negli uffici del Savona Calcio al fine di scoprire le possibili prove del reato. Con i... contorni del caso perché, com'è accaduto a un paio di assessori chiamati a testimoniare, qualcuno ha pure rischiato di finire la propria giornata nelle poco ospitali carceri di Stato.

Mentre la società sta attraversando una crisi dirigenziale che giustifica comunque qualche ottimismo circa la sua conclusione, gli appassionati restano col fiato sospeso ad attendere le decisioni della magistratura che cerca di capire in quale modo siano finiti nella cassa del club una settantina di milioni.

Per il momento, il giudice non si sbottona. Ha detto che ha già raccolto materiale utile agli sviluppi dell'inchiesta, si ripromette di frugare in qualche altro «angolo» alla ricerca di documenti che possano provare la colpa o l'innocenza di qualcuno. Ma, purtroppo per loro, le attese degli sportivi rischiano di protrarsi a lungo; il lavoro del giudice, per sua stessa ammissione, potrebbe durare sino a fine anno.

Per ragioni abbastanza ovvie, guardano con apprensione ai movimenti del giudice i personaggi entrati nel mirino dell'inchiesta. Uno schieramento quanto mai eterogeneo, che comprende uomini politici (come il presidente della Regione) e imprenditori di vario genere.

In città, logicamente, commenti e previsioni si sprecano, mentre la tifoseria è divisa, come sempre accade in casi del genere, fra colpevolisti e innocentisti. Qualcuno, romantico inguaribile, continua invece a manifestare soprattutto sgomento. Tra pallone e manette, infatti, non riesce proprio a vedere alcun nesso.

cal.

Dopo due mesi sugli sci si conclude domenica la «staffetta delle Alpi»

Iniziata il 21 marzo contemporaneamente sulle montagne liguri e friulane, l'impresa vedrà congiungersi al San Gottardo le due squadre di alpinisti - Centotredici tappe, 250 partecipanti, sei nazioni impegnate

MACUGNAGA — Il Monte Bianco e il Rosa sono ormai alle spalle e per gli staffettisti che hanno «assaltato» le Alpi, il traguardo è vicinissimo. La maxi cavalcata dell'arco alpino, sci (o ramponi) a piedi, si concluderà in effetti domenica sul passo del S. Gottardo, in Svizzera, su un crocevia che per la sua ideale collocazione al centro delle Alpi rappresenta simbolicamente il «cuore dell'Europa».

La super staffetta delle Alpi, o «sci alpinismo senza frontiere», ha costituito per il Club alpino italiano una azzeccata esperienza organizzativa. Un allestimento al quale hanno collaborato i club alpini svizzero e francese, l'Alpenverein Sudtirol, il Planiska Sveza Slovenije, il Deutscher Alpenverein e l'Osterreichischer Alpen: infatti a questa sfida autentica alla natura (sono state scalate 7 vette oltre i 4000 metri e ben 27 superiori ai 3500 metri di quota) hanno preso parte 250 istruttori di sci alpinismo e guide alpine di sei nazioni: Austria, Francia, Germania Occidentale, Jugoslavia, Svizzera e Italia.

L'idea di dare l'assalto alla catena alpina in una avventura iniziata il 21 marzo non è recente. Ci sono infatti voluti anni di lavoro per varare questo ambizioso progetto, per allestire le 113 tappe, la maggior parte delle quali fra le nevi eterne. Ogni staffetta ha affrontato più di una tappa, e mediamente ha ricevuto il cambio ogni tre, quattro giorni.

Istruttori di sci alpinismo e guide di Macugnaga e della Val d'Ossola, così come rappresentanti delle sezioni di Varallo, Gressoney, Cervinia, Aosta, Courmayeur, delle vallate torinesi e cuneesi confinanti con la Francia, hanno partecipato con slancio a questa impresa il cui scopo, oltre a quello di rinsaldare i rapporti e gli scambi tra le popolazioni alpine, è quello di redigere un diario di viaggio in modo che, in futuro, possa essere pubblicata una utilissima guida per quanti intendono intraprendere escursioni d'alta quota.

Superato l'ultimo grosso ostacolo qual è il monte Rosa, con il Lyskamm e la traversata della punta Gnifetti prima, e della punta Dufour poi, gli staffettisti stanno ora marciando verso il Gottardo per il «rendez-vous» di domenica. Accadrà infatti che quanti hanno superato l'itinerario alpino piemontese (con sconfinamenti in Francia e nel Cantone svizzero del Vallese) sulla roccaforte del San Gottardo si incontreranno con gli alpinisti che il 21 marzo si avviarono dalle Alpi Carniche per percorrere, da Est, l'itinerario verso il «cuore dell'Europa», verso le sorgenti del Ticino, del Reno e del Rodano.

Al loro arrivo gli ultimi staffettisti consegneranno ai presidenti nazionali degli organismi alpinistici garanti del maxi rally il «testimone» trasmesso nei 2000 km di percorso da una squadra all'altra. E, contemporaneamente, su sei pennoni sventoleranno le bandiere dei Paesi dei partecipanti, una sorta di Comunità europea alpina.

f. g.

In vetrina spumanti d'Oltrepò

VOGHERA — *(c. g.) Domani alle 21,30 a Santa Maria della Versa verrà inaugurata la rassegna degli spumanti dell'Oltrepò Pavese. All'inaugurazione sarà presente il sottosegretario all'Agricoltura Mario Campagnoli. La rassegna, che si propone di mettere a confronto gli spumanti dell'Oltrepò con quelli francesi, si chiuderà il 30 maggio. Durante il periodo della mostra si svolgeranno numerose manifestazioni.*

Nella mattinata di domenica 30 al Cinema Teatro Crosignani si terrà il dibattito conclusivo al quale dovrebbe partecipare il ministro dell'Agricoltura Giuseppe Bartolomei.

Per 7 giorni la piccola Aymavilles sarà capitale dei cori valdostani

Da lunedì la 32ª edizione dell'imponente gara fra i gruppi vocali della regione

AOSTA — «Valdostano fai attenzione, sorveglia giorno e notte i tuoi monti, la tua casa: la tua libertà val più dell'oro», così recita un canto montanaro. E più oltre: «No, non vendere, stringi i pugni, non ti lasciar comperare! Le prime parole sono dolci, gli amari rimpianti vengono dopo», per giungere poi alle conclusioni che dicono: «Quando tu hai venduto, hai venduto te stesso, i tuoi vecchi, ti vendi il sangue, la vita e dei tuoi figli l'avvenire, la libertà, l'autonomia».

Non è che uno dei tanti cori nostalgici che troveranno espressione in occasione della XXXII edizione del raduno di canto corale in programma ad Aymavilles il 30 maggio, concorso conclusivo di esibizioni dei gruppi corali e folcloristici valdostani che da lunedì a venerdì presenteranno i loro programmi nel salone delle manifestazioni del Palazzo regionale ad Aosta.

Sono cori che in parte portano alla riscoperta della cultura e della tradizione valdostana ed in parte condannano il consumismo e le speculazioni. Sicché la XXXII edizione del concorso si preannuncia con una punta polemica ancor più accentuata che nel passato, forse perché si teme che il territorio valdostano possa essere oggetto di sempre maggior mercimonio, di sfruttamento turistico indiscriminato.

Protagonisti della manifestazione saranno circa 2 mila coristi provenienti da ogni punto della Regione. Molti di questi gruppi sono giovani, nati per reazione allo scempio che vien fatto di storia cultura e tradizione locale.

Verres presenta due gruppi, l'uno maschile e l'altro femminile; poi il Gruppo di Nus, la Corale di Arvier, i Cantori di Aymavilles, il Coro alpino di Saint-Vincent, quello più giovane de «Les soldats e de la neige» di Saint-Rhemy, poi quello di mezza età di Gressan con i prestigiosi «Frustapot».

Non mancheranno i famosi gruppi del Comité des Traditions Valdôtaines, «Lu Tintamaro» di Cogne, le Penne nere di Aosta, i Gressonari nel loro costume, poi «La Clicca» di Saint-Martin de Corléans, il gruppo in costume di La Thuile, quello di Courmayeur ed ancora Saint-Vincent, Les Hirondelles, la «Gaia famiglia di Charvensod», Issime, Sant'Orso, Valgrisenche.

Spettacolo di luci, di suoni, di colori che vuole soprattutto dimostrare l'amore e la volontà di difendere il territorio valdostano e il patrimonio ereditato nei secoli di cultura e di tradizione.

g. m.

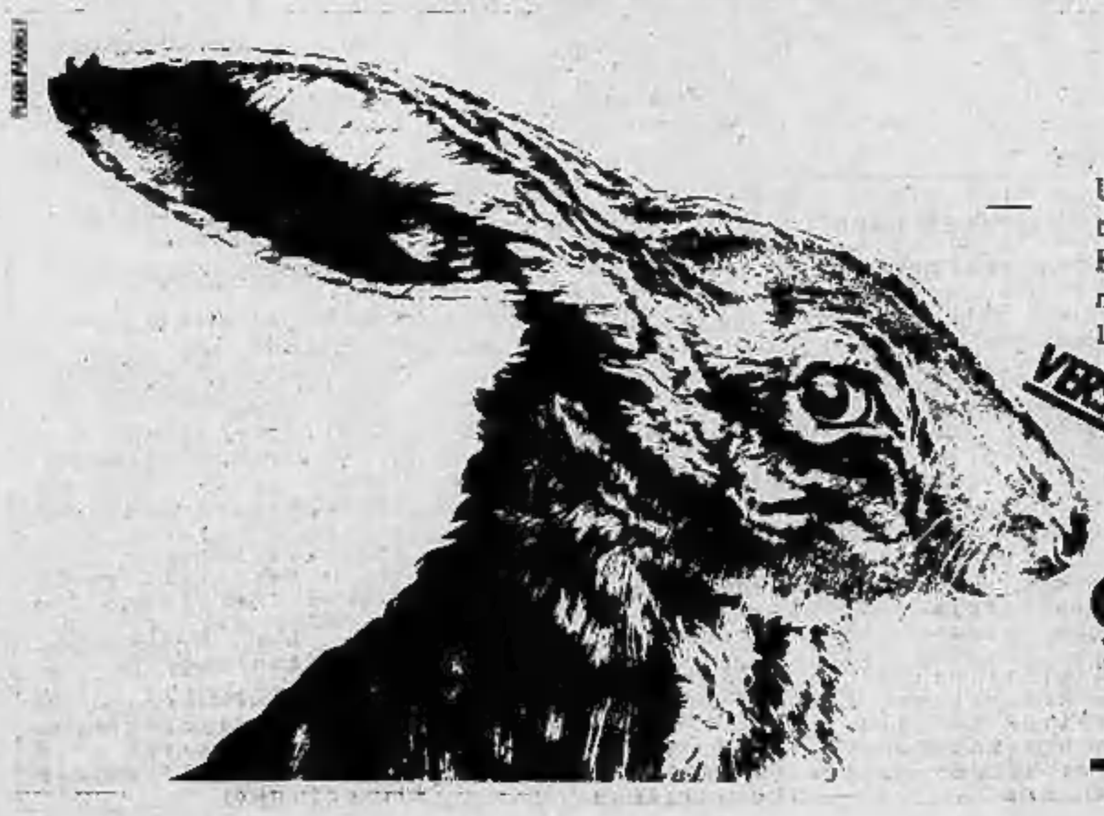

Una VISA 650 si muove con agilità nel traffico, raggiunge i 124 Km. all'ora, ed ha una potenza massima di 35 CV. A 90 all'ora fa 100 Km. con soli 5,6 litri di benzina. Dispone di 5 porte e 5 posti. La trovate presso qualunque Concessionario Citroën.

Dopo una vita dedicata alla famiglia è mancato ai suoi cari in Crotone, il 14 maggio '82 il

cav. Antonio Soda
anni 55

A funerali avvenuti l'annunciano la moglie **Italia Rollo**, i figli **Nuccia, Enzo**, il genero **Orazio Bellini**, la madre, fratelli, sorelle e parenti tutti. Messa in ricordo giovedì 27 maggio ore 18 nella Parrocchia Divina Provvidenza.
— Torino, 21 maggio 1982.

I Colleghi del Salone di via Roma, partecipano al dolore di Pietro.

Titolari e Colleghi della Vega Automobilistica partecipano affettuosamente al dolore della signora Nuccia Soda e famiglia per l'immatura dipartita del PADRE.

E' serenamente mancata all'affetto dei suoi cari la

CONTESSA
Silvia Balbo di Vinadio Pellosio

Con immenso dolore confortati dalla fede lo annunciano i figli: **Enrico** con **Maria Teresa Danese** ed **Emanuele, Elisabetta, Filippo, Alessandro; Piero S. J.; Casimiro** con **Graziella De Napoli** e **Franco, Maria; Paola** con **Francesco Rinaldi** e **Benedetta, Silvia, Carlo, Lorenzo, Gustavo; Gianfranco** con **Maria Rosa Cacciò; Irene** con **Giancarlo Olmi** e **Roberto, Desirée, Emanuele, Simona; Clotilde** con **Bartolo Vaglio** e **Massimo, Giovanna, Paolo, Silvia**; la sorella **Clotilde Berroni**; la cognata **Paola Balbo di Vinadio Pellotti di Rigras**, nipoti, cugini, parenti tutti. Funerali venerdì 21 ore 10,15 parrocchia della Crocetta.
— Torino, 19 maggio 1982.

Mary Camilla
Anita Gagliano Candela
partecipano commosse.

Anna, Gianni, Romano e famiglia partecipano affettuosamente.

Partecipano con affetto al lutto di Lilli e della famiglia le amiche
Simonetta Gallo Orsi
Mimì Massari
Simonetta Pennaccini
Lidia Trossarelli

Direzione e Personale della Cassa di Risparmio di Torino partecipano al dolore del dottor Casimiro Balbo di Vinadio per la perdita della mamma signora

Silvia Pellosio

— Torino, 20 maggio 1982.

Colleghi e Colleghe del Servizio Ispettorato si uniscono al dolore dell'amico Casimiro per la scomparsa della cara **MAMMA**.
— Torino, 20 maggio 1982.

Cristianamente è mancata ai suoi cari

Palmira Marianelli ved. Bono

Lo annunciano la figlia **Irma** i cugini **Ugo, Emilia**, la famiglia **Fantino** e la signora **Maria Ponzio**. Funerale oggi 21, alle ore 14,30 dall'Ospedale Mauriziano. La presente è partecipazione e ringraziamento.
— Torino, 20 maggio 1982.

Cristianamente è mancata

Maria Garrone ved. Borlolo

Con grande dolore lo annunciano la figlia **Carla** con il marito **Mario Quaranta, Irene** con il marito **Giacomo Rabbia**, la nipote **Anna Maria** con il marito **Ferruccio Cerutti** e bimbi, le sorelle, il cognato, figli e nipoti. Un particolare ringraziamento al dott. Ferruccio Cerutti per le affettuose e costanti cure, e alla signora Anna per la sua assistenza. I funerali avranno luogo oggi 21 alle ore 10,15 nella parrocchia di Nostra Signora della Salute (via Vibò 24). La presente serve per partecipazione e ringraziamento.
— Torino, 19 maggio 1982.

Alessandro, Andrea, Chiara ricordano la bisnonna **MARIA**.

La sorella **Concetta** e **Piera** con il marito **Antonio Gria** uniti ai figli e nipoti annunciano la dipartita della sorella

Maria Garrone

— Torino, 19 maggio 1982.

Nina e **Mario** ricordano commossi la loro maestra zia **MARIA**.

Maria e **Emilio Gria** partecipano al dolore di Carla e Irene per la perdita della cara **MAMMA**.

Domenica Rabbia ved. **Patrizi** e figli partecipano al dolore dei famigliari.

Nuccia Cerutti partecipa con affetto al dolore per la scomparsa di nonna **MARIA**.

Prendono parte al dolore di Carla e Mario gli amici:
signorina **Bocca**
famiglia **Borgarello**
famiglia **Pio Bosco**
famiglia **Riccardo Bosco**
famiglia **Papi**
signora **Rosa**

Commossi partecipano al lutto:
Carlo, Margherita Tirazzio e famiglia
Franco Vergnano
Lucia Musolino e famiglia

Partecipano al dolore della famiglia Rabbia gli amici: **Mario Morelli** e **Giuseppe Bono**.

Nina e **Donato Scarpina** partecipano al dolore di Carla e famiglia.

Vicini a Carla nel suo dolore gli amici di sempre
Giuseppe ed Ester Borgarello
Carlo Bosco
Ferdinando Carera
Marisa Daghetto
Luca e **Rossana Daghetto**
Gino ed Eva Momo
Ottavio e **Adelgisa Massari**
Pier Carlo e **Maria Robbiano**
Luciano e **Germana Roccati**
Teobaldo e **Lucia Trivero**

Famiglia **Pettiti** partecipa al dolore della sig. Piera Gria.

I Colleghi Medici e Farmacisti di Borgo San Dalmazzo partecipano al dolore per la scomparsa del caro amico

dott. Piero Giusta
medico condotto

I dottori
Carlo Amaldini
Franco Amaldini
Franco Olmi
Luigi Ghezzo
Valentino Merando
Giovanni Vergnano
Piero Bellotti
Eleonora Frusi
— Borgo S. Dalmazzo, 20 maggio 1982.

Il **Presidente**, i **Componenti l'assemblea generale**, il **Presidente** e i **Componenti** il **Comitato di gestione**, i **Funzionari** facenti parte dell'**Ufficio di direzione** e tutti i **Dipendenti** dell'**Unità sanitaria locale n. 60** di **Borgo S. Dalmazzo** esprimono i sensi del loro più profondo cordoglio per la tragica scomparsa dello stimato collaboratore

dott. Piero Giusta

coordinatore sanitario e responsabile del servizio di igiene pubblica dell'Usl n. 50.
— Borgo S. Dalmazzo, 20 maggio 1982.

Il **Consiglio di Amministrazione**, il **Collegio sindacale**, la **Direzione**, i **Dipendenti**, l'**Associazione pensionati** e le **Organizzazioni sindacali** della **Cassa di Risparmio** di **Alessandria** prendono viva parte al lutto che ha colpito la famiglia per l'immatura scomparsa del

dott. Franco Rasetti

già vicedirettore generale dell'Istituto in favore del quale prestò per molti anni la sua apprezzata collaborazione.
— Alessandria, 21 maggio 1982.

E' mancata all'affetto dei suoi cari

Corinna Gatti ved. Marchino
anni 81

L'annunciano i figli **Piero** e **Gigi**, nuora, nipoti, sorella, cognati, cognate e parenti tutti. Funerali sabato 22 corr. ore 10,30 dall'abitazione, via Circonvallazione 72. La presente è partecipazione e ringraziamento.
— Caselle Torinese, 20 maggio 1982.

Alessio e **Teresa Toddia** coi figli, **Piera Cantore** e figlio, partecipano al dolore del nipote Gigi e famiglia.

La famiglia **Cravero, Cibrario** e **Delana** si uniscono al dolore di Gigi e Piero Marchino per la scomparsa della cara **MAMMA**.

La **FIAT Auto S.p.A. - Stabilimento Rivalta Carrozzerie - Dirigenti** e **Collaboratori tutti** - prende vivissima parte al dolore che ha colpito il cav. Gigi Marchino per la scomparsa della mamma

Corinna Gatti ved. Marchino

— Torino, 21 maggio 1982.

La **Sezione torinese** dell'**Associazione Nazionale del Libero Pensiero «Giordano Bruno»**, l'**Associazione per la Libertà religiosa in Italia**, la **Lega Italiana per il divorzio**, il periodico **L'Incontro**, ricordano con profondo rimpianto

Mario Berutti

valoroso magistrato e pubblicista, promotore delle libertà costituzionali, compagno nelle battaglie laiche e nella difesa dei diritti civili.
— Torino, 21 maggio 1982.

Direzione e **Personale** della **Cassa di Risparmio** di **Torino** e delle **Gestioni Esattoriali** partecipano al dolore della famiglia per la scomparsa del sig.

Carlo Prencipe
pensionato dell'esattoria

— Torino, 19 maggio 1982.

Cristianamente è mancato il

geom. Remo Turini

Lo piangono addolorati e funerali avvenuti la moglie **Carmelina**, i figli **Fiorella, Enzo** con la moglie **Silvia**, gli adorati nipotini **Alessandro** e **Francesco**, familiari e parenti tutti. Un particolare ringraziamento al prof. Salassa per le cure prestategli. La cara salma riposa ora nel cimitero di Montanaro. La presente è partecipazione e ringraziamento.
— Torino, 21 maggio 1982.

Direzione e **Personale** della **Cassa di Risparmio** di **Torino** partecipano al dolore della dott.ssa Fiorella Turini per la perdita del papà

Remo Turini

— Torino, 19 maggio 1982.

E' mancata

Celestina Cancielio nata Simonetti

A funerali avvenuti lo annunciano il marito **Angelo**, i figli **Davide, Clara, Michele**, la mamma, le sorelle **Piera** e **Caterina**, parenti tutti, con la fedele **Tata**.
— Settimo, 20 maggio 1982.

Partecipano al lutto le famiglie **Cravero-Negro, Battaglia-Monia, Bosco Piercarlo** e **Pia Autericambi**.

Lo **Studio Rag. Ettore De Pisi** partecipa al lutto della famiglia.

E' mancato all'affetto dei suoi cari

Giuseppe Duffeut
di anni 71

Ne danno il doloroso annuncio: la moglie **Adelaide Tabasso**, il figlio **Carlo** con la moglie **Giusy Maggiorotti** e bimbi **Matteo** e **Valentina**, parenti tutti. I funerali avranno luogo in Racconigi venerdì 21 corrente alle ore 15,15 partendo da via Fiume 3.
— Racconigi, 20 maggio 1982.

(Continua a pag. 8)

Incontri e spettacoli in Piemonte, Liguria e Valle d'Aosta

WEEK-END

In riviera, alla ricerca del verde tra gli ulivi

Cervo, trina barocca e antichi frantoi

Per chi soggiorna sulla Riviera dei Fiori, da Albenga ed Alassio a Imperia, Diano Marina fino a Sanremo e Bordighera, una gita sempre valida è quella a Cervo Ligure: «*Una cascata di case bianche e rosa, dagli uliveti al mare; e, al centro, la perla della chiesa barocca*»: è questa la miglior sintesi che si può fare di Cervo Ligure, il «paradiso dei pittori» prediletto da Casorati, il paese che può costituire, da solo, la meta di un'intera giornata.

Cervo è il solo paese sul mare della Riviera dei Fiori che ha conservato il suo aspetto antico, non deturpato da costruzioni moderne.

Visto dall'alto, Cervo si raffigura come un'arma, con le vecchie stradine e vicoletti che corrono paralleli dalla base fino al culmine dove si raggruppano ed annodano insieme sulla piazzetta antistante l'antico castello, già prigione, poi ospedale ed ora sede del museo etnografico.

Lungo queste stradine, una delle quali viene indicata come il percorso della via Aurelia Romana (13 d.C.) si possono scoprire austeri palazzotti nobili, vecchie mura, archi e portali in pietra viva. Ovunque antri profondi, un tempo stalle o frantoi per olive ora convertiti in centri artigianali (come quello di «Pairola, il mago della ceramica», ed altri dedicati ai pizzi o alle pitture), oppure in forniti negozi di ogni genere come il «Ca da Nin» (antiquariato) o la «Pignatta» (cose curiose).

Ma la perla invidiabile di Cervo è la sua parrocchia dedicata a San Giovanni: un'autentica trina barocca cui fa da cornice l'aerea piazzetta sulla quale si svolge, fra luglio ed agosto, il celebre «Festival internazionale di musica da camera». E' chiamata anche chiesa dei corallini perché costruita con il contributo dei pescatori che andavano, un tempo, in Sardegna o Corsica, per cercare il corallo in quei mari.

Non manca la leggenda: si narra che, una volta, la flottiglia dei corallini incappò in una terribile tempesta: tutti morirono nel naufragio e, da allora, per un certo tempo, Cervo venne anche chiamato il «paese delle vedove».

All'interno della chiesa begli affreschi di Francesco Carrega, di Porto Maurizio e Rodolfo Morgari, di Torino, ma, soprattutto, alcune finissime sculture in legno del grande Maragliano

Comunque tutta Cervo è da vedere nella sua atmosfera quasi magica, i giochi di luce e di ombre che variano a seconda delle ore, godendo nello scoprire scorci sempre nuovi, imprevedibili.

Bruno Viano

Marcia in Val dell'Aveo

Chi vuole camminare nel verde? Domenica prossima a Costa d'Arroscia, nell'entroterra di Imperia è in programma la prima «Marcia in Val dell'Aveo», una passeggiata a sfondo ecologico, di circa una dozzina di chilometri. La camminata è aperta a tutti.

La partenza è prevista alle 10 (è possibile iscriversi prima del via, in piazza della Chiesa).

● *Chi al verde preferisce la tradizione cittadina, sceglie invece come meta domenicale Noli (partenza ore 9,30 in corso Italia) per la «Passeggiata dantesca». Si cammina nell'entroterra tra chiese e torri antiche. La marcia, organizzata da Noli, Spotorno e La Stampa offre l'occasione per un tuffo nella storia ligure.*

Pomeriggio con lirica a Imperia

«Weekend» con Katia Ricciarelli, a Imperia. Oggi la celebre soprano di Rovigo, sarà al Teatro Cavour, per ricevere l' «Anfora d'oro 1982», il premio che ogni anno viene assegnato dal circolo «Amici della lirica» a un «grande» della musica operistica (nell'81, lo aveva conquistato Raina Kabaivanska).

La cerimonia avrà inizio alle 16,30.

Albissola: vini in musica

In Liguria è sempre tempo di vini: domani nei lussureggianti giardini della settecentesca villa Faraggiana, ad Albissola Marina, si apre la decima rassegna dei vini liguri che la settimana scorsa aveva richiamato migliaia di visitatori.

Alle ore 15, si terrà un concerto di canto popolare con la partecipazione della squadra «Nuova Pontedecimo» e alle 16,30 si svolgerà la premiazione dei vignaioli che hanno partecipato al concorso regionale per i migliori vini «bianchi» e «rossi».

Domenica sempre a Villa Faraggiana si raduneranno le confraternite enogastronomiche e nel pomeriggio si esibirà il complesso caratteristico «Bacci» di Varazze.

MOSTRE - CONCERTI - FILM - CONFERENZE - DIBATTITI

Oggi e domani

ALESSANDRIA

ALESSANDRIA — Nel programma di manifestazioni per il Cinquantesimo della fondazione della Chiesa del Suffragio, questa sera alle 21, al cinema Aurora, concerto del gruppo musicale «La signora stracciona» di Milano.

● «L'inconscio prima di Freud» è il titolo della conferenza organizzata per oggi dal Centro di ricerche e divulgazione socio culturale nella sede di via Venezia 7. Interverranno il prof. Dario De Martis, Mario Maruffi e il prof. Primino Ronco.

CASALE — Concerto del complesso strumentale «Il cenacolo» questa sera, alle 21,15, nei saloni dell'Accademia Filarmonica, a palazzo Treville. Saranno eseguite musiche di Corelli, Haydn, Vivaldi, Marcello e Pergolesi. L'ingresso è gratuito.

● «Una ragazza totalmente degenerata», regia di Jutta Bruckner, sarà proiettato oggi, alle 20,30 e 22,30 al cinema «Silvio Pellico» per la rassegna sul nuovo cinema tedesco, organizzata dal Gruppo Cinema Casale.

■ L'on. Maria Magnani Noya, sottosegretario alla Sanità, sarà domani a Casale per l'apertura dei lavori (alle 9) del convegno «Tecnologie per la riabilitazione» organizzato dall'Accademia Filarmonica, in via Mameli 29.

VALENZA — Dibattito sul tema «Italo Svevo e l'esperienza del romanzo moderno», questa sera alle 21,30 nella sala conferenze del Centro comunale di Cultura. Relatore sarà Mario Ricciardi, incaricato di letteratura italiana alla facoltà di lettere dell'Università di Torino.

CONZANO MONFERRATO — Il gruppo cassinese del Teatro Magico presenta oggi, alle 16, nel Palazzo comunale, «Il sogno di Pulcinella», spettacolo di burattini e ombre.

CASTELLAZZO BORMIDA — Primo incontro, stasera al «Cavour», con «Tanto per gradire» ricerca gastronomica nell'Alessandrino, indetta dall'Arci.

ASTI

ASTI — Questa sera alle 21 alla Biblioteca, per la serie di incontri con i protagonisti della cultura, conferenza di Sergio Quinzio, il filosofo autore del discusso libro «Dalla gola del leone».

● Stasera alle 21, nel salone parrocchiale di San Domenico Savio, conferenza della dottoressa Anna Maria Vurchio, neuropsichiatra infantile dell'ospedale di Asti, sul tema: «Lo sviluppo neuropsichico».

● Fino al 30 maggio nei locali del centro d'incontro dell'ex dispensario di via Canova è aperta la mostra dei 300 disegni sulla pace, opera degli alunni delle scuole elementari e medie della circoscrizione Asti Ovest.

● Domani alle 16,30 nei locali del circolo Viatosto sarà inaugurata la mostra fotografica organizzata dal Comitato Palio Viatosto. Per l'occasione sarà pure allestita una personale di pittura del rettore Lino Famiglietti.

CANELLI — Domani (sabato) «Giornata del barbera spumante» in occasione della partenza del primo carico per gli Stati Uniti. In mattinata cerimonia alla foresteria Bosca con un dibattito al quale interverranno, tra gli altri, il sottosegretario Goria e l'assessore regionale Ferraris. Alle 12 verrà dato il via ai containers diretti negli Usa.

CAMERANO — Le musiche di Giacinto Calderara, quattro secoli dopo. A riproporle, domani nella chiesa di San Lorenzo, sarà la Corale di S. Secondo che eseguirà 4 brani: Pastorale, Magnificat, Stabat Mater e Laudate pueri.

CUNEO

CUNEO — Nel salone del circolo culturale «Detto Dalmastro», in via Emanuele Filiberto, sono esposte fino al 6 giugno centosedici cartoline, illustrate da altrettanti studenti, sul tema «La Resistenza e la pace». Le opere esposte sono le finaliste del concorso per gli studenti indetto lo scorso anno dal rifugio «La margherita» di Dronero.

SALUZZO — Prosegue sino a domenica la sesta edizione della Mostra-mercato nazionale dell'antiquariato allestita nei saloni del Palazzo dell'Arte «Amleto Bertoni», in piazza d'Armi. Collezioni private di armi antiche sono esposte nel salone centrale.

FOSSANO — Stasera a palazzo Burgos tavola rotonda su «L'azione politica per la pace» con l'on. Giancarlo Codrignani (sinistra indip.), il sen. Adolfo Sarti (dc) e Felice Borgoglio (della direzione psi).

VERZUOLO — Recital di canzoni di Raffaella De Vita questa sera al cinema Corso organizzato dalla Regione e dal teatro Stabile di Torino per il programma (invito a teatro). «Gli allegri macellai» è il titolo dello spettacolo, ispirato ai temi della guerra.

SOMMARIVA BOSCO — Stasera alle 21, nella sala conferenze di Vicolo Rocca 5, il prof. Eugenio Jona parlerà sul tema «Malattie cardiovascolari: cause e prevenzione». E' la prima di 4 conferenze organizzate dalla Biblioteca comunale.

DOGLIANI — Stasera alle 21 alla Biblioteca civica «Luigi Einaudi», Primo Levi presenta il suo romanzo «Se non ora, quando?». Partecipa lo scrittore Alberto Papuzzi.

NOVARA

NOVARA — Nel salone del Broletto mostra antologica al pittore novarese Italo Calvari, resterà aperta sino al 28 maggio.

● Nella «galletta» della Barriera Albertina fino a domenica è aperta una «collettiva» di opere donate da un gruppo di artisti per sostenere l'attività del «Comitato per la pace e il disarmo» (orario 16,30-19,30; sabato e domenica anche 10-12).

● «La resistenza nei lager vissuta e vista dai pittori» è il tema di una suggestiva mostra aperta sino al 3 giugno nella sala «Borsa» di via Ravizza. Stamane, sempre al teatro «Borsa», tavola rotonda per gli studenti nel corso della quale tre ex internati illustreranno le loro esperienze. Domani poi è previsto un grande raduno interregionale degli ex internati con la messa celebrata dal vescovo, mons. Aldo Del Monte, nel cortile del Broletto.

VERBANIA — Nei saloni del museo storico artistico del Verbano, a Pallanza, sono esposte fino al 13 giugno le opere del pittore streslano Luigi Bolongaro.

● Stasera, nella basilica di S. Vittore, l'ente musicale città di Verbania (corpo bandistico) eseguirà brani di musiche religiose, sinfoniche e operistiche.

● «Problemi e prospettive della riforma della scuola secondaria superiore» è il tema di un dibattito che la presidenza dell'Itis «Cobianchi» ha indetto per stasera alle 20,45 nell'auditorium della «Famiglia studenti». Partecipano, tra gli altri, l'assessore regionale Ferrero, l'on. Allegra e l'on. Fiandrotti.

● Nei saloni dell'ex cinema Italia è aperta, sino al 28 maggio, una mostra sulle opere e la vita dello scrittore Gianni Rodari.

VERCELLI

VERCELLI — Stasera alle 21 al Civico, verranno laureati i vincitori della prima sezione del 33° concorso Viotti: quella di danza. Presiede la giuria Galina Ulanova, che verrà festeggiata domani sera, sempre al Civico, con la consegna del «Viotti d'oro» che non potè ritirare nel 1961.

■ Cerimonia del «gemellaggio» fra il Comune ed il 131° Gruppo artiglieria pesante campale di Vercelli, domani alle 12 nel chiostro di Santa Chiara.

● «Sei donne a Studio Dieci» è il titolo della collettiva organizzata nel circolo culturale di via Galileo Ferraris. Vi parteciperanno Angela Aceto, Gabriella Cagliano, Carla Crosio, Betty Ferrero, Serena Lesle ed Antonella Michelone. Rimarrà aperta sino a domenica.

SANTHIA' — Sono esposte sino al 23 maggio, nel salone dell'Auditorium di S. Francesco in via Ospedale, le opere presentate alla «Mostra nazionale di pittura contemporanea Santhià». Orario 16-19,30; 20,30-22,30.

BIELLA — Il ministro della Sanità, Renato Altissimo, sarà stasera al Circolo sociale, ospite del Soroptimist Club. Parlerà sul tema «Spesa sanitaria e sociale nell'economia italiana d'oggi».

● Raduno rotariano internazionale, fino a domenica. Vi partecipano i rappresentanti di sei città europee: Aalen-Heidenheim (Germania Federale); Olen (Svizzera); Banbury (Inghilterra); Krems (Austria); Villefranche en Beaujolais (Francia) e Biella.

I cinema in Piemonte

ALESSANDRIA
ALESSANDRINO: I vicini di casa, J. Belushi (comico).
AMBRA: Vacanze bestiali (comico).
COMUNALE: Possession (dramm.).
CORSO: Lo squartatore di New York (dramm.).
CRISTALLO: Candido erotico (sexy).
GALLERIA: Prima che sia troppo presto (comico).
MODERNO: Vieni avanti cretino (comico).

ACQUI TERME
ARISTON: Banana Joe, Bud Spencer (comico).
CRISTALLO: Diritto di cronaca, Paul Newman (dramm.).
GARIBALDI: riposo.

CASALE MONFERRATO
MODERNO: Lilly e il vagabondo (cartoni animati).
POLITEAMA: L'esercito più pazzo del mondo (comico).
VITTORIA: Brivido caldo (dramm.).

GAVI LIGURE
IL FORTE: La guerra del fuoco (dramm.)

NOVI LIGURE
CRISTALLO: L'orgasmo erotico (sexy).
IRIS: La pantera rosa colpisce ancora (comico).
ITALIA: Blow out J. Travolta (thrilling).
MODERNO: L'onorevole con l'amante sotto il letto (commedia).

OVADA
LUX: Vieni avanti cretino, Lino Banfi (comico).
MODERNO: Bello mio bellezza mia, M. Melato, G. Giannini (commedia).
TORRIELLI: Caligola e Messalina.

SERRAVALLE SCRIVIA
LARA: Il segno di Laura, Bibi Andersson (dramm.).

TORTONA
MODERNO: Sexy club (sexy).
SOCIALE: Sul lago dorato, J. Fonda, H. Fonda, K. Hepburn (sentimentale)
VERDI: Lilly e il vagabondo (cartoni animati).

VALENZA PO
NUOVO ITALIA: Bruce Lee l'invincibile maestro (arti marziali).
SOCIALE: Bello mio bellezza mia, G. Giannini, M. Melato.

ASTI
LUX: Sul lago dorato, Ryddell (1982, sentimentale).
POLITEAMA: Banana Joe, Steno (1982, avventura).
SALONE: Derbi va in Messico (Disney, 1982, comico).
SPLENDOR: La moglie erotica (1981, luce rossa).
VITTORIA: Anni di piombo, Von Trotta (1981, drammatico).

CANELLI
BALBO: Arturo (1981, commedia).
RAGNO D'ORO: Lotta di titani (1981, avventura).

MONCALVO
NUOVO: riposo.

NIZZA
AURORA: I piaceri privati di mia moglie (1981, luce rossa).
LUX: riposo.
SOCIALE: The Blues Brothers, Belusoni (1980, comico).
VERDI: Pierino contro tutti (1982, comico).

CUNEO
CORSO: Reds di W. Beatty (1982, drammatico). Ore 15; 18,30; 22.
FIAMMA: Per la pelle di un poliziotto con A. Delon (1982, avventuroso).
ITALIA: Malizia erotica (1981, commedia erotica).
NAZIONALE: Pierino colpisce ancora (1981, comico).

ALBA
CORINO: I giustizieri.
EDEN: Borotalco di C. Verdone (1982, brillante).

BRA
IMPERO: I miracolonì.
POLITEAMA: Paradise, di S. Gillard (1981).
VITTORIA: Sul lago dorato di M. Rydell (1982, sentimentale).

CORTEMILIA
NUOVO: Estasy girl (1981, commedia erotica).

FOSSANO
ASTRA: chiuso per ferie.
IRIDE: Ricchi, ricchissimi, praticamente in mutande con Renato Pozzetto (1982, brillante).
POLITEAMA: Arturo, con Dudly Moore e Liza Minelli.

DRONERO
IRIS: riposo.

MONDOVI'
CORSO: riposo.
ITALIA: Eccezzziunale... veramente (1981, brillante).

SALUZZO
CIVICO: Il grande ruggito (1982, avventuroso).
ITALIA: Conan il barbaro di J. Milius (1981, mitologico).
SPLENDOR: Paradise di S. Gillard (1981, avventuroso).

NOVARA
ASTRA: Bestialità (erotico).
COCCIA: Momenti di gloria (4 Oscar).
ELDORADO: Bello mio, bellezza mia con A. Melato.
EXCELSIOR: La banda Vallanzasca (poliziesco).
FARAGGIANA: Lo squartatore di New York (giallo).
VITTORIA: Cercasi Gesù, con S. Grillo.

ARONA
LUX: Eccezzziunale... veramente, con D. Abatantuono.
MODERNO: Pierino colpisce ancora, con A. Vitale.
ROMA: Reds (storico).

BORGOMANERO
NUOVO: Ricchi, ricchissimi, praticamente in mutande.
MODERNO: Eccezzziunale... veramente.
LUX: Eccezzziunale... veramente.

DOMODOSSOLA
CORSO: Bello mio bellezza mia, con A. Melato.

OMEGNA
SOCIALE: La sorella di Ursula.

TRECATE
COMUNALE: Il bandito dagli occhi azzurri.
VITTORIA: Pierino colpisce ancora, con A. Vitale.

VERBANIA
APOLLO: Las Vegas folles, rivista musicale.
ARISTON: I predatori dell'Arca perduta (avvent.).
SOCIALE (Intra): La sai l'ultima sui matti?, con A. M. Rizzoli.
SOCIALE (Pallanza): Il paramedico, con E. Montesano.
VIP: Il volto del potenti (drammatico).

BIELLA
APOLLO: La apprendista (erotico, vietato ai minori di 18 anni).
IMPERO: Per la pelle di un poliziotto (poliziesco).
MAZZINI: I predatori dell'Arca perduta (avventuroso).
ODEON: Sballato, gasato, completamente fuso (commedia).
SOCIALE: Il volto del potenti (drammatico).

BORGOSESIA
LUX: Ma che siamo tutti matti? (comico).
TEATRO SOCIALE: Ricchi, ricchissimi... praticamente in mutande (commedia).

COGGIOLA
ENNIO: Film a luce rossa.
ITALIA: Ghiaccio verde (fantascienza).
RADAR: Una vacanza bestiale.

COSSATO
PRIMAVERA: La contessa, la contessina e la cameriera (erotico, vietato ai minori di 18 anni).

PRAY
EXCELSIOR: Conan il barbaro (mitologico).

SERRAVALLE
CORSO: Giustiziere della notte numero 2 (drammatico).

VARALLO
TEATRO CIVICO: 1997: Fuga da New York (drammatico).

VERCELLI
ASTRA: Perversione di una minorenne (porno).
CIVICO: ore 21 33° Concorso Internazionale Viotti Sezione di Danza (prova finale)
NUOVO ITALIA: Sul lago dorato, con H. Fonda, K. Hepburn e J. Fonda.
PRINCIPE: Spaghetti a mezzanotte.
VERDI: Penitentiary.
VIOTTI: Reds con W. Beatty e D. Keaton di W. Beatty (storico).

GATTINARA
ITALIA: Sweet Savage.

SANTHIA'
SPLENDOR: Ricchi, ricchissimi... praticamente in mutande, con R. Pozzetto, L. Banfi, P. Franco ed E. Fenech (comico).

È cristianamente mancato all'affetto dei suoi cari il

comm. Louis Cantournet

Ne dànno il doloroso annuncio la moglie **Lydia**, i figli: **Bernard** e **Gerard** e le loro famiglie. Funerali oggi ore 14,30 parrocchia Crocetta.
— **Torino**, 21 maggio 1982.

Il **Rotary Club** di **Torino** prende affettuosa parte al dolore della famiglia per la scomparsa del proprio Socio

comm. Louis Cantournet

— **Torino**, 21 maggio 1982.

L'**Unione nazionale industrie di profumeria e cosmesi (Unipro)** esprime il più vivo cordoglio per la scomparsa del

comm. Louis Cantournet

vicepresidente dell'Unione e partecipa le più sentite condoglianze alla signora Lidia ed ai suoi familiari.
— **Milano**, 19 maggio 1982.

Il **presidente** dell'**Unipro** dr. **Roberto Tiberi** partecipa profondamente al lutto che ha colpito la signora Lidia ed i suoi familiari per la perdita dell'indimenticabile amico e collega

comm. Louis Cantournet

— **Milano**, 19 maggio 1982.

Il **Consiglio direttivo** dell'**Unipro** prende viva parte al lutto della famiglia **Cantournet** per la scomparsa del

comm. Louis Cantournet

consigliere e vicepresidente dell'Unione.
— **Milano**, 19 maggio 1982.

L'**Unipro (Unione nazionale delle industrie di profumeria e cosmesi)** partecipa vivamente al cordoglio della Saipo-L'Oreal per la scomparsa del

comm. Louis Cantournet

Milano, 19 maggio 1982.

Il **Colipa (Comite de Liaison des Associations Europeennes de l'Industrie de la parfumerie)** partecipa vivamente al dolore della famiglia per la perdita del

comm. Louis Cantournet

presidente del Comitato consumerismo dell'Associazione.
— **Milano** 19 maggio 1982.

Il **Presidente**, il **Consiglio Direttivo** la **Direzione** e le **Aziende** associate all'U.P.A. Utenti Pubblicità Associati partecipano commossi al dolore della famiglia per la scomparsa del

comm. Louis Cantournet

Consigliere da molti anni dell'Associazione.
— **Milano**, 21 maggio 1982.

La **Direzione** della **Società P.A.D. Nestlé** partecipa al lutto della **Società Orsal Italiana** per la scomparsa del suo Vice Presidente

comm. Louis Cantournet

Milano, 21 maggio 1982.

Dipendenti e **Collaboratori tutti** del **Gruppo SOI** partecipano con sentimenti di amicizia al lutto del dott. Bernard Cantournet per la perdita del padre

comm. Louis Cantournet

e si associano al dolore della famiglia.
— **Torino**, 20 maggio 1982.

Luigi Viglino profondamente addolorato si unisce al lutto della signora Lydia e di Bernard per la scomparsa del

comm. Louis Cantournet

ricordandone con ammirazione la figura esemplare e con rimpianto la preziosa amicizia.
— **Torino**, 20 maggio 1982.

La **G.S. General Systems** partecipa con profondo cordoglio al dolore della famiglia per la scomparsa del

comm. Louis Cantournet

Presidente
del Consiglio di Amministrazione
— **Torino**, 20 maggio 1982.

Partecipano al lutto:
Emilio Damioli
Vittorio Ghidella
Carlo Peretti
Luigi Viglino
Pier Luigi Bolzri
Eugenio Bolzri
Pasquale Loria
Claudio Vighetto
Alberto Peano
Umberto Quilici.

Il **Presidente**, il **Consiglio Direttivo**, la **Segreteria** e tutti i **membri** dell'**Associazione Piemontese Industriali Chimici** si uniscono al cordoglio della famiglia per la scomparsa del

comm. Louis Cantournet

per molti anni stimato vice presidente dell'associazione.
— **Torino**, 21 maggio 1982.

Il **Credit Lyonnais** partecipa con profondo cordoglio al lutto della famiglia per la scomparsa del signor

Louis Cantournet

— **Torino**, 20 maggio 1982.

Il **Circolo Subalpino** prende viva affettuosa parte al lutto della famiglia per la scomparsa del Consocio ed amico carissimo

comm. Louis Cantournet

— **Torino**, 20 maggio 1982.

Si associano al lutto della famiglia Cantournet gli amici:
Lorenzo Albanese
Vittore Bava
Donato Cattaneo
Aldo Cinotti
Francesco Reta.

La **Société Française de Bienfaisance du Piémont s'associe au deuil de la famille de**

MONSIEUR

Louis Cantournet

son Président actif et dévoué pendant plus de 20 ans.
— **Turin**, le 20.5.82.

Milena Massimo e figlie partecipano commosse.

L'**Association des Français du Piémont et de la Vallée d'Aoste** et le **Club des Françaises s'unissent au deuil de la famille Cantournet à l'occasion de la perte douloureuse de**

MONSIEUR

Louis Cantournet

actif membre de droit du Comité de l'Association depuis de nombreuses années.
— **Turin**, le 20.5.82.

L'**Amministratore Delegato** de L'**Oreal Italiana**, il **Consiglio di Amministrazione**, il **Collegio Sindacale**, i **Dirigenti**, il **Personale tutto** partecipano con profonda commozione al dolore della famiglia per la scomparsa del

comm. Louis Cantournet

già Amministratore Delegato ed attualmente Vice Presidente del Consiglio di Amministrazione della Società alla quale con appassionata dedizione prestò per lunghi anni preziosa e lattiva collaborazione.
— **Torino**, 20 maggio 1982.

Franco e **Pier Giorgio Rivelli** si uniscono al dolore della famiglia Cantournet.

Beppe Mara Cristiana Alberto profondamente rattristati partecipano al dolore di Lidia e figli per la perdita del carissimo amico

comm. Louis Cantournet

— **Torino**, 19 maggio 1982.

Nino Rosani con sentimenti di commossa partecipazione alla perdita dell'amico

comm. Louis Cantournet

— **Torino**, 21 maggio 1982.

Piera Mancini con i figlioli piange la morte del grande amico

Louis Cantournet

dal quale ebbe tante prove di profondo affetto; di umana e impareggiabile generosità. E' vicina alla sig.ra Lydia e a tutta la famiglia Cantournet.
— **Roma**, 21 maggio 1982.

Il **Condominio** di **corso Galileo Ferraris 65**, partecipa al dolore della famiglia per la scomparsa del

comm. Louis Cantournet

— **Torino**, 19 maggio 1982.

Presidenza Consiglio Società Mutua Parrucchieri addolorati per la scomparsa del

comm. Louis Cantournet

partecipano al lutto che ha colpito la loro maestra Lidia Cantournet, e la società Orsal.
— **Torino**, 20 maggio 1982.

Clotilde, Laura e **Luca Tarditi** partecipano con accorato rimpianto al dolore della famiglia per la scomparsa del

comm. Louis Cantournet

— **Torino**, 20 maggio 1982.

Placido Astore e famiglia partecipano con profonda commozione al grave lutto con infinito rimpianto per la perdita dell'indimenticabile

comm. Louis Cantournet

— **Torino**, 20 maggio 1982.

Il **Marketing de l'Orsal Italiana** partecipa al dolore della famiglia:
Natalino Dub
Cristina Fumo
Jeanne Guizzardi
P. Giorgio Morello
Manfred Reginka
Maria Luisa Sangiorgio
Aldo Zorgniotti

Il **Gruppo Finanziario Tessile** prende viva parte al lutto per la scomparsa del

comm. Louis Cantournet

— **Torino**, 20 maggio 1982.

Partecipano commossi al dolore della famiglia:
Vittorio Abolaffio
Mario Ambroso
Adolfo Bagnasacco
Giovanni Barco
Ivo Biale
Francesco Borichi
Franco Bruschetti
Pierre Buciet
Giorgio Canaral
Francesco Caretti
Luigi Chianale
Armando Cornalio
G. Carlo Corlona
Bruno Dal Maschio
Egidio De Guidi
Gualtiero De Pisi
Emidio Del Giudice
Vittorio Emiliani
Bruno Fecchio
Giorgio Galli
Aldo Gliotto
Guido Glorello
Carlo Lasagni
Mario Maja
Luigi Mainero
Antonio Manalvi
Mario Monti
Cesare Mori
G. Battista Partusio
Renzo Picardi
Sergio Pirra
Vittorio Radicioni
Carlo Re
Sulo Rasuli
Antonio Ricciardi
Giorgio Rivolta
Federico Rolla
Renato Ronchi
Ezio Scoffone
Valenta Sinopoli
Aldo Sortino
Antonio Stolfi
Ubaldo Tagliapietra
Dario Truini
Aldo Valli
Gabriele Visco
Renato Zorgniotti

Nanin e **Silvio Dastalamia** veramente addolorati si associano al lutto della famiglia.

Silvana e **Luciano Biscotti** partecipano commossi al dolore della famiglia.

Mariola e **Mario Unia** si uniscono con profonda commozione al dolore della famiglia.

Nina e **Nino Pisetti** profondamente addolorati partecipano al grave lutto della famiglia.

Improvvisamente è mancato

Mario Minoli

di anni 72

L'annunciano con dolore la moglie **Carla Perucelli**, i figli: **Marco** con **Donatella**, **Franco** con **Fabia**, **Carlo**, le zie, i cugini, le affezionate **Rosa Campanini** e **Dirce Colette** ed i parenti tutti. I funerali avranno luogo venerdì 21 c.m. alle ore 9,30 partendo dalla chiesa parrocchiale del S. Cuore. Non fiori ma offerte alla Lega Italiana per la lotta contro i tumori.
— **Novara**, 20 maggio 1982.

I cugini **Sava** e **Arturo** si stringono a Carla e figli per la scomparsa del loro **MARIO**.
— **Novara**, 20 maggio 1982.

Partecipano al lutto: **Daniela**, **Antonella**, **Maurizio** e la piccola **Marta**.

La **Presidenza**, il **Consiglio di amministrazione**, il **Collegio sindacale**, la **Direzione generale** ed il **Personale tutto** della **Banca Popolare di Novara** hanno il dolore di annunciare la scomparsa del

CAV. UFF. RAG.

Mario Minoli

già direttore centrale-ragioniere capo dell'Istituto.
— **Novara**, 20 maggio 1982.

Partecipano al lutto:
Primina, Piero Bongianino
Olga e **Alberto Gramegna**
Ugo e **Linuccia Soano**
Adriano e **Giacomo Ferrara**
Francesca e **Alberto Ferrara**
Ida e **Gianni Scoffietti**
Iole e **Geri Bandini**
Giovanna ed Ernesto Occhetta
Carla Poggi Stefanina
Serafino e **Gina Urani**
Gino e **Giuse Boldi**
Ernesto e **Vanda Penacchi**
Matteo, Chiara, Elena Gatti
Valerio e **Annamaria Mazzini**
Fabia, Camilla e **Mario Triulzi**
Diego e **Maria Vittoria Boca**
Piera Sariorio
Enrico Santagostino, Luciano Codini e **Gianangelo Scotti**
Claudio, Vincenza Coelia

Improvvisamente è mancata a Moneglia (Genova)

Luigia Montrucchio ved. Bertello

Ne dànno il triste annuncio la figlia **Egle** col marito **Giancarlo Pona**, il nipote **Fabrizio**, nipoti e parenti tutti. Un grazie di cuore all'amico Tino Ferraro e famiglia. Funerali oggi venerdì ore 14,30 parrocchia Nostra Signora SS. Sacramento via Casalborgone 16. Un particolare ringraziamento al Gruppo Anziani del Quartiere 21.
— **Torino**, 21 maggio 1982.

Maria e **Luigi Pona** ricordano con affetto

Gina Bertello

— **Torino**, 21 maggio 1982.

La famiglia **Giobbia** partecipa al dolore di Egle per la perdita della **MAMMA**.

Tanto ha sofferto

Amleto Masi

Lo piangono la moglie **Lina, Gianni, Eli**, il nipotino **Adamo**, i consuoceri **Mirella** e **Alfio**.
— **Torino**, 20 maggio 1982.

Cristianamente è mancato all'affetto dei suoi cari

Leandro Piatti

Ne dànno l'annuncio moglie, figlio, nuora e sorella. Funerali sabato 22 c. ore 8,45 parrocchia «S. Remigio». La presente è partecipazione e ringraziamento.
— **Torino**, 20 maggio 1982.

A funerali avvenuti la moglie **Gigetta Camera** addolorata annuncia la scomparsa del suo adorato congiunto

DOTT. ING.

Armando Camera

— **Torino**, 21 maggio 1982.

Le famiglie: **Angeleri, Bernardi, Bosurgi, Carrigliore, Gauna, Orsi**, commosse affettuosamente partecipano.

E' mancata ai suoi cari

Margherita Scavino ved. Scavino

Addolorati lo annunciano a funerali avvenuti il figlio **Guido**, la nuora **Lucetta**, i nipoti **Claudio** e **Andrea**, parenti tutti.
— **Torino**, 19 maggio 1982.

E' mancata ai suoi cari

Natalina De Michela in Novara

Ne dànno il triste annuncio: il marito, le sorelle, nipoti e parenti tutti. Funerali oggi venerdì alle ore 14,30 alla parrocchia Pace; indi la cara salma sarà esposta nel cimitero di Domodossola. Si dispensa da visite e fiori. La presente è partecipazione e ringraziamento.
— **Torino**, 20 maggio 1982.

E' mancato il

comm. Guido Roncaglia

Pensionato FFSS

anni 87

L'annunciano la moglie, figlia, genero, nipoti, parenti tutti. Funerali in Torino ospedale Maurizio, sabato 22 alle ore 8,45. La presente è partecipazione e ringraziamento.
— **Torino**, 20 maggio 1982.

Munita dei conforti religiosi è mancata all'affetto dei suoi cari

Maria Foglizzo ved. Falabrino

Ne danno il dolorosissimo annuncio i figli **Mario, Carla ved. Sampietro** con i figli **Gabriella** con **Giorgio** e piccola **Maria, Luigi** con **Antonella**, il fratello, la cognata, i nipoti e parenti tutti. I funerali avranno luogo sabato 22 maggio alle ore 8,45 in Cattedrale. Non fiori ma opere di bene.
— **Casale Monferrato**, 20 maggio 1982.

«Così che non sono più due, ma una carne sola. Quello che Dio ha congiunto, l'uomo non lo separi». Matteo - 19,6.

Ninny Gabrielli Verri

a volata dal suo Sposo. Piange la Sua angelica bontà il figlio **Carlo** con la moglie **Anna Maria** e i nipotini **Pietro** e **Beatrice**. Con stima ed affetto la famiglia ringrazia il prof. Ricci per le assidue cure. La presente, ad esequie avvenute, vale come partecipazione e ringraziamento.
— **Torino**, 18 maggio 1982.

La famiglia **Pasquero** è vicina con affetto a Carlo e Annamaria nel loro nuovo grande dolore.
— **Alba**, 18 maggio 1982.

La **Presidenza**, il **Consiglio di Amministrazione** e il **Collegio Sindacale** della **Riv-Skf** profondamente commossi per il grave lutto che colpisce l'Amministratore Delegato e Direttore Generale dott. Carlo Verri per la scomparsa della mamma signora

Maria Gabrielli Verri

prendono parte con affettuosa solidarietà al suo dolore.
— **Torino**, 18 maggio 1982.

Direttori e **Dirigenti** della **Riv-Skf** partecipano con profondo cordoglio al grave lutto che colpisce l'Amministratore Delegato e Direttore Generale dott. Carlo Verri per la scomparsa della mamma signora

Maria Gabrielli Verri

— Torino, 18 maggio 1982.

Capi, Impiegati e **Maestranze Sede Centrale, Filiali** e **Stabilimenti** della **Riv-Skf** si associano all'unanime cordoglio per il lutto che ha colpito l'Amministratore Delegato e Direttore Generale dott. Carlo Verri per la scomparsa della **MAMMA**.

Gli zii **Silvana** sono affettuosamente vicini a Carlo e famiglia nel grande dolore per la perdita della **MAMMA**.

E' mancato all'affetto dei suoi cari

Orlando Baccolini

anni 78

Addolorati l'annunciano a funerali avvenuti le figlie **Anna** col marito **Adelmo Bulgarelli**, **Lucia** col marito **Antonio Castonaro**, i nipoti **Patrizia, Ettore** e **Cristina**. Si unisce al lutto **Lina**.
— **Torino**, 19 maggio 1982.

Sonia e **Liviano Castonaro** partecipano al grande dolore di Anna e Lucia.

Donatella e **Bruno Bertini** con la mamma, i coniugi e figli prendono viva parte al dolore della cugina Anna e Lucia per la perdita del padre

Orlando Baccolini

— **Torino**, 21 maggio 1982.

E' serenamente mancata ai suoi cari

Domenica Monticone ved. Voglino

di anni 89

La piangono figli, nuore, **Daniela**, cognati, nipoti e parenti tutti. Funerali avranno luogo in San Damiano venerdì 21 alle ore 16.
— **San Damiano d'Asti**, 20 maggio 1982.

Cristianamente è mancato ai suoi cari

Domenico Gho (Minot)

anni 69

Ne dànno il triste annuncio la moglie **Margherita Morel**, il figlio **Piero** con la moglie **Rosetta** e i piccoli **Fabio** e **Rachele**, sorelle, cognate, cognati, nipoti, cugini e parenti tutti. Funerali avranno luogo sabato 22 corr. ore 10,30 partendo dall'abitazione via Torino 139 bis. La presente è partecipazione e ringraziamento.
— **Nichelino**, 20 maggio 1982.

Improvvisamente è mancato

Luigi Novelli

Ne danno il triste annuncio la cara **Ida**, il figlio **Paolo** con la moglie **Mariateresa** e figli **Luigi** e **Massimiliano**, la sorella **Teresina** col marito **Giovanni**, cognati, nipoti e parenti tutti. I funerali oggi, ore 14,30 dall'abitazione via Pinelli 77. La presente è partecipazione e ringraziamento.
— **Torino**, 21 maggio 1982.

Dopo sofferta malattia è mancata

Angela Ruscitti in Feria

Ne dànno il triste annuncio il marito **Pino**, la mamma **Bice**, i fratelli **Sergio** e **Ione**, i cognati **Nunzialina** e **Renato** e le nipoti **Paola, Patrizia** e **Barbara**. I funerali avranno luogo nella parrocchia di Nostra Signora della Guardia sabato 22 maggio alle 10,15.
— **Torino**, 20 maggio 1982.

La **Direzione** ed i **Colleghi** tutti della **Sga-Akes** dell'**Unità operativa** di **Catania** ed i **Colleghi** della **Direzione generale** si uniscono al dolore dell'ingegner Giuseppe Feria, dirigente della società, profondamente commossi per la scomparsa della moglie signora

Angela Ruscitti

— **Catania**, 21 maggio 1982.

E' cristianamente mancato

Michele Diaferia

Pensionato Ceat

Lo annunciano la moglie **Matilde**, i figli **Lucia** e **Luigi**, genero e nipoti e parenti tutti. I funerali avranno luogo venerdì 21 c.m. alle ore 8,45 dalla parrocchia Gesù Operaio.
— **Torino**, 19 maggio 1982.

Circondato dalla sua famiglia, che tanto ha amato, è serenamente mancato

DOTT.

Michele Silvio Roncaglia

Lo annunciano la moglie **Michelina**, i figli **Cesare** e **Carlo**, le nuore **Carla** ed **Eugenia**, i nipotini **Carlo** e **Carlotta**. I funerali saranno celebrati oggi, venerdì 21 maggio, alle ore 15,30 presso la chiesa parrocchiale S. Costanzo, in Ponti Canavese. La presente è partecipazione e ringraziamento.
— **Torino**, 19 maggio 1982.

Condomini ed **amministratore** del **Villaggio Edelweiss** di **Gressoney** partecipano al dolore dei famigliari.

Il **Presidente**, il **Consiglio di Amministrazione**, il **Collegio Sindacale** con tutti i **Collaboratori dell'Alpila Spa** prendono viva parte al dolore dell'avv. Paolo Emilio Ferreri per la scomparsa della signora

Franca Massa Ferreri

— **Asola**, 19 maggio 1982.

Alberto e **Claudio Vellcogna** partecipano commossi al dolore dell'avv. Paolo Emilio Ferreri e dei suoi cari per la scomparsa della signora

Franca Massa Ferreri

— **Torino**, 18 maggio 1982.

Filippo Jacobacci e famiglia partecipano commossi al dolore dei familiari per la scomparsa della signora

Franca Ferreri

— **Torino**, 20 maggio 1982.

Novella ed **Enrico Salza** sono affettuosamente vicini all'amico Paolo Emilio Ferreri per la scomparsa della moglie signora

Franca Massa

— **Torino**, 19 maggio 1982.

Rosanna e **Giuseppe Dalla Chiara** sentitamente partecipano al lutto della famiglia Ferreri.

Enrico Adriana Arietti con **Attilio** e **Antonella** ricordano con rimpianto

Franca Ferreri

e sono affettuosamente vicini a Paolo, Cico, Silvia.
— **Torino**, 19 maggio 1982.

Paolo Fubini, Alberto Jorio, Sergio Speranza partecipano affettuosamente al dolore dell'amico Paolo Emilio.

Aldo Olivieri prende viva parte al dolore dell'avv. Paolo Emilio Ferreri per la scomparsa della signora

Franca Massa in Ferreri

— **Torino**, 19 maggio 1982.

Luciano, Roberto e **Vittorio Verco** partecipano al dolore dell'avvocato Ferreri per la perdita della signora

Franca Ferreri

— **Pont Canavese**, 19 maggio 1982.

Mario e **Andrea Comba** prendono affettuosamente parte al dolore di Paolo Emilio e figli per la scomparsa della signora

Franca Ferreri

— **Torino**, 21 maggio 1982.

Alberto Butta partecipa con animo commosso al grande dolore dell'amico Paolo Emilio per l'immatura scomparsa della moglie

Franca Massa Ferreri

— **Torino**, 21 maggio 1982.

Madeleine e **Lorenzo Jarach** commossi partecipano al grande dolore per l'irreparabile perdita.
— **Losanna**, 21 maggio 1982.

Marisa e **Carlo Graziani** partecipi al profondo dolore di Paolo Emilio Ferreri esprimono il loro cordoglio per la scomparsa della sua cara **FRANCA**.

Luciano Nizzola, Giorgio Nortarino, Enrico Ienardi partecipano commossi al dolore dell'amico avv. Paolo Emilio Ferreri per la perdita della **CONSORTE**.

E' entrata nella luce del Signore l'anima buona della

DOTTORESSA

Alessandra Ghiglione in Ajmerito

Ne dànno il doloroso annuncio: il marito **Clemente**, la sorella **Graziella**, il cognato **Vitale Benedicti**, la sua cara **Valeria**, i cognati: **Giulio** con **Annamaria** e figli, **Luciano, Orsolina, Emilia** e parenti tutti. I funerali avranno luogo sabato 22 corr. alle ore 8,45 nella parrocchia di Santa Giulia, indi la cara salma proseguirà per Finalpia. La presente è partecipazione e ringraziamento.
— **Torino**, 19 maggio 1982.

Nipote Silvana Paolo Piergiorgio Anna piangono la carissima cugina **SANDRA**.

Unione Pensionati Credito Italiano annunzia la perdita della valente collaboratrice

Sandra Ghiglione Ajmerito

— **Torino**, 20 maggio 1982.

Piangono la cara **SANDRA**:
Irene e **Erminia Abello**
Luisa Biasi
Maria Bocca
Ernestina Bori
Bianca Farfino
Amelia Gay
Luciana Girard
Giannina Gledone
Guglielmetto Maria Luisa
Rina Marazio
Maria Mondone
Roberto Rija
Sandra Roggero
Luciana Ubertazzi
Emilia Valle

Colleghe Colleghi d'**Ufficio** partecipano dolore amico Clemente profondamente colpiti per la immatura scomparsa della moglie

Sandra Ghiglione

— **Torino**, 20 maggio 1982.

Con struggente dolore e nostalgia ricordano **SANDRA** con affetto di sempre **Amiche Colleghe Colleghi** del **Credito Italiano**.

Amiche e **Colleghi Ufficio Sviluppo Credito Italiano** ricordano la cara **SANDRA**.

Pina Michele Destefano annunciano con dolore la scomparsa di

Antonio Negro

Ebraio

per quarant'anni prezioso collaboratore alla Libreria Treves.
— **Torino**, 20 maggio 1982.

Gli **ex Colleghi** della **Libreria Petrini** piangono la scomparsa di

Antonio Negro

— **Torino**, 21 maggio 1982.

E' serenamente mancato all'affetto dei suoi cari

Agostino Mana

Ne dànno il doloroso annuncio e funerali avvenuti, la moglie **Chichita Crespi**, il figlio **Giacomo** con la moglie **Marika Vitalis** e gli adorati nipotini **Lorenzo** e **Valentina**; la cognata **Della Todaro**; i nipoti: **Boetti Villanis Audifredi, d'Albertas, Viara** con le loro famiglie, e l'affezionata **Vittoria**.
— **Torino**, 20 maggio 1982.

Chris e **Marina Volckart**
Paolo e **Maria Rosasenda**
sono vicini a Giacomo e Marika in questo momento di grande dolore.

Silvia Garabello, Ida Morando, Irene Prochet, Pina Torello, Anna Vigna sono affettuosamente vicine a Chichita.

Roberto e **Patrizia Gagglanesi** sono vicini con molto affetto a Giacomo e Marika e alla signora Olga per la scomparsa del

comm. Agostino Mana

— **Gallavola**, 19 maggio 1982.

Maria e **Andrea Coda** sono vicini all'amico Giacomo in questo triste momento.

Giacomo Miranda Camerdese e figli commossi partecipano al lutto della famiglia.

Gli amici **Jorio** addolorati partecipano.

Condomini, Inquilini, Amministrazione di **corso Galileo Ferraris 108** prendono parte al lutto

E' cristianamente mancata all'affetto dei suoi cari

Maria Bertino ved. Rigo

L'annunciano il figlio **Nino** in navigazione, la nuora **Luisa**, la consuocera, sorella, fratello, nipoti e parenti tutti. Funerali 21 maggio alle ore 8,45 nella parrocchia Pozzo Strada. La presente serve di ringraziamento.
— **Torino**, 19 maggio 1982.

E' mancato

Giovanni Battista Cattaneo

anni 66

L'annunciano la moglie **Caterina Bertello**, i figli **Elena** con **Cristian, Carlo** con **Marietta** e **Daniele**, parenti tutti. Un particolare ringraziamento al dottor Bergesio della clinica di Bra e al dottor Zullo. Funerali sabato ore 10,30 via Piombò 38.
— **Rivoli**, 20 maggio 1982.

Valter, Pina, Silvia Love partecipano con sincera amicizia al dolore della famiglia Cattaneo.

Luigi, Elda, Alfredo Taglio partecipano al dolore della famiglia.

Improvvisamente è mancata

Agnese Bosco in Rebola (Gina)

Ne dànno il doloroso annuncio: il marito **Giovanni**, con **Domenico, Pina, Paola, Marco**, sorelle, cognati, nipoti e parenti tutti. Funerali oggi venerdì 21 maggio alle 8,45 nella parrocchia San Giuseppe Benedetto Cottolengo (c.so Potenza).
— **Torino**, 19 maggio 1982.

RINGRAZIAMENTI

La famiglia della compianta

Teresa Ghedi

ringrazia commossa tutti coloro che hanno preso parte al suo dolore per la perdita della cara **CONGIUNTA**.
— **Torino**, 21 maggio 1982.

ANNIVERSARI

1981 1982

prof. Mariella Trovatino in Carpignano

Il tuo spirito ci ha guidati in questo anno nel difficile cammino della vita che continua. Esso non morirà mai in noi. **Beppe, Carlo Alberto, Maria Chantal**. Messa ore 9 sabato 22 parrocchia S. Domenico Savio.

MARIELLA cara, un anno fa finiva il tuo soffrire. Oggi come allora continua il nostro. Nel lungo martirio umile fiore profumato e dolce sorridevi, fulgida stella sorridi ancora. La tua mamma e la tua zia **Nana**.

1977 1982

Paola Olessina Bonvicino

I famigliari la ricordano a parenti, amici e conoscenti. Messa a Torino Ns. Signora del Buon Consiglio ore 11,30 del 22-5 a Frinco (At) ore 11 del 23-5.

1977 1982

Franco Jorlida

Dai suoi cari sempre amato e ricordato.

1981 1982

cav. Giuseppe Calusio

Vivi sempre nei nostri cuori, moglie figlio nuora e nipotini.

1972 1982

Battista Viale

Con infinito rimpianto la moglie lo ricorda.

Luciana e **Renzo** uniti ai loro cari, ricordano l'adorata mamma

Margherita Barberis ved. Genti

La messa verrà celebrata il 22 maggio ore 8,30 parrocchia S. Giovannino.
— **Torino**, 20 maggio 1982.

25-5-1981 25-5-1982

Nel tristissimo anniversario della morte di

Carlo Arata

Il papà e la mamma lo ricordano a quanti gli vollero bene. Una S. Messa in suffragio sarà celebrata nella parrocchia di S. Tommaso alle 18,30 del 25-5-82.

LA MALFA ALLA CONFINDUSTRIA «BASTA CON LA LINEA DURA BISOGNA DISCUTERE I CONTRATTI»

Il ministro del Bilancio, ieri a Torino, ha invitato gli imprenditori a trattare con il sindacato - «Va rispettato il tetto del 16 per cento» - Dichiarazione di Merloni

TORINO — Se Spadolini e il governo vinceranno questa battaglia, se cioè la Confindustria accetterà l'invito ad incontrarsi con il sindacato per il rinnovo dei contratti, si saprà forse mercoledì, al termine della riunione del nuovo esecutivo della organizzazione industriale.

Una cosa è certa, però: un discorso più convincente, più «appassionato» come Mandelli lo ha definito, Giorgio La Malfa non poteva farlo, ieri sera, all'assemblea annuale dell'Unione industriale di Torino.

Nel sostenere la tesi che la Confindustria deve andare al tavolo con il sindacato, è stato tanto bravo da far vacillare le convinzioni dell'ala oggi forse più dura nello schieramento dell'imprenditoria nazionale.

Giorgio La Malfa è riuscito dove non è riuscito neppure l'abilissimo Spadolini. E sulla piazza più difficile, a Torino, fino a pochi minuti prima compatta, certissima della validità e della necessità di rinviare il rinnovo dei contratti fino a quando il sindacato non accetterà di discutere tutti i fattori del costo del lavoro e di dare la disdetta dell'accordo sulla scala mobile.

I motivi del successo politico del ministro del Bilancio? Un paio di considerazioni: pur tra difficoltà ed esitazioni, il sindacato italiano sta diventando più europeo ed è pericoloso rischiare di arrestare in qualche modo questo processo determinante per il futuro della nostra economia e della stessa nostra democrazia. Passi avanti ne ha fatti; ultimo è l'accettazione del tetto del 16 per cento, «*tanto importante che farà passare alla storia il governo di Spadolini*» ha detto La Malfa.

Seconda considerazione: va impedita una nuova spaccatura tra l'organizzazione dell'industria privata e quella pubblica, fatto che avrebbe conseguenze fortemente dannose per l'economia tutta. Imprenditori privati e pubblici devono stare dalla stessa parte, uniti. E lo potranno fare soltanto se la Confindustria recederà dalla sua posizione.

La Malfa, comunque, non ha chiesto agli imprenditori di calare le brache, di cedere. Lui li invita soltanto ad incontrare i sindacati per ribadire, faccia a faccia, che loro vogliono rispettare il limite del 16 per cento, assolutamente.

Come fare se i soli automatismi come la scala mobile portano già al «tetto» o quasi? La Malfa: basterà dire ai sindacati che non esistono spazi per aumenti contrattuali; a meno che non si riduca la scala mobile, ad esempio. Non accettano? «*Si rompe dopo cinque minuti*». A quel punto, però, gli imprenditori avranno la ragione tutta dalla loro, il sindacato tutti i torti e tutte le responsabilità.

«*Ragionamento che fila*», hanno commentato molti. Sembra, però, che Merloni, Mandelli, Pininfarina, siano intenzionati a tenere duro. A *Stampa Sera* il presidente della Confindustria, ieri sera, ha spiegato: «*Noi è da undici mesi che diamo prova di grande responsabilità, come ci chiede il governo. A questo punto non so se sia più responsabile un atteggiamento di coerenza o un cedimento. Comunque, affronteremo la questione mercoledì*».

Pininfarina ha aggiunto: «*La Malfa ha esaltato l'opera del governo, la logica politica. Noi, però, dobbiamo essere coerenti con le logiche economiche*». Merloni ha concluso: «*Stiamo facendo un sorpasso in curva, consapevolmente. E' una manovra rischiosa, ma dobbiamo farla se vogliamo vincere la corsa, per il bene di tutti*».

Rodolfo Bosio

Pininfarina: «Dobbiamo difendere le imprese»

TORINO — Alle 18,05, quando ha terminato di leggere la sua relazione, in apertura dell'assemblea annuale dell'Unione industriale, Sergio Pininfarina ha ricevuto un applauso lunghissimo, caloroso: è stata una conferma che la sua linea è condivisa e che la sua presidenza piace, un'altra prova che gli imprenditori vogliono la disdetta della scala mobile e il rinvio dei rinnovi contrattuali.

«*Non per sconfiggere il sindacato*», ha detto Pininfarina, ma per non danneggiare ulteriormente le imprese, «*che sono la più realistica speranza di soluzione per i problemi italiani*» e lo strumento per aumentare il benessere dell'intera collettività oltre che per tenere ancorato questo Paese al resto dell'Europa.

All'assemblea sono intervenute cinquecento persone. In sala si sono visti politici, banchieri, sindacalisti, autorità. In prima fila, tra gli altri: Umberto Agnelli, Cesare Romiti, Gianluigi Gabetti, il sindaco Novelli, il presidente della giunta regionale Enrietti e del consiglio piemontese Benzi, il presidente della Provincia Maccari.

Sul palco, oltre a Pininfarina, i suoi «vice» Rivetti, Turatti, Valetto; poi, Mandelli, Pichetto, Solustri, Forconi. Più tardi, alle 18,30 si sono aggiunti, Merloni, i ministri Altissimo e La Malfa, tutti e tre arrivati a Caselle con un aereo militare, a causa dello sciopero dei controllori di volo.

Merloni ha ribadito la necessità di modificare il «*sistema delle indicizzazioni*» e l'incompatibilità delle richieste sindacali, ha respinto il tentativo di ridemonizzare l'industria, ha definito «*una trovata demagogica e irresponsabile*» la richiesta del referendum sulle liquidazioni.

Ha criticato duramente i sindacati per le richieste di riduzione d'orario («*il nostro è il più basso*») e degli aumenti salariali («*quando altrove li riducono*»), per una politica che privilegia ulteriormente gli occupati a scapito di chi cerca un lavoro.

Difeso l'operato del governo e sostenuto l'invito di Spadolini a trattare, Altissimo ha detto che «*rientro dell'inflazione significa rientro dallo Stato assistenziale*» e che non si possono eliminare in poco tempo «*incrostazioni e problemi che l'Italia ha da decenni*».

S.O.S. del turismo Balzamo precetterà gli uomini-radar

Gli scioperi degli autonomi paralizzano il traffico aereo - Già disdettate 20 mila prenotazioni di tedeschi per le vacanze in Italia

ROMA — *Si prepara una nuova precettazione dei controllori di volo, come avvenne nel dicembre del 1980. Il ministro dei Trasporti Balzamo attende solo che si concluda la trattativa per il contratto dei controllori aderenti ai sindacati confederali. Se a quel punto i controllori del sindacato autonomo non avranno chiuso con le loro agitazioni che stanno paralizzando il traffico aereo, scatterà la precettazione. Sono già pronti gli elenchi dei tecnici da precettare e il ministero dell'Interno in poche ore può inviarli alle prefetture per l'ordine esecutivo.*

Questa conclusione sembra ormai inevitabile, se i controllori autonomi non si allineeranno con i confederali, perché il turismo estero in arrivo è già in fase di preallarme. Siamo al mese di maggio e le grandi compagnie turistiche straniere stanno protestando perché non riescono a programmare più nulla con l'Italia. Il primo e forte segnale lo ha mandato perentoriamente la più grande organizzazione turistica tedesca, che ha disdetto 20.000 prenotazioni per l'Italia.

La compagnia, la «Touristick Union International» di Hannover, ha inviato un telegramma ai ministri Balzamo (Trasporti) e Signorello (Turismo): «I continui scioperi nel settore aereo hanno già creato disfunzioni organizzative e determineranno annullamenti e disdette dei voli già predisposti per Venezia, Rimini, Olbia, Napoli, Lamezia, Palermo, Catania e Bari». *I primi ventimila turisti che avrebbero voluto passare le vacanze in Sicilia, Campania e Calabria sono stati dirottati su Spagna e Grecia.*

Così c'è ancora una volta il pericolo della crisi sulla più fiorida industria italiana, quella del turismo, che ogni anno riesce a riequilibrare in parte con le entrate di valuta estera i deficit della nostra bilancia dei pagamenti. Il pericolo incombe proprio quando arrivava la buona notizia del ripristino dei «buoni benzina». Il ministro Signorello ha sbloccato lo sciopero dei distributori di carburante e questi cominceranno dall'inizio di giugno a incassare i buoni che il Poligrafico dello Stato sta stampando in questi giorni.

Viaggiatori derubati sul treno a Stresa fanno arrestare i ladri

Sul «Lombardia Express» - I cinque malviventi erano saliti a Domodossola

MILANO — Sul treno «Lombardia Express» Parigi-Milano cinque ladri, sorpresi a rubare durante la notte, hanno ingaggiato una furibonda lotta con i viaggiatori e, una volta riusciti a fuggire nella stazione di Stresa, sono stati inseguiti e indicati ai carabinieri, che li hanno arrestati. L'episodio è accaduto nella notte fra martedì e mercoledì, ma solo oggi se ne è venuti a conoscenza.

I cinque ladri erano saliti sul treno alla stazione di Domodossola (Novara) e, approfittando del fatto che i viaggiatori dormivano, si erano messi a rubare negli scompartimenti. Uno dei viaggiatori se ne è accorto e ha dato l'allarme e i cinque hanno ingaggiato coi viaggiatori una furibonda colluttazione. A Baveno i ferrovieri hanno avvertito il capostazione di Stresa, perché chiamasse i carabinieri. Una volta arrivati a Stresa, però, i ladri, che erano stati bloccati dai passeggeri, sono riusciti a divincolarsi e a scappare, perché i carabinieri non erano ancora arrivati.

Uno dei passeggeri li ha però inseguiti e sul piazzale della stazione li ha indicati a una pattuglia dei carabinieri che stava sopraggiungendo.

Tutti e cinque sono stati fermati, interrogati e rilasciati. I nomi: Giuseppe La Quale, 40 anni; Dante Di Rubba, 33 anni; Michele De Cristoferi, 28 anni; Ugo Comune, 31 anni; Tommaso Pappacena, 25 anni; tutti residenti a Milano.

Quando il treno è arrivato a Milano, due dei viaggiatori, Egidio Perego e Gianfranco Rossi, entrambi di Milano, sono stati medicati nell'ambulatorio della stazione per le ferite riportate durante la colluttazione

Operaio muore all'Italsider

GENOVA — Un dipendente di un'impresa che compie lavori in appalto all'interno dell'Italsider è morto in un incidente sul lavoro avvenuto nello stabilimento «Oscar Sinigaglia» di Genova-Cornigliano. E' Salvatore Perri, originario di Catanzaro, di 54 anni, che è stato soffocato da un nastro trasportatore in cui era rimasto impigliato mentre stava compiendo lavori di manutenzione.

Ucciso con un colpo di karatè

CAGLIARI — *Un micidiale colpo di karatè sotto la nuca; quindi il corpo senza vita è stato gettato sotto un cavalcavia. Così, secondo la prima ricostruzione, è stato ucciso un giovane tossicodipendente di Nuraminis, un paese a 30 chilometri da Cagliari. Spietata vendetta dei signori della droga, o tragico epilogo di una lite tra emarginati?*

Luigi Serci, 23 anni, noto come tossicodipendente, è stato trovato morto ieri pomeriggio sotto un cavalcavia della statale Carlo Felice, a poca distanza dal paese. A causare il decesso è stata la frattura delle vertebre cervicali.

E' stato appunto questo referto medico che ha convinto i carabinieri ad imboccare la pista dell'omicidio. Ora si tenta di ricostruire gli ultimi spostamenti del giovane e si ricercano testimonianze utili alle indagini.

STAMPA SERA
Michele Torre
direttore responsabile
Carlo Bramardo
vicedirettore

Editrice LA STAMPA S.p.A.
Presidente Giovanni Giovannini
Amministratore Delegato e Direttore Generale
Marco Benedetto
Consiglieri Vittorino Chiusano
Luca Cordero di Montezemolo
Umberto Cuttica
Carlo Masseroni
Francesco Paolo Mattioli
Sindaci Alfonso Ferraro (presid.)
Luigi Demartini
Giovanni Peradotto

Stabilimento tipografico: Edit. La Stampa S.p.A. - Via Marenco, 32 - 10126 Torino

© 1982 Edit. LA STAMPA S.p.A.

CERTIFICATO N. 387 DEL 23-12-1981

Temperatura a Torino, ore 9 + 20

massima (ieri) +25
minima (ieri) +14

TEMPO PREVISTO: al Nord nuvolosità variabile con precipitazioni temporalesche sulle zone alpine. TEMPERATURA: in lieve aumento. VENTI: su tutte le regioni deboli variabili. MARI: quasi calmi o poco mossi.

In Italia		
Bolzano	+13	+28
Verona	+14	+27
Milano	+14	+28
Firenze	+ 9	+29
Bologna	+14	+29
Roma	+ 9	+25
Napoli	+14	+25
Reggio C.	+15	+28
Palermo	+17	+23

In provincia		
Aosta	+12	+24
Alessandria	+15	+23
Asti	+14	+24
Cuneo	+13	+20
Novara	+13	+21
Vercelli	+12	+21
Biella	+13	+20
Genova	+14	+22
Imperia	+16	+26
Savona	+16	+24

all'estero		
Atene	+16	+27
Bruxelles	+ 9	+15
Ginevra	+13	+23
Londra	+12	+19
Mosca	+ 6	+13
New York	+15	+19
Parigi	+14	+22
Tokyo	+13	+16
Vienna		n.p.

E' esplosa e regge ancora la calda (e breve) estate

Questa «estate anticipata» esplosa improvvisa e destinata, secondo le previsioni, a concludersi entro pochi giorni, ha in serbo altre sorprese. A una settimana di distanza dal suo inizio non mostra alcun segno di cedimento. La perturbazione, che doveva decretare la sua fine, si sta portando verso le regioni settentrionali ma passerà svuotata di ogni energia.

Il campo di fondo, su cui si muove (valori di pressione al suolo e in quota) si manterrà alto; conseguentemente i suoi effetti si limiteranno a una temporanea e lieve flessione della pressione e della temperatura, e a una, altrettanto temporanea, accentuazione della nuvolosità e della instabilità «termo-convettiva» (che si manifesta con lo sviluppo di nubi temporalesche pomeridiane, quando appunto è più intenso il calore che si sprigiona dal suolo per effetto della massima insolazione).

In giornata dunque si verificherà una nuvolosità frazionata che, come di consueto, andrà intensificandosi nelle ore centrali dando luogo a una attività temporalesca che coinvolgerà oltreché le zone collinari e montane, anche le località pianeggianti.

Su Torino, ad esempio, il temporale pomeridiano accompagnato da brevi scrosci di pioggia è quasi certo. Un'altra accentuazione della nuvolosità è prevista per domenica, tra il pomeriggio e la sera, ma questa volta limitata alle zone alpine. Possiamo dunque programmare un fine settimana al mare sicuri del sole e del caldo e del mare calmo. Un po' meno tranquillo lo sarà per chi si recherà in montagna

Carlo Rodi

PUBLIMARKET

ELEGANTI

Questo è un orologio Mondia Collezione Mistral, Modello PLD, extra piatto, cassa placcata, vetro minerale, quadrante grigio.

Orologi Mondia. Precisi, svizzeri, poco costosi.

Collezione Mistral
MONDIA
Presso i Rivenditori Zenith

ECONOMICI

La tariffa è di L. 2100 la riga. Rubrica 8: operai/impiegati L. 1125, tecnici L. 1320, dirigenti L. 1750. Rubrica 9 e 11 (domande) L. 1125. Avvisi urgenti data fissa o neretti: il doppio. Neretti urgenti, data fissa o urgentissimi il triplo.

ANNUNCI ECONOMICI VIA FILO
Gli annunci economici per La Stampa e Stampa Sera possono essere ordinati a mezzo telefono al seguente numero 692.2155 (3 linee con ricerca automatica).
Il relativo pagamento dovrà essere effettuato presso qualsiasi Filiale dell'Istituto Bancario San Paolo di Torino o della Cassa di Risparmio di Torino secondo le modalità che verranno fornite.

In tema di offerte di impiego e lavoro, l'editore ricorda che la legge 9.12.1977 n° 903 vieta discriminazioni sul sesso e l'inserzionista è impegnato a rispettare tale legge.

2 Affari e capitali

A.A.A.A.A.A. PRESTITELEFONO a tutti
FIDAUTO
basta telefonare e portare il libretto di circolazione della vostra auto o atto di proprietà della vostra casa, per ottenere un prestito immediato.
FIDAUTO
p.zza Statuto 24, telefoni 472.180 - 472.181.

A.A.A.A. FINANZIAMENTI su auto anche ipotecate in poche ore concede
CONSULFIN
corso Vittorio Emanuele 195, tel. 445.496.

A. FINANZIAMO senza cambiali dipendenti ospedalieri, comunali, medie e grosse aziende. Telefonare 504.249.

ATTENZIONE finanziamenti fiduciari mutui ipotecari artigiani commercianti piccole e medie industrie. V. S. Teresa 23, tel. 539.026.

3 Aziende, negozi

A. ACCETTIAMO incarico vendere vostra attività o negozio, massima rapidità e serietà. Immobiliare Lunica, telefonare 758.855.

A. CEDERE aziende e negozi è difficile. Per le cose difficili occorrono degli specialisti. Noi lo siamo! Labeo. Tel. 748.222.

A. PISTONE cede tabaccheria con alloggio 8 milioni levata posizione interessante ottimo giro affari. Tel. 506.385.

A. PISTONE cede autorimessa 80 auto officina attrezzata giro affari incrementabile ottima posizione dilazioni. Tel. 500.012.

A. PISTONE cede bar super torrefazione chiusura serale e festiva 230 mila al dì incrementabili comode dilazioni. Tel. 500.012.

ARAMEC 538.038 ristorante bar super alcolici zona Regio Parco locale 150 mq ottimo incasso, cede 114 milioni. Affare.

ALIMENTARI salumi zona S. Donato spazioso 2 vetrine su corso reddito sicuro cedo L. 33 milioni tel. 580.955.

APPIA 513.751 cede avviata cartolibreria zona Vanchiglia ottimo giro d'affari richiesta 17 milioni contanti e rate.

CALZATURE tabella XI XIII XIV zona S. Secondo posizione prestigiosa arredamento nuovo cedesi a L. 51 milioni tel. 518.553.

CARTOLERIA merceria ottimo reddito incrementabile Terrasserena tel. 938.873 831.1995.

ELETTRICITA' tab. 12-14 corso Vercelli mq 40 dopo 30 anni cedo attività e muri L. 86 milioni tel. 580.955.

FINANZIAMENTI
per acquisto di attività commerciali e sconto cambiali fino a 30 mesi su vendite dilazionate. Finarco s.r.l. [illegible] - 396.926.

LAVASECCO zona Mercati Generali causa maternità urge cedere vero affare L. 12 milioni 500 mila. Tel. 580.955.

LAVASECCO zona Lingotto angolare 3 vetrine attrezzatura completa per ritiro cedo L. 18 milioni tel. 580.955.

MERCERIA zona S. Paolo punto di forte passaggio buon incasso giornaliero vendesi. Tel. 383.298.

MINIMARKET zona corso Francia ottimo incasso giornaliero dimostrabile vendesi. Tel. 383.298.

PANETTERIA pasticceria zona Crocetta vendesi in negozio con 3 vetrine retro laboratorio servizi arredamento nuovo ottimo incasso giornaliero Pram tel. 594.633.

PIZZERIA tavola calda attrezzatura completa centralissimo rinnovato ottimo incasso cedo dilazionando tel. 580.955.

PROFUMERIA importante centro prima cintura concessionaria importanti case cabina estetica forte incasso, incrementabile anche permute con alloggi. Tel. 506.464.

RIVOLI zona centro cedesi avviatissimo negozio articoli sportivi tabelle IX XI XIV. Per informazioni tel. [illegible].

VALLE d'Aosta Cervinia 14 camere 45 letto ristorante [illegible] bar tavernetta licenze attrezzature L. 150 milioni dilazionabili. Tel. «Principale transazioni immobiliari» 0166 61.776 anche festivi.

VALLE d'Aosta Châtillon centro licenze attrezzature colori vernici carte parati giocattoli ottimo incasso L. 70 milioni. Tel. «Principale transazioni immobiliari» 0166 61.776 anche festivi.

VENDESI bellissimo negozio di gastronomia possibilità pizzeria in Cervinia. Tel. ore ufficio 504.483 580.870.

VENDIAMO corso Agnelli blocco 3 negozi adiacenti totali mq 95 più 3 box interno cortile totali mq 25 Studio RI.GHI. 513.632.

4 Terreni

ASTIGIANO 40 km Torino terreno mq 2100 adatto posa roulotte coerente strada comunale bella posizione acqua di pozzo. L. 5 milioni 500 mila tel. 0141/405.05.

CIVILE con progetto ristrutturazione approvato per signorile unità abitativa monofamiliare con ampio giardino zona S. Mauro vendesi. Tel. 545.626.

GABETTI Rivoli 958.9483 vende in Rosta zona residenziale terreno edificabile di 2872 mq inserito in PPA 430 mq edificabili.

ORBASSANO vendo terreno di 1200 mq con casa rustica entrostante ove esiste progetto approvato per la ristrutturazione di 225 mq. L. 120 milioni accettasi permute. Tel. 383.446.

TERRENI Torino Pianezza Orbassano Rivalta Givoletto Brione San Gillio S. Francesco Bosconero vendo; ne acquistiamo ogni zona. V. & V. Pianezza, tel. 967.3153.

5 Locali e negozi offerte

A.A. FIDALCASE vende libero zona S. Rita [illegible] auto costruzione recente L.21 milioni. Tel. 504.101.

A. BRB libero c. Sebastopoli casa signorile magazzino bieservizi mq 300 ampie dilazioni eventuali permute. Tel. 657.516 - 657.180.

A L. 1400 il mq affittasi capannone in complesso industriale da mq 500 a 1600 cintura Torino Nord. Baldi, tel. 011/503.635.

AFFARONE vendo libero centrale magazzino 240 mq con servizi riscaldamento a uso deposito o lavorazione leggera 120 milioni dilazionabili volendo reddito a 400 mila mensili. Tel. 839.5300 470.2035.

AFFITTASI o vendesi in Poirino stabilimento industriale 1000 mq più 400 di uffici. Tel. 901.5115.

BOX ad Orbassano L. 18 milioni più 4 milioni mutuo. Tel. 383.446.

BOX auto in corso Ferrucci, lunghezza mt. 5,10, altezza mt. 3,60, con luce acqua ripostiglio. Failla & Bertinetto 741.2874.

BOX auto libero ampio recente fuori terra ad Orbassano via Frejus, 19 milioni dilazionabili vende Tecnokasa 345.682.

BOX auto libero per autocarro lunghezza mt. 7,50 altezza mt. 4,50 in via Avellino. Failla & Bertinetto 741.2874.

BOX auto libero strada Lanzo 17 milioni tel. 441.456 - 442.553 Grimaldi.

CAPANNONE E servizi mq 500 uffici e alloggio mq 440 affitto elevato ottimo investimento vendesi tel. 011/774.748.

FAILLA & BERTINETTO vende libero magazzino-box mq 66 zona Lucento, via Bersovino 44 milioni. Tel. 741.2874.

GABETTI 5787 vende adiacente via Onorato Vigliani via Candiolo recente negozio con 2 luci di mq 50 servizi 31.000.000.

IFIM
libero Crocetta corso Mediterraneo box auto di 22 milioni altro per 2 auto 33 milioni. Tel. 516.582.

LOCALE mq 120 affitto B. Milano L. 500 mila. Tel. ore ufficio 202.204.

LOCALE seminterrato libero di mq. 210 con passo carraio adatto a magazzeno vendo in via Pinerolo zona Aurora. Tel. 683.609.

LOCALI vuoti B. Milano uso laboratori deposito negozi varie metrature partire da L. 17 milioni dilazioni 50% vendo. Tel. [illegible].

LUCIANA VOLA negozio 2 vetrine centralissimo adiacente c. Vittorio mq 160 con soppalco e seminterrato. Tel. 657.824.

LUCIANA VOLA vende box libero zona Mirafiori, lire 17 milioni. Tel. 657.824.

MAGAZZINI uso deposito da 40 a 3000 mq sorvegliati, passo carraio coperto, segreteria, telex telefonico, locali ufficio. I.O.S., via Egeo 18, tel. 011 56.811.

MAGAZZINO box 75 mq con acqua luce servizi riscaldamento capienza 6 auto piazza Sabotino L. 49 milioni. Dilazioni. Telefonare 579.280 - 532.170.

MURA negozio via Nizza mq 170 più sovrastante alloggio mq 125 servizi completi attività tuttoplastica, ottimo reddito, 150 milioni. Aurora 596.807 - 597.774.

RIVOLI centro vendesi box nel cortile grandi a L. 15 milioni volendo posto macchina interessanti anche come investimento capitali. Tel. 537.796.

7 Offerte lavoro e impiego

operai, autisti, fattorini

A.A.A.A.A.A.A.A.A.A.A. CERCANSI ragazzi/e 350.000 settimanali per lavoro organizzato. Presentarsi tutti i giorni ore ufficio: via Baretti 20/B (traversa via Madama Cristina).

CERCASI coppia custodi pensionati amanti animali per piccola cascina zona Orbassano. Tel. 590.498 - 906.7256.

impiegati

ASTI società immobiliare cerca personale spiccata attitudine vendita buona cultura da inserire in posto di rilievo, trattamento economico di sicuro interesse. Telefonare 0141 556.75.

FIDUCIARIA settore commerciale cerca centralinista receptionist indispensabile facilità di dialogo presenza volontà buona dattilografia, offresi inquadramento commercio. Presentarsi mercoledì giovedì ore 16,30-18: via Papacino 2 - Torino.

ISTITUTO scolastico privato tra i più importanti del Centro Nord Italia seleziona qualificati elementi per fornire su richiesta della clientela informazioni sui propri corsi tecnici professionali e scolastici. Offre elevate provvigioni massima serietà organizzativa immediato inserimento possibilità di rapida carriera. Garanzia e continuità di lavoro. Richiede effettiva predisposizione ai contatti umani, disponibilità trasferte anche extra regionali. Indispensabile auto propria. Per appuntamento telefonare al 483.570.

MOBILIFICIO Granato cerca capo squadra montatore ed arredatori pratici vendita. Tel. 624.652 - 627.0449.

SOCIETA' immobiliare cerca patentauto diploma presenza per potenziamento settore commerciale. Tel. 598.262.

STUDIO commerciale assume dinamici volenterosi diplomati/e 22/30 anni auto propria. Offre inquadramento legge. Telefonare 779.259.

8 Rappresentanti

VENDITORI esperti, veramente capaci, auto muniti, monomandatari, cercasi per Torino città. Tel. 218.222.

10 Prestazioni consulenze

DOTTORE commercialista iscritto albo professionale acquisirebbe zona Torino e provincia studio collega intenzionato chiusura anche graduale attività scrivere Publikompass 662 — 10100 Torino.

15 Autovetture

A.A.A.A.A.A. ABBIAMO diverse 127, ottime 500 occasionissime A112, Fiat 131 di 2-3 anni, R5 del 78-79, Golf normale e GTI, varie Alfasud, diverse Beta e Delta, lunghe rateizzazioni senza cambiali, consegna un giorno, visitateci Lincarauto corso Orbassano 72 telefono 581.008 (aperto anche il sabato tutto il giorno).

A.A.A.A.A.A. NUOVA Concessionaria Lancia Autobianchi Lincarauto consegna sollecita A112 Junior Elite e Abarth, Delta, Trevi, Beta coupé e HP Executive. Lunghe rateizzazioni Sava. Importante esposizione vetture occasione Fiat, Lancia, Alfa Romeo, Renault, Volkswagen; rateizzazioni 36 mesi, minimo anticipo, consegna 20 ore. Lincarauto, c. P. Oddone 68, tel. 472.047; Lincarauto, c. Orbassano 72, tel. 581.008 (aperto anche il sabato tutto il giorno).

A.A.A. CITROEN Autobengasi, via Genova 261 - Torino, telefono 606.5853. Lunghe rateazioni sulle auto Citroën nuove e usato selezionato: 128, 127, 131, Ritmo 60 CL, Ritmo Oro, A112, R5TL, R5RS, Samba Tl, Fiesta, Opel ReKord diesel, HPE, Bmw 320 e 520, Dyane 6, Amy 8 Break e molte altre. Aperto sabato. Visitateci.

A. ACQUISTASI semestrali occasioni di ogni tipo, massima valutazione, contanti. Tel. 739.2364 piazza Manno 18 Torino.

ACQUISTIAMO per contanti vetture, furgoni recenti, valutazioni massime. Autocity, via Pianezza 202 angolo corso Cincinnato.

ACQUISTIAMO
urgentemente auto recenti e perfette. Pagamento immediato. Cedauto, corso Lecce 66/B, telefono 749.6417.

ACQUISTIAMO
Autogilla piccole grosse cilindrate e semestrali. Massime valutazioni contanti. Corso Umbria 36. Telefonare 481.674.

ACQUISTIAMO vetture pagando il massimo in contanti. Lincarauto, corso Principe Oddone 68 e corso Orbassano 72 (anche il sabato). Telefoni 472.047 - 581.008.

KITCAR — **ALFASUD**
1.2-1.3 preparate belle anno '77-'78-'79 [illegible] veramente in ordine carrozzeria e meccanica: KitCar corso Belgio 101 tel. 899.9044.

AUTO AGENZIA PANERO
corso Tazzoli 4 - Torino, vi invita a visitare la sua esposizione di auto semestrali ed usate. Garanzia totale: auto in prova 10 giorni senza impegno di acquisto. Soddisfatti o rimborsati.

AUTOINDUSTRIALE d'occasione: Fiat 850 furgone '72 '78, Fiorino '78, 238 furgone '74, 242 vetrato '79, TL 35 cassone dicembre 1980, TL 28 furgone dicembre '78, Mercedes '74, Transit furgoni '76 '78 '79, Transit carri centinati '79 '80, Transit 9 posti '73 '75, Alfa F12 motore nuovo '78, Bedford motore revisionato '79, VW 1600 furgoni e autocarri assortimento prove a domicilio Pastorino 780.3450.

BMW
usate scelte e garantite alla Concessionaria C.A.S. via Pinelli 14 tel. 489.194 e corso Matteotti 47 tel. 547.294.

CAMPAGNOLA benzina 1980 perfetta 9 milioni. Autofrancia, corso Trapani 116 e corso Francia 341.

CELLA isotermica su 241 diesel 1973 completamente revisionato vende Pastorino 780.3450.

COUPE' SPORT BMW
SM 2700 coupé 4 comodi posti occasione garantita perfetta. Francar, corso Vittorio Emanuele 206, telefono 758.282.

KITCAR — **FIAT 127 SPORT**
n° 2 Fiat 127 Sport colore nero anno '79 '81 altre semestrali, garanzia della casa. KitCar c. Belgio 101 tel. 899.9044.

KITCAR — **FIESTA**
Ford Fiesta 1.3 anno '80 grigio metallizzato pneumatici P.6; Ford Escort Ghia modello 81 grigio metallizzato tetto apribile garanzia 1 anno. KitCar corso Belgio 101 tel. 899.9044.

FURGONI PULMINI
camioncini fuoristrada acquistasi e vendesi qualsiasi modello. Cedauto, corso Lecce 66/B, telefono 749.6417.

MERCEDES 240 D 81 blu unipropietario tutti gli accessori pochi km inurtata come nuova vende permuta rateizza Fiorauto via Stradella 82.

OPEL 2300 diesel azzurro metallizzato ottime condizioni 16 mesi unico proprietario qualsiasi prova e Jetta GLI bianca 14 mesi come nuova vende concessionaria Pastorino corso Sebastopoli 227.

SENZA cambiali vendiamo 126, Panda, 112, Ritmo, 131, Alfa Romeo, Delta, Bmw. Corso Raffaello 3. Tel. 658.001.

TRANSIT carro 130 160 ultimo tipo, 1979 blu e azzurro centinati con telone unipropietario qualsiasi prova vende Patorino 780.3450.

TRANSIT 100 furgone rosso fine 1978 overdrive come nuovo e furgone azzurro ultimo tipo 1979 accessoriato vende Pastorino 780.3450.

18 Acquisto alloggi

A. ACQUISTO alloggio affittato scopo investimento. Tel. 549.505 chiedere interno 12.

A. COMPRO alloggio piccolo libero in Torino tel. 0141 - 32.932 (ore negozio signor Gianni).

A
chi vuol vendere alloggi, stabili, ville, rustici in qualsiasi zona. Casa Mercato pagabenecontanti! Aperto sabato pomeriggio. Corso Massimo d'Azeglio 23, tel. [illegible].

(continua)

DEDICATO A CHI LAVORA:
BEDFORD CF 2.3 DIESEL
MAGGIO A PREZZI BLOCCATI.

Bedford CF 2.3 diesel: un veicolo versatile, sicuro ed economico per il lavoro e per il tempo libero.
Bedford CF 2.3 diesel: una gamma completa di furgoni, promiscui, autotelai ed autocarri da 10 a 20 quintali di portata.
Bedford CF 2.3 diesel a prezzi bloccati: dedicato a chi lavora.

PRESSO TUTTI I CONCESSIONARI BEDFORD
GENERAL MOTORS
BEDFORD
GM

Filippine: dirottato aereo con 99 a bordo

— Un contadino filippino armato di una bomba a mano ha dirottato ieri un aereo in volo sulle linee interne 99 persone a bordo. Ne ha portavoce precisando che 16 donne a bordo del «Bac 1-11» rilasciate quando l'aereo atterrato a Cebu, a chilometri a Sud-Est Manila, dove le autorità stanno negoziando dirottatore.

I motivi che lo hanno spinto all'insano non appaiono momento tutto chiari (l'uomo chiesto aumento della tassa sulle noccioline destando perplessità suoi interlocutori). L'aereo è stato dirottato poco dopo il decollo da Bacolod per un volo di 30 minuti fino a Cebu. A bordo vi erano cinque membri dell'equipaggio e passeggeri. Il portavoce ha detto che per il momento non si sa se i bambini figurano fra le persone liberate.

Scricciolo in carcere manifestazioni Uil

— *Il prossimo comitato centrale della Uil, previsto in giugno, avrà tra i temi all'ordine del giorno il caso di Luigi Scricciolo e Elia, i due sindacalisti accusati di collusione con le Br arrestati a Firenze all'inizio di gennaio e prigione; la confederazione si esprimerà ufficialmente sulla vicenda, chiedendo anche Cgil alla Cisl e ai partiti un comune impegno. Lo ha affermato segretario confederale Uil Giorgio Liverani, repubblicano — concordando con l'altro segretario confederale Enzo Mattina, socialista — intervenendo ieri sera una manifestazione sul «Scricciolo» indetta dalla Uil Roma e del Lazio. All'incontro hanno le più importanti strutture di categoria nazionale ed esponenti di forze politiche. Nel manifestazione, più genericamente sul «Riforma dei codici rione preventiva», sono stati letti ampi stralci lettere taviate dal carcere da Scricciolo ed Elia ai loro amici compagni.*

El Salvador: guerriglieri respingono la tregua

SAN SALVADOR — A due settimane dall'insediamento nuovo governo salvadoregno presieduto Alvaro Magana, non vi ancora indizi di distensione sul fronte guerrigliero. L'appello tregua, lanciato nuovo presidente, caduto nel vuoto e la violenza politica continua divampare, si direbbe maggiore intensità, questo Paese da due anni civile.

fronte di «Farabundo martì» hanno che i mutamenti avvenuti ai vertici del potere «non hanno modificato gli obbiettivi lotta armata contro le oligarchie dominanti».

Nove chili di eroina sequestrati a Trieste

— *Due «corrieri» droga stati bloccati Trieste al loro ingresso in Italia Jugoslavia con 9 chili 670 grammi di eroina, per un valore di circa 9 miliardi di lire. Si tratta di Sorrentino anni moglie Alvisa 29, di Savona.*

I due viaggiavano bordo una «Opel Record» la droga nascosta in intercapedine dietro schienale del sedile posteriore. La scoperta avvenuta notte fra il primo ed il 2 maggio, ma stata tenuta segreta per non compromettere lo sviluppo indagini che hanno portato all'identificazione altre persone

Obiezione di coscienza mille domande in più

ROMA — obiettori di coscienza in più rispetto a quelli scorso, chiederanno di svolgere il servizio civile luogo quello militare. Lo prevede il ministero Difesa, che si aspetta domande nell'82 contro le 7000 dell'81.

4756 domande in fine marzo, nuova commissione istituita ministero per vagliare le richieste di riconoscimento dell'obiezione insediata so scorso, ha vagliate quasi le metà, respingendo il per cento. Il presidente della commissione, Dino Marchetti, ha comunicato al ministro Lagorio che tutte pratiche definite l'anno.

Una turista massacrata dall'elefante infuriato

— *Una turista americana in safari fotografico nello Zimbabwe stata aggredita da un elefante schio che l'ha afferrata con la proboscide, l'ha scagliata in aria e l'ha poi calpestata, provocandole gravi lesioni multiple. L'animale è stato alla fine ucciso da un cacciatore, che si è visto sospendere la licenza per due anni perché non aveva con sé il fucile pronto a sparare subito, quando l'elefante si è avventato sulla donna.*

turista, Carole Zeeland anni, è ricoverata nell'ospedale Parirenyatwa dove diagnosticati: schiacciamento costole, lesioni collasso polmone, alla regione pelvica, frattura femore, vertebre cervicali profonde lacerazioni un braccio.

FALKLAND, GUERRA ALLE PORTE PIANO DI PACE IN EXTREMIS DAL PERU': PIACE AGLI ARGENTINI

Il segretario dell'Onu annunciato il fallimento della sua mediazione - Gli inglesi preparano uno sbarco marines dal cielo con elicotteri d'assalto - Si temono forti perdite Sud Atlantico

NEW YORK — Ufficialmente non si più: il segretario generale dell'Onu Perez Cuellar ha annunciato questa di aver abbandonato «qualsiasi tentativo mediazione diplomatica concordata» della per le Falkland. Secondo diversi esperti militari questo momento poi ci si deve attendere l'inizio degli sbarchi inglesi sull'arcipelago per la riconquista dell'effettiva sovranità.

La guerra è alle porte segnale pace viene Nessuno sa per dove portare, speranza sembra risorgere in extremis dopo l'annuncio dato personalmente dal presidente peruviano Belaunde Terry ha spiegato di aver offerto nuovo piano di pace a Gran Bretagna e Argentina. Terry ha detto anche essere in risposta governi di Londra e Buenos Aires.

La è le», ha detto ieri a tarda sera il degli argentino Costa Quest'ultima battuta del ministro sembrava centrata proprio sulla proposta Terry. fonti governo di avrebbero definito quel piano «in di massima accettabile». Mendez ancora «Credo che le trattative porteranno alla pace».

«Le trattative fallite — detto Anthony Parsons, il rappresentante britannico alle — per semplice fatto il governo argentino ha respinto globalmente le proposte britanniche». Le differenze toccavano numerosi punti, fra cui la «risposta» argentina in merito al ruolo degli attuali abitanti

politica signora Thatcher per il conflitto è approvata dai Comuni voti a favore, contrari. Gli oppositori della linea primo ministro conservatore deputati dell'ala sinistra del partito, che questo voto nonostante contrario del leader laborista Foot premier Callaghan. La maggior parte degli altri parlamentari laboristi si astenuta.

La signora Thatcher ha dichiarato ieri che per il mo- il governo intende ancora intervenire sul- questione della partecipazione meno di squadre britanniche finale del campionato mondiale di calcio.

«Le perdite saranno pesanti, ma volta che i britannici avranno stabilito buona testa di ponte nelle isole penso che per gli argentini finita», detto un'autorevole fonte dell'*Intelligence* americana dopo aver sottolineato primaria importanza del fattore meteorologico».

la fonte, che chiesto di non essere identificata, da escludere i britannici un'invasione con mezzi anfibi, che con del la rigida temperatura proverebbero fin troppo le truppe. E' più probabile invece che lancino una massiccia operazione essenzialmente sull'impiego di elicotteri d'assalto. Non è escluso che durante gli attacchi gli inglesi intervenire i bombardieri «Vulcan».

Un ubriaco spara Freddato a colpi di mitra

MILANO — Un uomo è stato ucciso in una sparatoria con la polizia. Valter Facchetti, 33 anni, abitante in Giambellino al bere (e alcune testimonianze di esaurimento nervoso, tanto che la madre più volte il ricovero in una casa cura) si presentato pomeriggio bar già ubriaco e armato pistola. Qualcuno chiamato il «113»: alla vista degli agenti si è messo a sparare; i poliziotti lo hanno freddato raffica di mitra.

Questa ricostruzione della tragedia fornita alcuni testimoni. Valter Facchetti bar in piazza Tirana 12. Dalla tasca della giacca spunta il calcio pistola. «*Dammi da bere*», grida al barman. Sembra eccitato, pronuncia frasi

questo punto estrae pistola: «*Io non ho paura nessuno: se mi arrabbio mi metto sparare*». Uno dei clienti presenti nel locale riesce ad avvicinarsi telefono e fare il numero della centrale di polizia.

Arrivano volanti, scendono gli agenti. Alla vista delle divise, Facchetti spara colpi in direzione dei poliziotti e fugge. Riesce raggiungere l'abitazione

Affacciandosi balcone, al primo piano, Facchetti capisce che è trappola. Spicca un salto di pochi metri raggiungere la strada e continua sparare. Gli agenti rispondono al fuoco lo uccidono.

Vuole uccidersi la sorella di un br suicida

— *Attilia Berardi, 63 anni, sorella del presunto «brigatista rosso» Francesco Berardi, uccisosi nell'autunno 1979 nel carcere Cuneo, ha tentato il suicidio. Si recata cimitero sulla tomba del fratello, poi, tornata a casa, ha telefonato a nipote annunciandogli intenzione di uccidersi.*

Il parente andato subito a casa della donna, abita Sestri Ponente, ma la porta chiusa con il catenaccio. chiesto l'intervento dei vigili del fuoco; sfondata porta, ha trovato la donna in cucina, vicino al tubo del Attilia Berardi è stata ricoverata con riserva prognosi nell'ospedale di Martino.

Francesco Berardi, ritenuto «postino delle Br», venne scoperto nel novembre 1978 all'interno dell'Italsider, lavorava, mentre distribuiva volantini dell'organizzazione Contro lui, processo per direttissima per partecipazione a banda armata, testimoniò sindacalista Guido Rossa, che nel gennaio dell'anno fu dalle «Br».

Berardi, dopo altri penitenziari, trasferito Cuneo. Nel piemontese si trovavano altri presunti «brigatisti rossi», tra cui Enrico Fenzi, l'accusa l'arruolatore dello stesso Berardi. Pochi giorni dopo il arrivo Cuneo, Berardi si uccise impiccandosi in cella.

Presidente della Provincia di Alessandria è in fin di vita per un incidente stradale

Franco Provera viaggiava con Paolo Zoccola, uno dei proprietari de «Il Piccolo»

— *Il presidente dell'amministrazione provinciale di Alessandria, socialista Franco Provera, anni, è in fin all'ospedale, seguito alle gravi lesioni riportate in incidente stradale, poco prima dell'alba di stamane. Era alla guida della propria auto, una «Golf», assieme professor Paolo Zoccola, anni, pubblicista comproprietario del bisettimanale «Il Piccolo» Alessandria.*

Paolo Zoccola, che riportato fratture multiple e lesioni, è ricoverato con prognosi di alcuni mesi. Franco Provera la prognosi è riservata; i medici riscontrato lesioni craniche, fratture gravi lesioni interne; è coma

presidente della Provincia il pubblicista alessandrino — Provera abita nel sobborgo di Valmadonna, Zoccola Testore — erano stati nella di ieri «Napoleon» Spinetta Marengo, sobborgo alessandrino, e due stavano facendo ritorno a casa, sulla «Golf» Franco Provera. Percorsi alcuni chilometri lungo la Padana Inferiore, l'auto, giunta in un'ampia curva all'altezza «Platano Napoleone», periferia Alessandria, ha paurosamente sbandato, finendo fuori strada, campo, semidistrutta.

Dai rottami, Franco Provera e Paolo Zoccola sono stati estratti alcuni soccorritori, quindi trasportati ambulanze all'ospedale Alessandria. Qui sono apparse subito gravissime condizioni dell'uomo politico, uno degli esponenti più in vista del partito socialista alessandrino.

Un'inchiesta è aperta dalla polizia stradale per stabilire dell'incidente. esclude Provera possa stato abbagliato dai fari di un'auto che stava incrociando al momento dell'incidente.

Eletto consigliere provinciale nel giugno 1980, Franco Provera stato poi nominato presidente della Provincia, alla guida di una giunta psi-psi-psdi: in neppure due anni attività, spesso instancabile, ha saputo dare indirizzo nuovo, dinamico all'ente Provincia. Paolo Zoccola, insegnante universitario a Torino, fa parte gruppo che ha acquistato «Il Piccolo», di cui articolista.

Subito dopo la l'incidente, tra i primi ad accorrere ospedale sono prefetto Ugo Trotta, il questore Pierfortunato Stabile, il Francesco Barrera, il segretario della federazione alessandrina e vice segretario regionale del psi Giuseppe Mirabelli, uomini politici e am-

Franco

Newman e Beatty organizzano party «antinucleari»

— Il movimento antinucleare in America trova sempre crescenti anche fra grosse personalità del mondo del cinema. Fra coloro impegnati nella lotta per il congelamento armi anche Paul Newman, che patrocinerà serata per raccogliere fondi, Warren Beatty, che organizzerà *party* nella sua casa privata, il cui costo per partecipare sarà di 5000 persona.

Un'altra per raccolta del per il movimento è prevista per il 23 maggio prossimo, vi parteciperanno circa 150 persone, nomi mondo cinematografico hollywoodiano.

Da domani è Fiera 150 stand ottanta espositori

Apertura alle ore 15 - Durerà fino a domenica 30 maggio
Molto spazio all'agricoltura ■ all'artigianato - Le manifestazioni

La prima Fiera Commerciale Primaverile del Chierese apre i battenti sabato pomeriggio, 22 maggio, alle ore 15, e ■ chiude domenica 30, alla sera: sono 150 stands (punta massima, mai registrata nelle tre precedenti rassegne autunnali) in rappresentanza di ■ espositori, provenienti soprattutto dal Chierese, ■ anche da tutto il Piemonte ■ ■ altre regioni. Due grosse manifestazioni sportive (campionato italiano di maratona Masters e campionato regionale ■ mara■ amatori Fidal), e alcune serate musicali allieteranno la settimana fieristica.

Tra gli espositori locali non mancheranno i produttori agricoli; ci sarà ■ Confraternita del Freisa ■ offrire gratuitamente la degustazione del vino e ci saranno gli artigiani della zona (intagliatori, materassai, artisti ■ ferro battuto, passamanerie, ecc.) e i commercianti dei generi più disparati (dagli elettrodomestici all'alta fedeltà, dai mobili all'abbigliamento, dalle automobili ai tessuti).

Sarà presente anche il Comune con stands illustrativi delle varie attività culturali svolte o ancora in cantiere. E, in uno spicchio di Fiera ■ loro riservata, ci saranno le «voci» dell'informazione locale, i due settimanali ■ la radio libera.

Circa 5 mila metri quadrati ■ colori, di musica, ■ allegria: tanto ■ vasto in padiglione coperto allestito ■ piazza Europa, quasi il doppio ■ quello dell'ultima rassegna, la «San Martino '81». Una novità anche nella struttura esterna, ■■ più rivestita in lamiera, ma con pannelli verniciati.

Ancora una volta il Comune di Chieri si è avvalso della collaborazione della Piemonte Fiere, una società di Moncalieri, specializzata nel settore dell'allestimento fieristico, che ha accumulato esperienza gli anni scorsi ■■ rassegne ■ Cuorgnè, ■ Borgo San Dalmazzo, Mondovì e Albenga: i risultati ■ questa collaborazione sembrano soddisfacenti.

Anche sul fronte della sicurezza antiincendio (la recente tragedia di Todi ha messo molte pulci nelle orecchie) non sembrano sussistere problemi: vengono sistemati grossi estintori ogni due ■■■ e ■■■ previste diverse uscite ■ sicurezza.

Quando sarà possibile visitare la Fiera? Sabato, giornata di apertura, dalle 15 alle 23,30; domenica dalle 10,30 alle 23,30 (alle 11 ■ sarà l'inaugurazione ufficiale nel padiglione degli spettacoli che si trova al centro ■■■ Fiera); martedì dalle 9 ■■■ 12,30 e dalle 17 alle 23,30; lunedì, mercoledì, giovedì e venerdì dalle 17 ■■■ 23,30; sabato ■ domenica, ultime giornate, dalle 10,30 alle 23,30.

Questo ■ programma delle manifestazioni: sabato 22, ■■■ 15: apertura ■ visitatori; ore 21: nel padiglione degli spettacoli serata danzante ■■■ il ■■■■ plesso «I Rubini», ormai un «habitué» agli appuntamenti fierisitici chieresi. Domenica 23, ore 8,45: partenza in via Roma del 7° campionato italiano ■ maratona Masters; ore 9,15: partenza in via Roma ■■■ 2° campionato regionale amatori Fidal di maratona; ■■■ 10: concentramento in piazza Europa ■■ auto d'epoca, sfilata per le vie cittadine, soste in piazza Europa, ■■■■ sfilata e afflusso nel cortile ■■■ Municipio; ■■■ 11: inaugurazione della 1ª Fiera Commerciale Primaverile del Chierese, nel padiglione degli spettacoli in piazza Europa, rinfresco offerto dalla Martini ■ Rossi, presenti sindaco e Giunta; ore 21: nel padiglione degli spettacoli serata danzante ■■■ «I Rubini».

Martedì 25, ore 21: serata per i giovani con disco-music ed esibizione del gruppo «Lago ■■■ Cigni», nel padiglio■■■ degli spettacoli.

Giovedì 27, ore 21: serata di liscio con «I Langaroli» di Telecupole, nel padiglione degli spettacoli.

Sabato 29, ■■■ 21: serata per i giovani. Domenica 30, ■■■ 21: serata danzante ■ chiusura con «I Rubini».

Maggio, profumo ■... ■■■■ La Fiera pensa pure agli amanti degli sport nautici ed ospita in ■■■ ■■n sezione, che rappresenta una novità di prim'ordine, imbarcazioni ed attrezzature per sport acquatici. Accanto vengono esposti roulottes, tende da campeggio, tutto ciò che interessa gli appassionati delle vacanze «nature».

Per accogliere questi generi, gli organizzatori hanno pensato ad una struttura all'aperto, ■ ■■■ mq, semplicemente recintata ■■ pannelli e coperta da ■■■ tettoia. Una disposizione forse più propria per prodotti commerciali un po' particolari, che richiedono maggiore spazio. Per la Fiera, questa presenza è sicuramente ■ motivo ■ maggior prestigio ■ ■■■ mancherà ■■ attirare visitatori ■■ lontano.

Appuntamenti

Domenica mattina alle 8,45 partirà da piazza Europa il settimo campionato italiano Masters di maratona sulla ■■■■ classica ■■■ 42,195 chilometri, organizzato dall'Atletica Chierese A&O in collaborazione con il Comune ed il Comitato regionale Fidal. Al via atleti di grande valore quali Acquarone, primatista mondiale Masters dei 10 mila metri, De Palmas, campione mondiale ■ maratona per la categoria, Panetto campione ■■■ peo di maratonina. Al nastro ■ par■■■ anche ex-azzurri come Bassi, Binato ■ Bonini. Tra ■ donne ■ rilievo la presenza di Maria Pia d'Orlando, quarta ai campionati assoluti italiani di maratona. Il percorso si snoda attraverso le colline chieresi e toccherà Pessione, Poirino, Riva, Buttigliera, Moriondo, Arignano, Andezeno ■ traguardo in ■■■ Roma ■ Chieri. L'organizzazione prevede un grande afflusso di concorrenti da ogni regione d'Italia.

In occasione della Fiera, comunque ■■■ momento di aggregazione ■ notevole importanza, ■ ■■■■■ di Chieri indice una raccolta di fondi ■■ devolvere ■ beneficio dell'Associazione italiana per la lotta contro il cancro.

Le offerte ■■ cittadini verranno raccolte durante la Fiera, presso gli stands ■■■ due settimanali locali ■ della radio libera, presenti nel padiglione.

«Invitiamo tutta ■ cittadinanza ■■ aderire a questa iniziativa — spiegano gli amministratori comunali —. Come ci ■ venuta l'idea? Recentemente abbiamo visto la campagna ■ fondi per ■ battaglia contro ■ «male ■■■ secolo» avviata dalla trasmissione televisiva Portobello». Ci è sembrata ■■■ ■■■ buona. La rilanciamo ai chieresi, speriamo ■■■n loro sensibilità».

Renault Master vi sfida alla prova

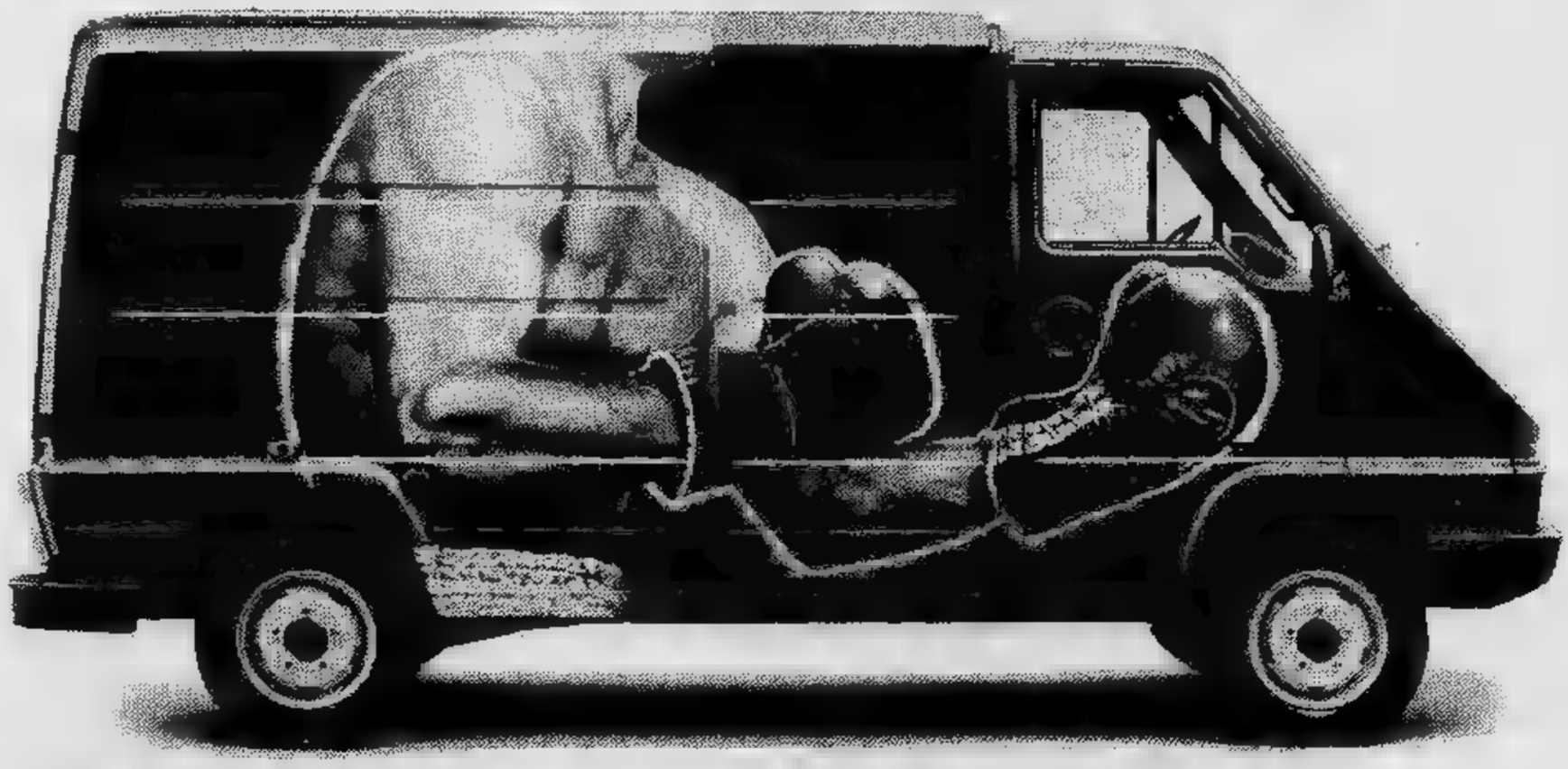

Agili, potenti, robusti, i nuovi Renault Master vi aspettano per un giro di prova. Passo lungo o corto, trazione anteriore ■ posteriore, trasporto merci o persone, motore diesel da 2445 cc., nella gamma dei nuovi pesi medi Renault Master c'è sicuramente quello che fa al caso vostro. Fatevi avanti, i vincitori sarete voi.

Master
PORTATA: 14 - 18 Q.LI

RENAULT Veicoli Industriali
Concessionaria **COLOMBO & C.**
S.S. 10 - Regione Valdichiesa - Tel. 0141/94469 - Villanova d'Asti (AT)

Siamo presenti alla Fiera Commerciale di Primavera
Chieri 22-29 maggio

Mobili, materassi, vestiti per bimbi e pannelli solari

Il meglio cioè di quanto sanno offrire le botteghe ■ le aziende locali integrato da un pizzico di tecnologia

Paradossale ma vero: la prima edizione della Fiera ■ Maggio nasce a... novembre, nel profumo di ■■■ che si leva dagli orti chieresi. ■ stato, infatti, lo strepitoso ■■■■■ rassegna commerciale, agricola e artigianale di San Martino, svoltasi dal 7 ■ 15 novembre '81, ■ suggerire l'idea agli amministratori comunali ed agli operatori commerciali.

Cinquantamila visitatori provenienti da tutta ■ regione, record di stands (centododici), splendido bilancio della collaborazione con Piemonte Fiere, la ditta specializzata nell'allestimento: i convincenti connotati ■ ■■■ manifestazione che era tornata ■ tre anni ad allietare i festeggiamenti ■■ ■■■ Martino. «*Perché* ■■■ *riprovarci fra sei mesi?* — si domandava ■ sindaco Rocco —. *Con la bella stagione la gente sarà invogliata ad uscire, tutti hanno sete* ■ *novità. Viviamo l'uno accanto all'altro* ■■■■ *conoscerci. Una fiera in primavera, ecco che cosa ci vuole*».

Detto fatto. Si riallacciano ■ irrobustiscono ■ rapporti ■■■ la ditta allestitrice, si riannodano già dopo Natale i contatti ■■■ negozianti, artigiani, agricoltori. Si decide.

■■■ che cosa può significare una fiera nella storia ■ nell'economia ■■ Chieri? Per quella di novembre c'è tutto ■■■ passato, quando alle porte dell'inverno, nella poetica stagione «di ■■■■■■ in cui la campagna ■■ ■■■ e seminata attende in letargo il freddo e il gelo, giunge inaspettatamente l'«estate» di ■■■ Martino, il protettore dei traslochi, e riporta ai nostri giorni, sbiadito ■■■ tempo, il ricordo dei contadini che sloggiavano dai campi verso ■■■■■ mezzadrie, dei vecchi carri trainati a ■■■■■ che prendevano la strada ■■■ «trasloco». Allora soltanto, la gente chierese faceva festa nei secoli passati, ■■■ festa triste e di speranza insieme, perché si stipulavano i contratti per la nuova annata ed era un rischio per tutti.

Questa è, nella tradizione, l'origine della Fiera di San Martino, appuntamento di ringraziamento e propiziatorio, ■■■ un significato quasi religioso.

Certi connotati restano, oggi, ■■ questa rassegna primaverile che presenta il meglio che sanno offrire botteghe, campagne e torchi chieresi, ■■■ non ■ può negare l'aspetto più prettamente economico, meno poetico: ■■■ rassegna del genere fa entrare molti quattrini nelle ■■■■■ comunali e fornisce ■■■ spinta pubblicitaria a produttori e prodotti locali.

Un concorso fotografico ■ uno per «aspiranti giornalisti» daranno ■■■ tocco in più alla settimana di Fiera che Chieri si prepara ■■ iniziare. Il primo, organizzato dalla radio libera locale in collaborazione con uno dei due settimanali locali ■ con l'assessorato alla Cultu■ della città è aperto ■ tutti coloro che amano la fotografia. Due temi tra cui scegliere («La fiera commerciale chierese di primavera» ■ «Da sala ■ posa: così ■ vedo io»), due sezioni (bianco e nero, foto a colori).

Il secondo è organizzato dall'altro settimanale locale, in collaborazio■■ con la ■■■ editrice Einaudi e le librerie chieresi Libricadabra e Libreria dell'Arco: è rivolto soprattutto ai giovani, alunni e studenti della città. Si richiede di scrivere un articolo ■■ uno ■ scelta tra cinque titoli proposti («Impressioni di ■■■ visita alla Fiera», «Brevi interviste agli espositori», «Come vorrei la Fiera '83», «La Fiera, occasione d'incontro ■ di aggregazione», «Se non hai visitato la Fiera, perché?»).

Al quarto appuntamento della Fiera commerciale, gli espositori ■■■ poco meno che quintuplicati: furono diciotto nell'edizione del San Martino '79, oggi ■■■ ■■■ ■ 80. Qualitativamente ■ quantitativamente, si nota il «cambio ■ marcia».

Passeggiando per i padiglioni si potranno ancora ammirare mobili, materassi vestiti per bambini, ■■■ anche pannelli solari, automobili, elettrodomestici.

Rispetto alle edizioni '79 e '80, la Fiera dell'81 propose ■■■ novità ■ grande rilievo: ■■■ più l'angusto padiglione coperto ■ piazza Dante, ma il comodo spazio nella ben più grande piazza Europa, decentrata ■ servita da più comodi posteggi. Il «trasloco» consentì ■ aumentare il numero degli stand: da 82 nell'80 a 112 l'anno ■■■■■. Per questa edizione, ■■■■■ ha messo in dubbio l'opportunità della scelta di piazza Europa.

Cambiano anche ■ assessori, ■ cambiano le giunte municipali. La rassegna '79 ■ opera ■■ democristiano Fabaro, quella ■■ del collega di partito Cestonaro, l'ultima del socialdemocratico Tosco, il quale resiste tuttora nella carica di assessore al commercio ■ batte quindi i «rivali» per ■■■ fiere ad una.

CORTEVESIO SERAFINO
dal 1909
★
OREFICERIA
OROLOGERIA
OTTICA
ARGENTERIA
CHIERI (To)
Via Vittorio Emanuele 34, tel. (011) 947.2684

erregi elettronica
Via C. ■■■■■ 32
Tel. (011) 942.3985
Impianti di antifurto e antirapina per grandi medie ■ piccole aziende, per capannoni appartamenti e ville, tv a circuito chiuso per controllo macchinari, cancelli, personale ecc. con possibilità di controllo visivo anche da lunga distanza per mezzo del telefono.

RISTORANTE AIRALI
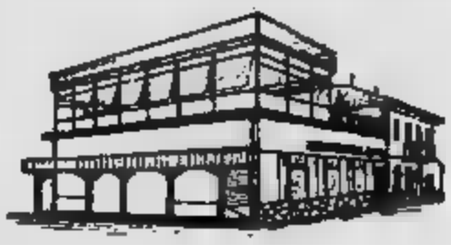
Specialità piemontesi
Ampi ■■■■ per ricevimenti
Chiuso il giovedì
CHIERI (To) - Fr. AIRALI
Strada prov. da Chieri ■ Gassino, 31 - Tel. 947.2841

Eden Cremeria Eden
IL GELATO ARTIGIANO
CHIERI (TO)
Via Carlo Alberto, 9 - Tel. 942.3310

Il nuovo piano per il commercio e l'isola pedonale

Siamo alle battute finali: «Probabilmente vedrà la luce entro giugno» - Il dibattito e le posizioni dei vari partiti

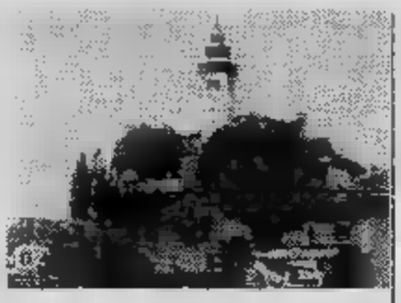

La prima edizione della Fiera Commerciale Primaverile del Chierese cade in un momento di dibattiti e nuove attese fra gli operatori del settore. Tengono banco, infatti, in questa settimana le questioni poste dal nuovo piano commerciale, la cui stesura è alle ultime battute dopo i confronti con le varie commissioni di categoria dei commercianti fissi e ambulanti e attende il vaglio decisivo delle commissioni consiliari, prima di approdare al Consiglio comunale per l'approvazione («*speriamo entro giugno*» commenta l'assessore al Commercio, il socialdemocratico Tosco).

Da anni si discute dell'inadeguatezza di una struttura commerciale incapace di frenare l'esodo degli acquirenti verso i supermercati e i negozi di Torino, che offrono migliore qualità a prezzi spesso più convenienti, e di esercitare richiamo sulle popolazioni della campagna che si estende verso l'Astigiano, con decine di borghi e paesini che per vicinanza dovrebbero gravitare su Chieri ed invece, per somma di ragioni cui non sono estranei i fattori commerciali, finisce per fare capo ad Asti. Se, dunque, il commercio chierese «perde clienti» verso Sud e verso Nord, che fare per invertire la tendenza? Questo è il problema che il piano commerciale tenta di risolvere.

Si tratta, secondo Tocci, di agire su due fronti. Da un lato, potenziare l'offerta di beni di consumo di qualità, a grado di sollecitare il portafoglio della medio-alta borghesia, che spesso per abitudine o per convinzione frequenta boutiques e negozi della metropoli.

Prime vittime sono i negozianti del centro storico, per i più snocciolati lungo via Vittorio Emanuele, centro pulsante della città sotto ogni aspetto. Piccoli, frammentati, impegolati in una reciproca e spietata concorrenza che provoca il rialzo dei prezzi, stretti d'altra parte fra costi crescenti dovuti appunto alle dimensioni ridotte e impossibilità di avviare la ristrutturazione dei loro locali a causa del blocco delle procedure di risanamento edilizio, i negozianti hanno bisogno di una via d'uscita.

La Giunta laica cerca di fornirla loro con il piano del commercio, il quale da un lato elimina gli ostacoli agli interventi di pala e piccone, agendo insieme alla revisione degli strumenti urbanistici, dall'altro li spinge a riunire le forze, puntando tutte le carte sul miglioramento della qualità delle merci poste in vendita.

Il secondo fronte su cui è impegnata l'amministrazione riguarda il potenziamento della commercializzazione di beni di consumo alla portata dei ceti medio-bassi, soprattutto operai, pensionati, disoccupati, che sono in costante e preoccupante aumento a Chieri come altrove.

Si tratta di realizzare centri di vendita del tipo «discount», cioè una via di mezzo fra negozi al dettaglio e all'ingrosso, che offrano agli acquirenti una vasta gamma di prodotti a prezzi accessibili. Le attenzioni sono tutte puntate sul progetto del centro commerciale di strada Riva, di cui si parla da anni come costrutto obiettivo, che le amministrazioni comunali hanno sempre eluso. L'attuale Giunta è intenzionata a fargli vedere la luce, e per questo si è appellata in primo luogo agli operatori commerciali chieresi, facendo loro capire che se non si metteranno d'accordo per realizzare essi stessi il centro, sarà il Comune ad accorciare i tempi della soluzione dando via libera alle associazioni commerciali esterne che non attendono altro che poter mettere le mani su una quota di mercato forte in teoria di [illegible] mila acquirenti. Nel piano l'amministrazione comunale indica un limite di tempo, in modo da far riflettere gli interessati con una certa [illegible]

Su tutte queste questioni i commenti si moltiplicano. La dc si è [illegible] di vagliare attentamente il piano commerciale con i suoi esperti del ramo. Analisi tanto più approfondita in momento che lo strumento in discussione ricicla più di un aspetto delle elaborazioni che le giunte precedenti guidate dalla dc hanno effettuato nel corso degli anni pur senza giungere ad una concretizzazione.

Il maggior partito, che è all'opposizione, condivide gli orientamenti di fondo, questo sembra scontato, ma non sarà certo parco di osservazioni e critiche verso gli amministratori.

Il pci, che sostiene la Giunta laica, ha assunto una posizione favorevole agli obiettivi del piano commerciale, dei quali rivendica la paternità. Esso appunta le sue riflessioni sulle conseguenze che la ristrutturazione del commercio nel centro cittadino produrrà sulla rete di relazione e sociale, sottolineando che [illegible] altro positive.

Se la città vecchia rinasce commercialmente, nuova gente vorrà insediarsi, vi [illegible] spinta all'intervento negli stabili abbandonati e fatiscenti; in definitiva una parte di Chieri, la più suggestiva e lasciata all'incuria verrà riscoperta come «salotto». Per ottenere questo «miracolo», secondo i comunisti, si imporrà la soluzione dell'isola pedonale che avvolga via Vittorio Emanuele e le piazze attigue. Obiettivo, questo, che psi, pli, pri, pdi — le forze che governano Chieri — dividono.

Per la tua Alfa Romeo
CONCESSIONARIA
NOVAR
COFI LEASING
DILAZIONI FINO A 42 MESI
CHIERI
[illegible] e esposizione
C.so Torino 17 - Tel. 942.5155
[illegible]
P.zza A. Mosso 5 - Tel. 947.0212
USATO COME NUOVO
CON GARANZIA
DI 1 ANNO

Jet
SPURGHI
Via Buozzi 16/9 - MONCALIERI - Tel.640.73.65 - 640.52.46
Costruzione e manutenzione fognature pubbliche e private - Spurgo pozzi neri e fosse biologiche - Prosciugamenti - Disostruzioni fognature con autopompe ALTA PRESSIONE "CANAL JET"
INTERVENTI URGENTI

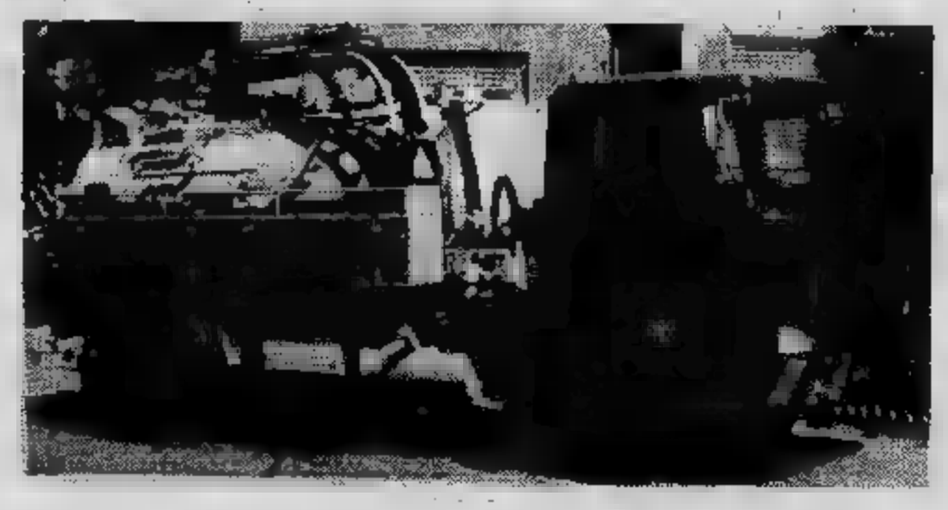

SAME
• Trattori 2 e 4 ruote motrici 30 a 160
• Motori [illegible]
• Mietitrebbiatrici
• [illegible]ilitrici
• Macchine [illegible] fienagione
VENDITA - ASSISTENZA - RICAMBI
Concessionaria di Zona:
Ditta Cavagliato
Via Carmagnola, 7 - 10046 Poirino
Telefono 945.0135

centro applicazione lenti a contatto
OTTICA SIGNORELLO
Via V. Emanuele n. 54 - Tel. 9472709 - CHIERI

E gli ambulanti protestano: dove finirà il mercato?

Nel piano commerciale c'è un capitolo, ma le varie soluzioni hanno dato origine a polemiche e scontri - I vari pareri

«*Sono dieci anni che l'amministrazione [illegible] nale ci prende in giro. Siamo stufi di mangiare polvere [illegible] calpestare fango in piazza Dante*».

Andrea Lapi, rappresentante dell'Anva, l'associazione di categoria degli [illegible] chieresi, [illegible] deciso [illegible] farsi [illegible] stanze che contano.

Il problema [illegible] d'attualità in questi giorni per merito del piano commerciale, [illegible] vi dedi- [illegible] capitolo [illegible] parte. Una «ferita» nel tessuto economico cittadino, perché [illegible] proteste dei venditori costretti a fare il loro lavoro in condizioni ambientali tutt'altro che accettabili si aggiungono i [illegible] di cui soffre [illegible] popolazione. Nei giorni di mercato, la [illegible] entra in una specie di «galleria del caos», [illegible] cui a volte sembra venire [illegible].

Il rischio si accresce per i generi [illegible]. Eppure, Chieri non potrebbe vivere [illegible] mercato. Ne sono la [illegible] le conseguenze della decisione, [illegible] cui [illegible] or sono, [illegible] [illegible] di piazza Mazzini, [illegible] «marcà dj euv» (mercato delle uova), [illegible] motivi [illegible] ed urbanistici [illegible] giustifi- [illegible].

Secondo l'assessore Tosco, [illegible] la stesura del piano commerciale, [illegible] del pa- [illegible] civico comporterà fra non molto tempo [illegible] trasferimento del mercato [illegible] piazza [illegible] in [illegible] piazze, come per esempio piazza Europa, che verrà pavimentata, coperta [illegible] tettoia [illegible] dei servizi indispensabili. Che ne [illegible] invece del mercato di frutta [illegible] verdura [illegible] martedì mattina, che si svolge in piazza Umberto? La [illegible] incerta. Alcune forze politiche [illegible] per [illegible] soluzione radicale, [illegible] per [illegible] cancellazione pure di questo mercato dal centro [illegible] il suo [illegible] in [illegible] Europa. [illegible] partiti non [illegible] d'accordo, ritengono che [illegible] centro [illegible] vendita degli ambulanti [illegible] città [illegible] sia indispensabile, pena lo sbilanciamento del peso commerciale [illegible] il depauperamento del centro cittadino. Tosco è su queste posizioni: [illegible] *e negozi si integrano* — spiega —. *Se eliminiamo i primi,* [illegible] *re mettere* [illegible] *piedi strutture* [illegible] *compensazione per i secondi*».

Per il comunista D'Anna, [illegible] mercato del sabato deve rimanere ben ancorato [illegible] vecchi quartieri: «*E' provato* — dice — *che* [illegible] [illegible] *commercianti fissi non si fanno concorrenza,* [illegible] *chierese non agisce da fattore* [illegible] [illegible] *prezzi. Ed allora ne* [illegible] *accresce* [illegible] *funzione sociale, quella* [illegible] *"anima" del centro storico*».

La dc [illegible] in questi giorni la bozza di piano commerciale e [illegible] il [illegible] non [illegible] pronuncia. Attende di verificare il progetto con i suoi tecnici. Gli ambulanti sono parecchio «arrabbiati» [illegible] lo Scudo Crociato, responsabile a loro dire di una lunga catena di promesse regolarmente [illegible] [illegible] marcire nei cassetti degli [illegible].

Da [illegible] essi [illegible] chiedendo alle giunte municipali un impegno concreto [illegible] realizzazione della piazza attrezzata a mercato, con [illegible] [illegible] tettoia. Finora [illegible] [illegible] [illegible] accontentati.

Parente, venditore di frutta e verdura e delegato sindacale [illegible] ambulanti, [illegible] le rivendicazioni [illegible] categoria: «*Siamo d'accordo* [illegible] *trasferire i banchi* [illegible] *piazza Europa il martedì* [illegible] *il venerdì mattina. Il* [illegible] [illegible] *pomeriggio, invece,* [illegible] *stro giudizio dovrebbe restare in piazza Dante finché* [illegible] *esso* [illegible] *comincieranno* [illegible] *opere di ristrutturazione* (la trasformazione della piazza in [illegible] d'accesso al palazzo municipale n.d.r.). [illegible] *seguito, il Comune* [illegible] *dovrà concedere un'altra area, fra quelle che noi riteniamo adeguate:* o [illegible] [illegible] [illegible] *o piazza Ca-* [illegible]. Il mercato di piazza Umberto? *Dovrà sparire. Troppo* [illegible] *quell'area,* [illegible] *quasi un'impresa raggiungerla* [illegible] *gli autocarri per scaricare e caricare le cassette*».

Servizi di **Mirella Caponi**

CASA della BOMBONIERA

di Giuliana SAETTI

...Un tocco di [illegible]
per un regalo di successo
Ogg[illegible] Capodimonte - [illegible]
Alabastro - [illegible] ed eleganti Cristalli soffiati

Vasto assortimento partecipazioni
Nozze - Battesimi - Comunioni - Cresime

OMAGGIO A TUTTE [illegible]
Corso Torino 111 - [illegible] - CHIERI (To)

FOTO BOSIO

Via Borgarelli 3,
Cambiano
Tel. 944.0117

Vi invita [illegible] visitare
lo stand n. 50 della
1ª Fiera Commerciale
Primaverile 1982
a Chieri
in piazza Europa
dal 22 al 30 maggio.

Troverete
il meglio delle
apparecchiature foto-
cine:

CONTAX - YASHICA
NIZO - HASSELBLAD
HETZ - MINOX
VIVITAR - GEPE

Studio tecnico e di consulenza

geom. BOSCO MARIO

Chieri, via Palazzo [illegible] Città [illegible] 942.2491

[illegible] CENTRO A CHIERI locale [illegible] merciale [illegible] metri quadri in [illegible] ristrutturata.

[illegible] IN CENTRO A [illegible] alloggi [illegible] diverse composizioni a prezzi convenienti. Possibilità mutui [illegible] finanziamenti.

VENDE RUSTICI liberi [illegible] Pino Torinese, Passerano Marmorito [illegible] Cossombrato.

VENDE [illegible] AFFITTA locali artigianali [illegible] 100 [illegible] 800 mq liberi. Possibilità mutui [illegible] finanziamenti.

Lo Studio offre ogni tipo [illegible] tecnica e fiscale utile [illegible] presenti [illegible]

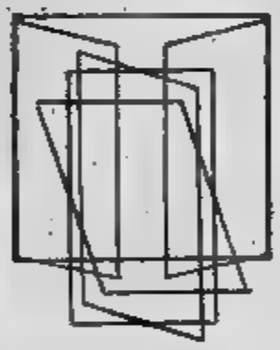

M.R.A.C. s.n.c.
[illegible] IN [illegible]
[illegible] per edilizia,
Vetrine per negozi, verande, [illegible] mobili, [illegible]
Via Conte Rosa [illegible] Montalera, 57
Chieri - Tel. [illegible]

Controfinestre - sali scendi con zanzariera

A costo inferiore [illegible] concorrenza
Produzione vetro [illegible] camera e [illegible] in genere

DITTA FLORIS GIUSEPPE

[illegible] M.R.A.C.
ore serali 945.11.64

AUTOCARROZZERIA

CHIERAUTO

di **NOVARINO GIOVANNI**

verniciatura a forno
raddrizzatura
e revisione [illegible] stagno
lavorazione artigianale

•

CHIERI
vicolo Albussano, 1 - tel. (011) 947.2046

TORINO

Concessionario
per Torino
e provincia
della bilancia
elettronica

LARIO
Curioni e C. Como

GASSINO - CHIERI
TORINO
Tel. 960.6113 - 960.0348

BILANCE
FERRERO
Bilance elettroniche
Stampanti peso prezzo
[illegible] e codice
Etichettatrici
Impianti di pesatura
automatica
elettronica
Affettatrici
automatiche
Affettacarne
Tritacarne
[illegible] segaossa

OMAS

Pinerolo in Fiera sotto la cupola di un tendone

Fino al 30 maggio in piazza III Alpini, 57 espositori Altri 29 saranno sistemati in un'area vicina all'aperto

Pinerolo e il Pinerolese, che in poco tempo sono passati da un'economia quasi esclusivamente agricola a una tipicamente industriale e commerciale, hanno bisogno di essere conosciuti e di diffondere i proprii prodotti.

Le due tradizionali occasioni di «lancio pubblicitario» e di affermazione economica sono state finora la Fiera di Primavera, allestita quest'anno il 25 aprile, e l'ancor più consolidata esposizione dell'artigianato locale alla fine di agosto.

Dall'anno scorso però l'Associazione commercianti di Pinerolo ha sentito l'esigenza di valorizzare ulteriormente le capacità imprenditoriali delle aziende e dei negozi della zona organizzando una rassegna commerciale vera e propria.

L'iniziativa ha avuto successo tanto da indurre a riproporla sino al 30 maggio. L'esposizione è situata nel centro della cittadina, nella vasta piazza 3° Alpini sotto uno smisurato tendone bianco.

Dice il geometra Domenico Rossetto che cura gli aspetti organizzativi: «*Nella seconda edizione della rassegna commerciale è aumentato notevolmente il numero degli espositori. Saranno 57 quelli che allestiranno il loro stand sotto la cupola del tendone e altri 29 quelli che, per ragioni di spazio, saranno collocati in un'area vicina all'aperto. La gamma merceologica dei prodotti è delle più vaste. Prevalgono i commercianti che espongono mobili, in alcuni casi anche di grosso pregio e qualità, ma poi non mancano tutti gli altri generi dall'abbigliamento, alla ferramenta alle radio, tv e stereofonia. Non sono rappresentati ovviamente gli alimentari*».

«*Visto l'afflusso di pubblico registrato l'anno scorso* — continua — *e gli sforzi organizzativi che l'Associazione commercianti ha dovuto accollarsi, ad esempio per il telone, è stato deciso far pagare il prezzo del biglietto nei giorni maggiore afflusso, il sabato e la domenica. La cifra è delle più alte, mille lire. Durante i giorni lavorativi invece l'ingresso è completamente gratuito*».

La rassegna commerciale sarà inaugurata stamattina alle 11,30 alla presenza degli amministratori locali, dei rappresentanti delle organizzazioni dei commercianti e la partecipazione dell'assessore regionale al Commercio, Domenico Marchesotti.

Già in questi giorni la città vive giorni di grande animazione. A parte l'interesse degli operatori economici della città, i pinerolesi e gli abitanti dei centri vicini e delle valli circostanti avvertono il richiamo della manifestazione. Migliaia e migliaia persone si apprestano e invadere il centro e abbinare «passeggio» un'occhiata alle occasioni che il panorama espositivo può far venire in mente.

Abbinati alla rassegna commerciale non ci saranno convegni e una delle tante iniziative culturali che caratterizzano e animano la vita sociale di Pinerolo. Manifestazioni che potevano far concorrenza nell'arco che va dal 22 al maggio sono anzi state spostate. L'obiettivo è di non sminuire quella che può essere un'opportunità offerta ai cittadini e ai valligiani della zona per conoscere le novità dei vari settori e per approfittare delle occasioni.

Bordunale & Ellena
IMPRESA RESTAURI
DECORAZIONI
IMPERMEABILIZZAZIONI
PIAZZA MARCONI, 7
0121/3992 - PINEROLO

ALMAC
C.SO DIAZ, 15 - PINEROLO
PROGETTAZIONE, COSTRUZIONE, MONTAGGIO
ARREDAMENTI NEGOZI

Insieme
S.S. PIOSSASCO - PINEROLO
TEL. 905 84 35 - CUMIANA
SUPER SPACCIO ALIMENTARE
alimentari - casalinghi
APERTO ALLA DOMENICA

Erboristeria Medicinale
Balcet
P.za San Donato, 46 - tel. 22723 - PINEROLO
PRODOTTI
OMEOPATICI

Una città militare che cerca un nuovo volto

In programma la sistemazione di un'area industriale, il ricupero della collina e il lancio commerciale

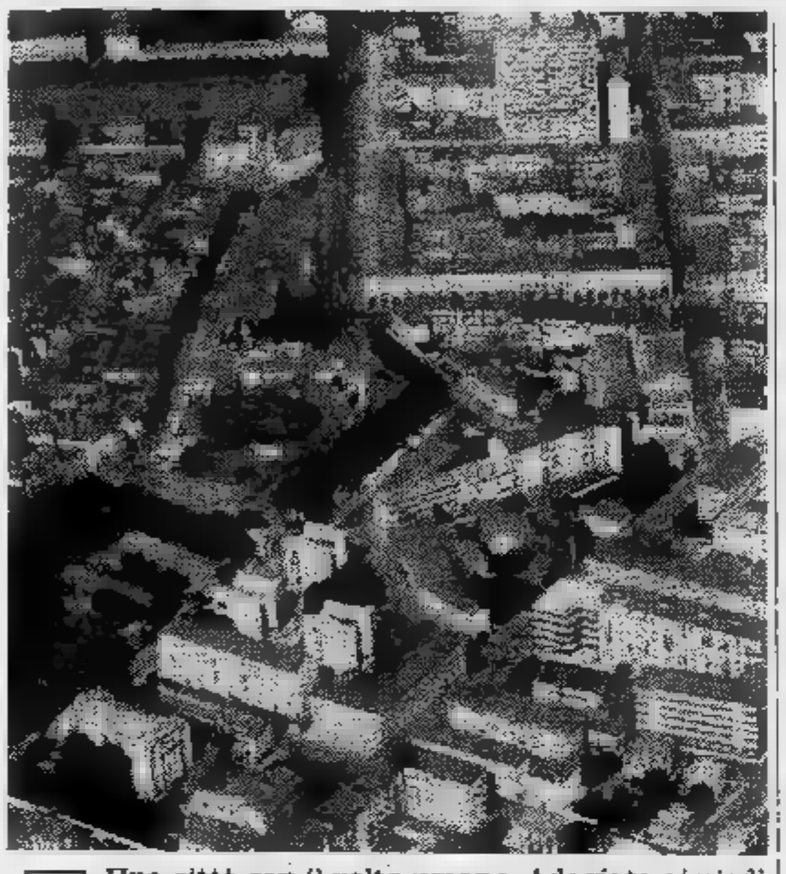

Una città con il volto umano. Adagiata ai piedi delle Alpi, [illegible] chilometri dal Sestriere, favorita da un clima benigno [illegible] da una terra generosa, ricca di tradizioni storiche [illegible] culturali mai dimenticate e sempre rinverdite, Pinerolo non si è mai lasciata ingoiare dal triangolo industriale per mante[illegible] quasi intatto il suo ruolo di «giardino» nell'affogata provincia torinese.

E' un impegno che anche gli amministratori non hanno voluto fallire: «*Pinerolo* — è stato affermato — *deve restare una città vivibile, residenziale quasi pur non dimenticando lo sviluppo economico dettato dai tempi, per [illegible] restare tagliati fuori dal contesto piemontese. Mantenere il più possibile intatta la nostra bella collina che circonda come [illegible] anfiteatro l'abitato [illegible] il nostro contributo insostituibile ed irrinunciabile all'ecologia della regione*».

Non è, in fin dei conti, che un riallacciarsi al passato. Sino al 1930 Pinerolo era una città caratteristica, forse unica in Italia. La campagna, divisa in piccole proprietà, occupava la maggior parte della manodopera, ma c'era anche una larga fetta della popolazio[illegible] che gravitava attorno al centro urbano, abitato da ben tremila militari, [illegible] maggior parte dei quali appartenenti alla cavalleria.

Le caserme, la scuola di equitazione celeberrima, i 1200 cavalli [illegible] le ricchezze che gli ufficiali, quasi tutti [illegible] nobile famiglia, spendevano davano lavoro [illegible] benessere all'intera cittadina. Molte delle bellissime ville padronali che oggi arricchiscono le pendici attorno alla città risalgono proprio a quell'epoca in cui i militari [illegible] una vera e propria casta che aveva creato un nucleo sociale attorno a cui ruotava l'intera vita della [illegible]

Dopo la guerra le [illegible] sono cambiate rapidamente. La cavalleria [illegible] già finito da tempo di essere un'arma importante ed il numero dei militari è [illegible] diminuito facendo entrare in crisi il settore commerciale. Per ritrovare una crescita e cenni importanti di ripresa economica bisogna attendere gli Anni 60 quando arrivano e si insediano importanti industrie metalmeccaniche nei paraggi (prima fra tutte la Riv Skf).

Intanto i contadini hanno abbandonato in numero sempre maggiore le campagne, tanto da far calare l'importanza dell'agricoltura nell'economia locale dall'80 che [illegible] al 20 per cento del totale. Nel pieno «boom» economico sembrava addirittura che le fabbriche dovessero inghiottire inesorabilmente anche Pinerolo sull'asse sviluppatosi sulla linea Torino-Orbassano-Rivalta. [illegible] [illegible] questo punto [illegible] avvenuto lo stop e la retromarcia.

Attualmente si sta cercando di porre ordine al disordinato sviluppo del passato. Sono in discussione, anche con consigli comunali aperti recentissimi, la creazione di [illegible] nuova [illegible] industriale (abbinata [illegible] zone destinate [illegible] servizi) in modo da tutelare il resto del territorio e della città e garantendo i presupposti di una crescita indispensabile per non soffocare il tessuto economico. E' in questo contesto di decisioni (che influenzeranno il futuro di Pinerolo almeno si[illegible] [illegible] 2000) che è anche in corso, dopo anni di rigida salvaguardia, il tentativo di aprire la splendida collina sia [illegible] interventi conservativi delle dimore già esistenti che a nuovi selezionati insediamenti abitativi.

A far da contrappunto, il commercio locale ha deciso anch'esso di riqualificarsi incentivando le rassegne già esistenti (la Fiera di Primavera e la Mostra dell'artigianato locale di fine agosto) con una rassegna commerciale che, iniziata in sordina l'anno scorso, è già «esplosa» nella seconda edizione aperta da domani.

Servizi di **Marco Vaglietti**

TRATTORIA
"Da Vitalino"

Specialità pesce
chiuso
lunedì sera
e martedì

10060 FROSSASCO
Via Pinerolo 14
Telef. (0121) 52.191

OBERTO F.lli
V. Buniva 83
Tel. 74.405
PINEROLO
G.B.C. Italiana
Radio - TV
Alta fedeltà

MASSIMINO & BESSO
(S.N.C.)
Macchine
Mobili per ufficio
Registratori cassa
Sistemi contabili
PINEROLO
Piazza Roma, 23
Tel. (0121) 22.886

ŠKODA
4 PORTE
2 CILINDRATE
1050 E 1200 CC.

TURBAUTO s.n.c.
Via Valpellice, 105 - Tel. 500.719
SAN SECONDO DI PINEROLO
VENDITA - ASSISTENZA - SERVIZIO

Saab Turbo. Perché chi dice turbo dice Saab.

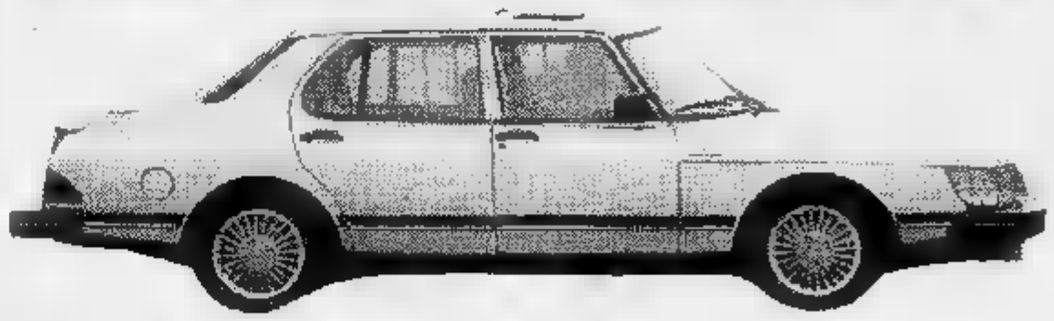

TURBAUTO s.n.c.
Via Valpellice, 105 - Tel. 500.719
SAN SECONDO DI PINEROLO
VENDITA - ASSISTENZA - SERVIZIO

REITA moquette è bello
SEZIONE ARREDAMENTO - ARTICOLI TECNICI - PAVIMENTI
Corso Torino, 154 - PINEROLO - Tel. 0121/22205
MOQUETTE - TAPPETI - LINOLEUM - FORNITURE PER NEGOZI - MATERASSI IN GOMMA PIUMA E GUANCIALI
PIRELLI

ECONOMICI

18 Acquisto alloggi

ACQUISTAREI anche soffittato mono bilocale servizi libero zone centro semicentro, contanti 22 milioni. Tel. 687.834.
ACQUISTEREI appartamento libero recente qualsiasi zona pagamento contanti. Tel. 599.857.
ACQUISTEREI in Torino libero camera tinello preferibile zona Francia - Santa Rita - Centro limite 38 milioni. Tel. 539.181.
ACQUISTO alloggio (anche non libero subito, purché garantito sicuramente entro ottobre). Pagamento 50% subito, saldo consegna chiavi. Telefonare 517.591 (chiedere signor Orso).
ACQUISTO appartamento libero in Torino 1-2 camere cucina o tinello servizio anche da ristrutturare. Tel. 33.96.32 negozio.
ACQUISTO da privato alloggio libero in Torino qualsiasi zona 1 o 2 camere tinello cucinino servizi prezzo modico pagamento contanti tel. 659.168.
ACQUISTO esclusivamente dal proprietario camera tinello cucinino casa bella 539.722 ore negozio 840.7437 pasti.
ALLOGGIO comodo ai servizi libero camera cucina bagno anche trascurato ma in stabile decoroso acquisto. Tel. 481.114.
APPARTAMENTO medio signorile 2-3 camere cucina preferibile piano alto con ascensore acquisto in contanti 481.114.
CERCASI in Torino 1-2 camere cucina servizi anche occupato. Pagamento contanti. Tel. 396.766 - 369.183.
CERCO alloggio libero in Torino di 2 3 camere cucina pagamento per contanti tel. 332.052.
CERCO urgentemente appartamento libero 2 camere tinello cucinino piano alto con ascensore pago per contanti. Tel. 539.181.
COMPRO in contanti alloggio libero in Torino di 2-3 camere tinello cucinino bagno. Telefonare 29.07.56.
MANSARDA acquisto zone centro libera subito possibilmente con acqua disponibili contanti 15 milioni. Tel. 687.834.
MANSARDA libera zona semicentrale in stabile decoroso con servizi completi acquisto urgentemente in contanti 481.114.
MONOLOCALE o mansarda liberi acquisto a Torino per investimento con possibilità servizio interno. Tel. 539.181.
PRIVATAMENTE urge acquistare alloggio 2-3 camere salone in qualsiasi zona di Torino. Tel. ore negozio 599.977.
PRIVATO acquista appartamento libero in Torino. Telefonare 780.4741.
PRIVATO acquista villetta con giardino: 3-4 camere servizi zone Collegno Pianezza Rivoli Rosta. Tel. 780.2433 ore pasti.

URGENTEMENTE
cerchiamo appartamenti liberi o affittati costruzioni nuove o vecchie qualsiasi dimensione in Torino e cintura Casalegno corso R. Margherita 7 tel. 839.8444.

1[redacted] alloggi

A.A. ATTICO Santa Rita piano 7° angolare libero: 2 camere cucina bagno terrazzo co-[redacted]
A.A. FIDALCASE A libero Centro Europa prestigioso signorile piano alto: saloncino 3 camere cucina abitabile doppi servizi box auto, L. 163 milioni. Tel. 501.246.
A.A. FIDALCASE B libero corso Montecucco signorile soggiorno [redacted] cucinotta servizi 95 milioni. Tel. 501.246.
[redacted] corso Peschiera signorile salone camera cucina servizi posto auto 125 milioni. Tel. 595.808.
A.A. FIDALCASE D libero corso Unione piano alto soggiorno 3 camere [redacted] 120 mq 134 milioni 500 mila. Tel. 501.246.
A.A. FIDALCASE E libero piazza Massaua ottimo camera tinello cucinino servizi mq 50 L. 39.500.000. Telefonare 503 346.
A.A. FIDALCASE F libero c. Traiano ottimo 2 camere tinello cucinino servizi 80 mq L. 78 milioni. Tel. 595.808.
A.A. FIDALCASE G libero Mirafiori ottimo camera tinello cucinino servizi ingresso cantina 41 milioni. Tel. 503.346.
A.A. FIDALCASE H libero pressi corso Lecce camera tinello cucinino servizi ingresso 45 mq L. 32 milioni. Tel. 501.246.
A.A. FIDALCASE I libero adiacente corso Sebastopoli ottimo camera tinello cucinino servizi, L. 47 milioni. Tel. 501.246.
A.A. FIDALCASE L libero c. G. Cesare signorile soggiorno camera tinello cucinino servizi 71.500.000. Tel. 595.808.
A.A. FIDALCASE M libero Collegno S. Maria recente 2 camere cucina servizi ingresso L. 71 milioni 500 mila. Tel. 595.808.
A.A. FIDALCASE N libero Collegno corso Francia signorile camera tinello cucinino servizi 80 mq 53 milioni. Tel. 503.346.
A.A. FIDALCASE O libero affare Rivoli centro 2 camere cucina servizi ingresso cantina, L. 58 milioni 500 mila. Tel. 595.808.
A.A. FIDALCASE P libero Moncalieri signorile piano alto: 2 camere tinello cucinotta servizi. 68 milioni. Tel. 503.346.
A.A. LIBERO alloggio con box auto ampio 2 camere tinello zona Traiano 68 milioni. L'Istituto 517.591.
A.A. LIBERO largo Francia in signorile stabile soggiorno 2 camere cucina soffitta piano alto 115 milioni. L'Istituto 517.591.
A.A. LIBERO zona Galileo Ferraris-Matteotti soggiorno camera cucinotta ottimo [redacted] milioni 500 mila. L'Istituto 517.591.
A. ALLOGGIO libero casa signorile corso Francia 1° piano anche adatto uso ufficio privato vende. Telefonare 594.727.
A. ALLOGGIO libero signorile corso Francia: 2 camere tinello cucina bagno veranda privato vende. Tel. 728.795.
A. ALLOGGIO libero signorile corso Francia 2 camere tinello cucinino bagno veranda privato vende. Tel. 728.795.
A. SRB A libero corso Vittorio Emanuele fronte Valentino signorilissimo ampio salone 5 camere cucina [redacted] servizi box più posti auto giardino [redacted] rifiniture di pregio tel. 657.518.
A. SRB B libero via Servais appartamento in palazzina signorile 4 camere cucina abitabile doppi servizi posto auto giardino condominiale prezzo conveniente tel. 657.518.
A. SRB D libero in [redacted] Bengasi ampio luminoso 2 camere cucina servizi L. 43 milioni dilazioni tel. 657.518 657.160.
A. SRB E libero adiacenze corso Lecce ampio signorile 3 camere cucina servizi vero affare ampie dilazioni tel. 657.516 657.160.
A. SRB F libero vero affare ri L. 44 milioni 3 camere cucina servizi casa decorosa Piazza Nizza tel. 650.7063 650.7764.
A. SRB G libero corso Agnelli ampio luminoso 2 camere cucina servizi L.[redacted] milioni ampie dilazioni tel. [redacted] 657.160.
A. [redacted] libero recente piazza Rebaudengo [redacted] saloncino [redacted] cucinino [redacted] mq 90 ampie dilazioni tel. 650.7063.
A. SRB I libero v. S. Donato monocamera arredata con doccia L. 12 milioni sufficiente contante L. 2 milioni. Tel. 657.516 - 657.160.
A. SRB L libero corso Francia (piazza Massaua) luminoso ampio 2 camere tinello cucinino servizi dilazioni tel. 657.516 657.160.
A. SRB M libero piazza Statuto completamente ristrutturato 2 camere cucina servizi ampie dilazioni tel. 657.518 - 650.7063.
A. [redacted] Piazza Statuto vero affare a soli L. 36 [redacted] 2 camere cucina servizi cantina ampie dilazioni tel. 650.7063 - 657.518.
A. SRB O ottimo investimento in Crocetta 4 camere cucina servizi doppi ingressi a L. 48 milioni dilazionabili tel. 657.518.
A. SERGI vende libero 1978 salone 2 camere cucina bagno mansarda 50 mq box 70 milioni mutuo e dilazioni tel. 372.142.
A. SERGI vende libero adiacente piazza Rivoli 2 camere cucina ingresso bagno balconi cantina mutuo dilazioni tel. 372.142.
A. SERGI vende libero Settimo signorile prezzo affare 2 camere cucinotta ingresso bagno box giardino dilazioni. Tel. 530.801.
B. SERGI vende libero S. Rita in palazzina signorile soggiorno 3 camere cucina ingresso bagno box giardino dilazioni. 530.801.
B. SERGI vende libero 20 km da Torino recente signorile soggiorno camera cucinotta ingresso bagno box prezzo affare. 530.801.
B. SERGI vende libero via Servais in complesso residenziale signorile salone 2 camere cu[redacted] biservizi più mansarda 90 mq collegata [redacted] box. Tel. [redacted].
A. STUDIO A. libero via delle Ortensie soggiorno angolo cottura camera biservizi finiture di lusso. Tel. 885.541 839.7915
A. STUDIO A. libero via Pisa B. Milano 2 camere cucina termo bagno 65 mq 40 milioni e dilazioni tel. 885.541 839.7916.
A. ZONA corso Svizzera vendesi in casa signorile recente 3° piano ingresso 2 camere soggiorno cucina e servizi occupato tel. 011/293.301.
A. 22.[illegible] Parella termo centrale ingresso camera cucina bagno 2 balconi cantina. Fallia & Bertinetto 741.2874.
A. 29.[illegible] libero Barriera di Milano: ingresso camera cucina bagno 2 balconi. Fallia & Bertinetto 741.2874.
A Rivoli appartamento libero recente spazioso di salone due camere cucina doppi servizi box auto Gabetti vende 958.9483/9.
A San Benigno (15 ...m da corso G. Cesare) nuovi varie dimensioni a partire da 38 milioni [redacted] 12 di mutuo, permute, personale sul po[redacted] domenica in piazza Italia Maiora [redacted]

A TORINO
tra il verde in palazzina signorile 1° piano vendesi salone 3 camere cucina abitabile doppi servizi possibilità studio mutuo dilazioni. Tel. 595.852 - 584.611 ufficio.

[redacted] subito camera tinello cucinino servizi recente radiale Moncalieri 46 milioni più mutuo dilazioni SIS 519.977.
ADIACENTE a via Rossini libero 3 ca[redacted] cucina servizi a L. 45 milioni più mutuo, Tel. [redacted].
ADIACENTE corso Francia recente (Collegno) vuoto 2 camere tinello cucinino 100 mq 83 milioni 500 mila dilazionabili tel. 532.409.
ADIACENTE La Mandria libero [redacted] saloncino 2 ca[redacted] tinello cucinotta servizi [redacted] L. 88 milioni. Finci, tel. 505.891.
ADIACENZE corso Potenza alloggio libero di 2 [redacted] tinello cucinino bagno [redacted] ascensore. Casa-Nove 356.915.
ADIACENZE via Passobuole via Fiecchia libero subito 2 camere cucina servizi 35 milioni Spazio 80 vende tel. 613.916.
AERONAUTICA pressi corso Francia libero attico 2 camere tinello cucinino bagno ter[redacted] tel. BH 532.554.
AFFARE 518.988 libero adiacente corso Peschiera signorile: 2 camere tinello cucinino servizi. Facilitazioni pagamento.
AFFARE 518.986 vende S. Paolo casetta indipendente con 2 alloggi di 3 camere cucina servizi giardino ottimo prezzo.
AFFARE alloggio occupato zona centro (via Giulio) di 2 camere cucina bagno L. 5 milioni più mutuo. Casanova 337.634.
AFFARE centrale libero 1 camera cucina servizi ottima manutenzione 28 milioni più 8 milioni in comode rate SIS 532.080.
AFFARE corso Trapani recenti alloggi abbinabili 1/2 camere cucina termo bagno da L. 24 milioni dilazionabili tel. 549.756.
AFFARE libero ampi[redacted] 2 camere [redacted]lo tutti servizi recente [redacted] arie largo C. Massaia 66 milioni dilazionabili SIS 532.080.
AFFARE libero Aeronautica (via Messina) 2 camere tinello servizi recente 67 milioni 500 mila dilazionabili SIS 519.977.
AFFARE libero 1 camera tinello servizi zona Corso Belgio 27 milioni più 8 milioni pagabili in comode rate SIS 519.977.
[redacted] pressi [redacted] Francia (via [redacted]) li[redacted] camera cucina bagno termo anche adatto studio medico 33 milioni 500 mila dilazionabili. Centraledile tel. 532.409.
AFFARE Utip 518.988 vende libero corso Palermo camera tinello cucinino servizi 28 milioni 900 mila [redacted].
AFFARE vendo Tetti Francesi Rivalta 2 camere tinello cucinino bagno box in villa 62 milioni con giardino. Tel. 637.796.
AFFARE via Briccarello definizione frazionamento ultimo alloggio 2 camere tinello servizi riscaldamento centrale. L. 35 milioni ampie dilazioni tel. [redacted].
AFFARE via G. Reni libero camera tinello cucinino bagno termo ascensore 42 milioni 500 mila sufficiente 40% contante. Centraledile tel. 530.163.
AFFARE vuoto pressi Mercati Generali camera [redacted] bagno termo 25 milioni più mutuo. Tel. Sytim 467.741.
AFFARE zona S. Rita alloggio occupato di camera tinello cucinino bagno 2 arie L. [redacted] milioni più mutuo Casa-Nova 337.634.
ALLOGGIO libero di camera cucina ingresso bagno cantina vendo in via [redacted] zona Aurora dilazioni. Tel. 857.472.
ALLOGGIO libero lussuoso 200 mq (S. Rita via Boston) salone 3 camere cucina doppi servizi box auto 250 milioni con sconto 10% se contanti. Tel. Bertelli 548.426.
ALLOGGIO recente zona Vanchiglia camera tinello servizi luminoso biripostigli 29 milioni più 8 milioni rate SIS 532.080.
ALLOGGIO recente libero salone 2 camere cucina biservizi centro residenziale Torino Nord 98 milioni più mutuo SIS 532.080.

ALLOGGIO
signorile in Milano mq 90 circa causa trasferimento permutasi con simile a Torino zona S. Rita Crocetta. 595.852 - 584.611 ufficio.

AMMINISTRATORE vende 11 mansarde stessa casa alloggi di camera cucina servizi zona Porta Nuova. Tel. 545.626.
ANDEZENO 15 km da Torino nuova costruzione salone 2 camere cucina biservizi e box. L. 88 milioni più 20 milioni mutuo. Tel. 383.445.
APPARTAMENTI in nuovo complesso di ville a schiera dopo Stupinigi, Castagnole Piemonte appena ultimate ingresso salone 1 camera cucina servizi 72 milioni altri tagli di salone 2-3-4 camere 10% acquisto 30% consegna chiavi 60% dilazionati senza interessi fino all'anno. Sis 519.977 - 532.080.
[redacted] raffinatissimo libero [redacted] Vittoria (via Coppino) [redacted] biservizi volendo box SIS 519.977.
APPARTAMENTO signorile via Calandra angolo corso Vittorio mq 1[redacted] servizi, situa[redacted] occupato, 175 [redacted] - [redacted].774.
ATTICO c. Orbassano (Parco Rignon): camera tinello termobagno terrazzo casa '68, 30 milioni e dilazioni. 553.290 - 537.217.
ATTICO libero Statuto: salone 3 camere cucina servizi terrazzi L. 130 milioni. Centro Immobiliare tel. 548.153 - 516.229.
ATTICO libero signorile corso Grosseto 140 mq salone camera tinello cucinino balcone terrazzo 30 mq vendesi. Tel. 968.2903.
ATTICO Santa Rita luminoso saloncino 2 camere tinello cucinino servizi terrazzo [redacted] mq. 108 milioni dilazioni tel. 657.516 - 657.160.
[redacted] zona [redacted] servizi mq 56 doppia aria prezzo interessante Baldi vende. Tel. 011/502.518.
AVIGLIANA nuovo signorile zona residenziale in palazzina 4 vani box, volendo mutuo. Grimaldi Rivoli 953.2832.

BARRIERA MILANO
libero recente camera cucina ingresso bagno termoascensore 42 milioni sufficienti contanti 15 milioni tel. 532.760 - 531.927.

BELLISSIMO libero 2 camere tinello cucinotta bagno 1° piano adatto anche ufficio zona Bernini vendo. Tel. 779.733.
BERGAMASCO 659.831 650.9649 corso Montecucco via Fattori libero lussuoso salone 2 camere tinello cucinino 2 servizi.
BERGAMASCO 659.831 - 650.9649 c. Rosselli libero signorile panoramico salone 2 camere cucina 2 servizi terrazzo box.
BERGAMASCO 659.831 - 650.9649 Lungo Po Cadorna appartamento panoramico composto da soggiorno camera cucina servizi.
BILOCALI [redacted] 35 mq circa con giardino [redacted] investimento in residenza a 22 km Torino L. 22 milioni 500 mila più 12 milioni mutuo. Telefonare 383.445.
BORGARO Villaretto in stabile recente appartamenti liberi di: 2 camere tinello cucinino servizi termo ascensore da L. 55 milioni. Centro Immobiliare tel. 548.153 - 516.229.
BORGO S. Paolo libero piano alto ben tenuto 2 camere tinello cucinotta bagno ripostiglio termo ascensore. Tel. 505.538.
BRANDIZZO libero nuovo signorile 3 camere tinello cucinino biservizi 7[redacted] milioni affare volendo box. Centraledile 530.163.
CARMAGNOLA via Avigliana 10 in stabile [redacted] cente rinnovato 1-2 camere tinello termo bagno ascensore liberi ed occupati da 25 milioni 300 mila rateabili box auto personale in loco pomeriggio Utip 537.421.
CASA bifamiliare a Rivalta di Torino abitabili mq 500 circa da ristrutturare prezzo globale L. 99 milioni più 29 milioni [redacted]. Tel. 383.445.
[redacted] grandioso signorile a Bernini due camere tinello cucinino servizi box 53 milioni meno mutuo tel. 531.310.
CASABIANCA libero zona Mirafiori signorile due camere tinello cucinino servizi posto auto 72 milioni tel. 531.008.
CASABIANCA libero zona corso Regina Margherita corso Principe Oddone monocamera arredata L. 12 milioni tel. 531.310.
CASABIANCA libero corso Vercelli spaziosa tre camera cucina servizio piano alto 45 milioni dilazionabili tel. 531.008.
CASABIANCA libero signorile Settimo Torinese ampio due camere tinello cucinino servizi 62 milioni dilazioni tel. 531.310.
CASABIANCA vende libere e arredate nove monocamere indipendenti nello stesso stabile L. 95 milioni tel. 531.008.
CASALEGNO A 839.8444 corso Q. Sella (precollina) libero spaziosa saloncino 2 camere cucina servizi cantina riscaldamento centrale 2 arie sufficiente 30% contanti.
[redacted]GNO B 839.8444 via Lessona (S. Donato) camera cucina con angolo cottura servizi 24 milioni minimo contanti 30%.
[redacted]LEGNO B 839.8444 via Orvieto (M. Campagna) libero camera ti[redacted] cucinotta servizi cantina. Sufficiente 30%.
CASALEGNO B 839.8444 via Luini (M. Cam[redacted]) libero 2 camere cucina servizi cantina 74 milioni minimo contanti 30%.
CASALEGNO Z 839.8444 via Principessa Clotilde libero 6° ultimo piano camera cucina servizi [redacted] milioni sufficiente 30%.
[redacted]ATO [redacted] 650.3805 vende libero in corso Vercelli alloggio composto da 3 camere cucina abitabile servizi mq 90 4 balconi, cantina. Lire 84 milioni rateabili.
CASAMERCATO B 650.3805 liberi 1-2-3 camere, tinello, casa semirecente quasi centrale. [redacted]ità di dilazioni.
[redacted]TO C 650.3805 libero via Maria [redacted]te salone 3 camere cucina biservizi disimpegno. Permute.
CASAMERCATO D 650.3805 libero via G. Bruno (Lingotto) 2 camere [redacted] cucinino servizi. Piano alto. Dilazioni.

(continua)

Una pelle delicata può usare un deodorante qualsiasi?

Un prodotto inadatto può essere causa di irritazioni, specie quando la pelle [redacted] delicata.
Per questo è necessario [redacted] deodorante efficace ma non aggressivo, [redacted] che in più protegga [redacted] lungo.

Un sistema deodorante naturale

Realizzato con un nuovo principio attivo estratto da piante agrumarie, annulla gli effetti della traspirazione, [redacted] irritare.

N[redacted] modifica [redacted] flora batterica

Non contiene antimicrobici [redacted] sintesi che potrebbero interferire negativamente sulla naturale flora cutanea.

Previene il cattivo odore

Il sudore appena [redacted] forma è inodore: il deodorante Virginiana ne blocca le alterazioni causa di irritazioni [redacted] cattivi odori.

Neutralizza [redacted] sostanze irritanti

Il deodorante Virginiana previene le irritazioni. La sua formulazione a pH isoepidermico annulla le reazioni alcaline conseguenti al ristagno del sudore.

Una composizione totalmente naturale

È costituito da:
- Distillato di Hamamelis
- Oli essenziali agrumati
- Acidi di frutta
- Alcool di frutta.

Controllato nel Centro Ricerche "La Carignana"

Sottoposto [redacted] rigo[redacted] controlli farmacologici, il deodorante Virginiana risulta perfetta[redacted]nte tollerato anche dalle pelli più delicate.

VIRGINIANA®
specialista in pelli delicate

Kelémata

USATO GARANTITO 1 ANNO

[redacted] DEL NUOVO, IL PREZZO DELL'USATO.

LE 9 GARANZIE ESCLUSIVE DELL'"USATO COME NUOVO".

- Garanzia completa 1 anno.
- Riparazione gratuita parti meccaniche ed elettriche.
- Assistenza gratuita [redacted] Italia.
- Rimborso [redacted] per guasti avvenuti in Europa.
- Traino gratuito in caso di guasto.
- Macchina [redacted] sostituzione.
- Servizio pronto intervento [redacted] ore [redacted] 24.
- Auto di tutte le marche.
- Usato [redacted] esami.

"USATO COME NUOVO" DI TUTTE LE MARCHE DA:

Concessionario [redacted] Romeo.
arcar
Corso Trieste [redacted] - Moncalieri

Concessionario [redacted] Romeo.
BRANCA
Corso Francia 197 - Rivoli

Concessionario Alfa Romeo.
CIRE
Strada Lanzo 179 - Borgaro

OROSCOPO OGGI

di Raffaella Girardo

ARIETE (21 marzo - 20 aprile)
[redacted] presnnunciano [redacted] critici per [redacted] concerne il lavoro: [redacted] opportuno che [redacted] proposito diventiate maggiormente prudenti [redacted] rapporti coi parenti specie se con essi [redacted] affari in comune. In amore siate più convinti dei vostri sentimenti prima [redacted] un'eventuale dichiarazione.

[redacted] (21 aprile - 21 [redacted]
Giornata positiva sotto tutti gli aspetti. [redacted] vo[redacted] capacità. Nei rapporti con i [redacted] boratori [redacted] essere magnanimi al massimo: [redacted] vostra fortuna [redacted] vostra personalità [redacted] lo permettono. [redacted] i rapporti affettivi e familiari.

GEMELLI (22 maggio - 21 giugno)
Un aspetto [redacted] Luna [redacted] buirà [redacted] rendervi [redacted] ed eccitabili: cercate di reagire e comunque impedite che un simile stato d'animo vi prenda la mano [redacted] per crearvi complicazioni [redacted] in [redacted] successo. Nuove [redacted] sopratutto prestigiose amicizie.

[redacted] (22 giugno - [redacted] luglio)
La giornata [redacted] alquanto favorevole: vi [redacted] po' [redacted] riuscirete a por[redacted] a [redacted] parte [redacted] vostre iniziative. [redacted] indispensabile che dimostriate [redacted] e riuscirete anche a propiziarvi [redacted] promo[redacted] o comunque [redacted] miglioramento. Buoni gli affetti.

[redacted] (23 luglio - 22 agosto)
[redacted] fin d'ora a dover [redacted] perdite [redacted] momentanei. [redacted] la vita professionale. Soprattutto per chi lavora in proprio ci potrà essere [redacted] allargamento del giro della propria [redacted] collaborazione. [redacted] poste per [redacted].

[redacted] (23 agosto - 22 sett.)
Per [redacted] giornata [redacted] domani cercate di pianificare meglio i vostri programmi di lavoro: [redacted] possibilità di riuscita ma sarà necessario che vi applichiate con la massima serietà. In amore siate prudenti e non esponetevi più del necessario: forse il partner non vi merita!

BILANCIA (23 sett. - 22 ott.)
[redacted] del lavoro [redacted] oberati [redacted] parecchi impegni: [redacted] mare meglio [redacted] attività in modo da poterli rispettare. [redacted] siate meno superficiali [redacted] vorrete [redacted] gliori soddisfazioni. Prudenza [redacted] rivale che potrebbe mostrarsi pericoloso.

SCORPIONE (23 ott. - 22 nov.)
Venere e Mercurio si trovano in buon aspetto [redacted] contribuiranno [redacted] favorirvi. Soprattutto nel lavoro infatti [redacted] modo di [redacted] grandi [redacted] in [redacted] prudenti [redacted] soprattutto [redacted] di non aver timore: riuscirete, nonostante le apparenze contrarie, ad [redacted].

[redacted] (23 nov. - 21 dic.)
La [redacted] degli interessi si presenta attualmente poco favorita dagli [redacted] che, invece, propizieranno in modo del [redacted] le questioni [redacted] cuore. [redacted] per il momento, non riuscirete ad [redacted] grandi soddisfazioni [redacted] quindi [redacted] che siate prudenti.

CAPRICORNO (22 dic. - 20 genn.)
La giornata si [redacted] nel complesso particolarmente positiva [redacted] quanto [redacted] e i cambiamenti in merito. Tra [redacted] una particolare congiunzione di Nettuno ed Urano vi ga[redacted] negli [redacted]. Negativi invece gli affetti: un vostro timore vi apparirà [redacted].

[redacted] (21 genn. - 18 febbr.)
La vostra [redacted] attraversando [redacted] periodo alquanto critico, [redacted] tutte le persone [redacted] che vedranno in tal senso la propria vita turbata dall'intromissione [redacted] periodo [redacted] troppo favorito: siate più [redacted] i colleghi.

PESCI (19 febbraio - 20 marzo)
[redacted] iniziative; vi [redacted] però una certa fantasia [redacted] realizzarle: generalmente le soffocate. Infatti, nella metodicità. E' [redacted] che voi nutriate maggior [redacted] vostri collaboratori: [redacted] così spontanee possibilità di collaborazione. [redacted] sentimentale.

KOKY

NILUS

CIRCHI

NANDO ORFEI presenta il circo delle meraviglie. Tutti i giorni 2 [redacted] ore 16,30-21,30. Festivi 3 spett. 14,45; 17,30; 21,30. Parco della Pellerina. Tel. 768.813. Improrogabilmente [redacted] 30 maggio.

[redacted] E MUSEI

ARALDO (via Chiomonte 3 - tel. 331.764): oggi dalle ore 10 alle 12 collettiva. Tre illustratori: Fabio Bodi, Anna Ciari, Antonio Mascia.
ARTE [redacted] (L') (v. Volta [redacted] t. 515.534): [redacted] al XVIII [redacted] colo.
ARTE CENTRO - QUAGLINO: [redacted] Marcelli e Roberto Spreghini.
ARTE CLUB (via Brofferio 3): Ponzio IV.
ARTENOVECENTO (v. [redacted] Cristina 67): P. Frosecchi.
[redacted] (v. C. Alberto 24, tel. 532.662): [redacted] omaggio a Fokini.
[redacted] Umberto 10): [redacted]
GRAFICA 16 (c. [redacted] 307, [redacted]: Campigli e De Chirico.
LA ROCCA: 82 Sport Ball.
L'ARIETE (v. [redacted] 4, t. 532.075): [redacted] figurativi.
LA [redacted] (v. Cesana 71): personale Umberto Gliegnero.
LO FARO - ROMA (v. S. Gio[redacted] in Laterano 260): Corrado Macri.
PORTICI: Andrea Canavero.
ROSARIA ARTE (tel. 877.387): [redacted] grini.
[redacted] ALBERTINA (via [redacted] Albertina [redacted] «Gaudenzio [redacted] i cartoni cinquecenteschi [redacted] Albertina». Mostra promossa e organizzata dagli [redacted] Cultura della Regione Piemonte e [redacted] Torino e [redacted] Albertina di [redacted] Arti Torino, [redacted] al [redacted] maggio 1982. Ingresso libero, [redacted] apertura 9-12; 15-19. Tutti i giorni [redacted] il lunedì.
[redacted] «6ª Mostra mercato nazionale dell'antiquariato», [redacted] 1° [redacted] maggio, [redacted] feriale 15-20,30, [redacted] 10-12,30 e 15-23; [redacted] 10-12,30, 16-20,30.
SPIRALI (via [redacted] 35): Manaresi Paolo, acqueforti.
[redacted] (v. [redacted] 18): [redacted] Guttuso, [redacted] grafiche recenti e nuove.

ASSOCIAZIONE PIEMONTESE
[redacted]

ARISTEA: pers. Vivi Ferrigato.
BERMAN (v. [redacted] 9): [redacted] ceramiche [redacted] Lenci e Essevi.
CAVOUR - Moncalieri (v. Cavour 2): espone Clemente [redacted]. Inaugurazione ore 21.
[redacted] (v. Bertola 31): Alloe, Lobalzo, Pascutti, Tallano.
DAVICO: Luigi Nervo sculture.
DOCUMENTA: Eduardo Arroyo.
FOGLIATO (Mazzini 9): F. [redacted] (p. [redacted] 2): personalità [redacted] l'arte contemporanea, olii e grafica.
IDEOGRAMMA (De Gasperi 35): Gilardi, Liu, Merlo, Monaco, Tardon, Tomasetti, Tosco.
LA TELACCIA: pers. Pietro Zuccolin.
LA [redacted] Riccardo Cordero, [redacted].
LE IMMAGINI: Romano Campagnoli.
[redacted] Arte primitiva: Africa Nera, Indonesia, [redacted].
LA [redacted] Pippo Bonanno.
LA [redacted] (via Po, 9): [redacted] di Guido De Bonis.
PIRRA (corso [redacted] 12 - tel. 877.344): René Thomsen.
PIRRA CERAMICHE (Lungo Po Cadorna 1, tel. 877.610): Albissola 1920-1940.
[redacted] S. Agostino 5, [redacted] 535.963): maestri '800 e '[redacted]
[redacted] Garbil.
VIOTTI: [redacted] Morisse.

MUSEO DELLA [redacted] (via [redacted] Teresa 5): ore 10-12; 15-18.
MUSEO [redacted] **DEL CINEMA** (Palazzo Chiablese): film [redacted] rivedere, ore 16-21,15 **Io e il colonnello (Me and the colonel)** di [redacted] Glenville [redacted] Danny Kaye, Curd Jurgens, [redacted] Maurey (Gran Bretagna, 1958, [redacted] 115).

[redacted] CITTA'

[redacted]
ROYAL: L'amante [redacted] Lady Chatterley.
BUSSOLENO
NARCISO: I fichissimi.
CARMAGNOLA
LUX: [redacted] Joe. Non viet.
[redacted] Più bello di così si muore. Non viet.
CHIVASSO
NUOVO MODERNO: Borotalco.
CHIERI
NUOVO CHIERESE: Caligola e Messalina.
CARAVINO
IL SALOTTO DEL CANAVESE: Rassegna erotica.
CASTELLAMONTE
SOCIALE: Il tempo delle mele.
CIRIE'
CATALANO: Lilli e il vagabondo, di W. Disney.
[redacted] Arturo, Dudley Moore, Liza Minnelli. Techn. Non viet.
[redacted]
PERONA: Eccezzziunale... veramente.
MARGHERITA: Paradise.
[redacted]
[redacted] Fuga di mezzanotte.
NICHELINO
[redacted] Bombolo.
ORBASSANO
MODERNO: Paradise.
PINEROLO
HOLLYWOOD: Moglie amante.
ITALIA: Per la pelle di un poliziotto.
NUOVO: Reds.
RITZ: Heavy metal.
PIOSSASCO
SAN GIORGIO: Ricchi ricchissimi praticamente in mutande.
RIVAROLO
CRISTALLO: Una notte con vostro onore.
SETTIMO
BECCARIS: Le occasioni di Rosa.
MODERNO: Sindrome cinese.
GARIBALDI: Paradise.
VENARIA
SUPERCINEMA: Lacrime napulitane.
DANTE: La depravata del piacere.

IN QUESTI GIORNI

I fatti di cronaca tradotti in versi da Gaetano Fiorentino

La tentazione

Quello che han costruito [redacted] Sollicciano / è [redacted] moderno e razionale. / Non ci son più le celle col pitale, / [redacted] con la doccia, il bagno ed il divano.

Per garantire [redacted] trattamento [redacted] / con [redacted] clima domestico giovanile, / ha la televisione, ogni locale, / nonché la radio sopra il canterano.

Obbietta il ministero competente / che l'edificio non [redacted] sicurezza; / e non vuole servirsene per niente.

C'è [redacted] altro rischio: quello dei reati / che, per trovare alloggio, con scaltrezza / potrebbero inscenare gli sfrattati.

Lettere dei lettori

Vogliamo per il 1983 questo Torino

Siamo [redacted] di amici e amiche [redacted] abbiamo nella squadra del Torino il più grosso [redacted] divertimento. [redacted] questo campionato abbiamo avuto [redacted] soddisfazioni, anche perché la squadra [redacted] partita [redacted] un degno sostituto [redacted] ani e [redacted] Pulici che ha regalato a noi tifosi poche soddisfazioni.

Per fortuna in panchina abbiamo Giacomini che è [redacted] migliore allenatore [redacted] Sapendo [redacted] giornali dell'arrivo (finalmente) di [redacted] presidente, consigliamo [redacted] signor Moggi, a cui [redacted] tutta la nostra stima per la [redacted] abilità, i [redacted] guenti acquisti: Brazil e Uribe come 2° straniero; per il [redacted] italiano, Todesco o Rabitti [redacted] fortissimi, Torrisi e confermare Francini e [redacted] due promesse [redacted] calcio italiano.

La formazione del Toro '83 potrebbe [redacted] la seguente: Terraneo, Danova, Francini, [redacted] Korput, Zaccarelli, Ferri, Torrisi, Bertoneri, Dossena, Brazil e Uribe, Todesco e Rabitti. [redacted] squadra [redacted] darà [redacted] delle grosse soddisfazioni.

Gli amici del Torino

I medici dell'Adelaide

A pagina 3 di Stampa Sera [redacted] 13 maggio 1982 [redacted] pubblicata un'intervista [redacted] il Gianfranco Venturini sulla situazione dell'Istituto Chirurgico Ortopedico [redacted] Adelaide. Alla domanda del cronista: *«Anche i medici sono costretti a turni stressanti?»* viene risposto: *«Per loro [redacted] hanno deciso [redacted] fare 30 [redacted] consecutive, per poi [redacted] liberi»*.

Vogliamo sottolineare, a questo proposito, l'assoluta [redacted] signor Venturini, in quanto i sanitari della Divisione [redacted] Ortopedia, a cui [redacted] fa riferimento, hanno accettato di fare trenta ore consecutive, non per libera scelta o per essere liberi (dopo il turno [redacted] guardia proseguono regolar[redacted] il loro servizio) ma per consentire un corretto svolgi[redacted] dell'assistenza.

Fu lo stesso signor Venturini, congiuntamente all'amministrazione dell'Ente, quando tre [redacted] venne [redacted] la pedissequa applicazione [redacted] contratto di lavoro [redacted] le pause ed i riposi previsti, a [redacted] al personale sanitario [redacted] tornare [redacted] precedenti turni [redacted] servizio per ovviare ai gravi disagi che [redacted] erano venuti a creare a danno dell'u[redacted]

Seguono 12 firme

Scatta l'operazione «Mundial»

DAL INVIATO SPECIALE

ALASSIO — Rossi e Causio, due vecchie conoscenze «argentine», che Bearzot ha ripescato per l'operazione-Spagna. Rossi era uscito dalla Nazionale alla vigilia degli «Europei» per la vicenda del calcio-scommesse (due anni di sospensione). anche Causio era stato fermato da una squalifica, dopo l'espulsione in Lussemburgo, nella prima partita di qualificazione: da allora non più rientrato.

C'è voluto un campionato ad alto livello con l'Udinese per rilanciare le quotazioni del «barone» anche in azzurro, mentre per Rossi sono bastate le ultime tre partite.

Causio l'alternativa Conti. Ha già due «mondiali» alle spalle, parte riserva. Bearzot lo definì «supporto». «*Ho ricominciato da zero con l'Udinese, farò altrettanto con la Nazionale* — dice Causio con umiltà —. *La panchina? Nella Juventus poteva essere un problema, in nazionale importante esserci, poi chissà che capiti di giocare*». Come accadde Benetti agli «Europei» quando venne inserito nel gruppo «tappabuchi» poi fu titolare? «*A basta sentire la fiducia attorno me*», ribatte Causio.

E Rossi? Pruzzo si lamentato per l'esclusione in favore del juventino e

ENZO BEARZOT E PAOLO ROSSI NEL RITIRO

Bearzot, che per prima volta non porterà il capocannoniere del campionato alla Coppa del Mondo, ha replicato che «*le convocazioni una sintesi lavoro fatto in Nazionale, tengono conto delle necessità della squadra della qualità dei singoli dei gol fatti, altrimenti il romanista avrei dovuto chiamare Pellegrini, Bivi, Beccalossi che lo seguono nella classifica marcatori*».

E invece spera di selezionare Bettega (oggi dovrebbe avere la risposta medici); malgrado le incognite sull'efficienza del ginocchio sinistro e la mancanza di veri collaudi in partita. In preallarme. Bettega darà forfait, c'è Selvaggi. In giornata anche attesi i reduci della finale di Coppa Italia, e cioè Dossena, Bordon, Marini, Oriali, Bergomi e Altobelli. Se ci sarà l'«ok» da Torino per Bettega («*Mi basta che a Vigo si possa allenare sul pallone*», dice Bearzot), l'attaccante si aggregherà alla comitiva 1° giugno a Roma.

Il 28 maggio Ginevra, nell'amichevole la Svizzera, tandem d'attacco sarà composto Rossi e Graziani. Per resto, formazione-tipo con ben otto «argentini», più Collovati, Conti Dossena (o Marini) che dovrebbero poi scendere in campo Vigo contro la Polonia. Poiché Bearzot ad Alassio imposterà una preparazione sull'irrobustimento, c'è il pericolo che a Ginevra gli azzurri abbiano le gambe imballate e rischino una figuraccia? «*Anche se dovesse accadere, alla vigilia del Mundial '78, non mi preoccuperei*», assicura Bearzot.

Rossi è stato accolto dal «clan azzurro» come vi fosse mai uscito, ma il fatto che sia rimasto lontano due anni per la squalifica inflittagli dal tribunale calcistico sia riassorbito (soprattutto per volere Bearzot) co- niente fosse successo, lo induce a qualche amara riflessione.

«*E' controsenso* — dice Rossi banco bar della Puerta del Sol, dove gli azzurri in ritiro da mercoledì sera —. *Questi due anni mi ncano e, tornando in nazionale, i fantasmi del passato mi sono ripiombati addosso. Tutti*». I fischi anche all'estero? «*Potrebbe accadere, vaccinato. Da un po' di tempo ho scoperto che calcio è un inferno. L'ho verificato Catanzaro, e anche in Nazionale sarà lo stesso*». Pruzzo si lamenta? «*In urro non contano soltanto i gol: è l'organico che valore. Io stesso non ho la certezza del posto. A tutti dispiace star fuori. Certo, sarebbe bello rivedere l'attacco '78, vorrebbe dire che c'è stata continuità. Con Graziani, però, mi so- sempre trovato bene*».

Nel club Italia, le polemiche tra juventini fiorentini per lo scudetto si stemperano. I viola pensa- solo... all'azzurro. Lo di- Graziani e lo ripetono Vierchowod (che potrebbe passare alla Roma), Massaro, Galli Antognoni. capitano Fiorentina, che in Argentina, a di un piede malconcio, offrì risultati inferiori all'attesa, conta riscattarsi in Spagna «*dove — giungerò al massimo della forma*». Se lo augurano tutti, anche Bearzot.

Bernardi

Un i anni ma a

E' l'Inter a salire sul dio per ricevere la Cop Italia edizione 1981-82; Torino a meritare l'appla finale di pubblico cessa un istante di coraggiare i propri ben mini. Per la terza volta co secutiva la squadra grana l'assalto conclusiv per due anni consecutivi s no stati i calci di rigore mortificare l'impegno d Torino; questa volta gol realizzato di testa da A tobelli (complice Copparo forse abbagliato dalla lu dei riflettori) infrange il sogno degli uomini di Gi comini, ai quali pos bile appunti piano dell'impegno e del generosità.

Squadra impostata si contropiede, avara per na tura, poco spettacolare eccettua la figura di Becca lossi (ieri ridicolizzat da un grande Ferri), l'Inte gioca la prima parte dell gara amministrando l'es guo vantaggio Palloni sballottati senza costrutto, co il Torino ricerca u tessuto organico della ma niera più spiccia colpir l'antagonista. Sembra tch destinato «rovina re» fra i meandri tortuosi d un tatticismo esasperato Invece il Torino trova tugio fatale pareggia

Turbo anche a Montecarlo

La più veloce in prova è stata la Renault di Arnoux - Litigio tra De Cesaris Patrese

DAL NOSTRO SPECIALE

MONTECARLO — *La bagarre è iniziata. Il Gran Premio di Monaco, che disputerà domenica, sarà sicuramente delle gare più combattute della stagione. Le premesse si sono avute ieri il primo turno delle prove qualificazione. Nessuno si risparmiato nel «budello» cittadino del principato e la lotta vivissima fra tutti i piloti tutte le scuderie. Arnoux, il pilota della Renault che, come si ricorderà, ha lavorato per due anni come meccanico dal «mago» Conrero, ha ottenuto il miglior tempo ma domani, nel turno decisivo, sarà attaccato sia dal compagno squadra Prost che dagli altri conduttori in di partire nelle prime posizioni per la gara. La pole position, comunque la prima linea, considerata determinante per questa corsa dove i sorpassi sono quasi proibitivi.*

Arnoux contento e nello stesso tempo preoccupato: «Fino ad quello che ha condotto più giri in testa di tutti dall'inizio della stagione — *dice il francese* — e non ho ancora avuto alcun risultato positivo. Naturalmente, per risultato positivo intendo una vittoria, perché i piazzamenti non contano. Mi piacerebbe molto vincere qui Montecarlo per tanti motivi, tutti comprensibili. La macchina motore turbo su tracciato di questo genere trova solitamente molte difficoltà. Corriamo quasi in casa e successo sarebbe di grande prestigio. Spero che mi vada tutto bene, perché abbiamo lavorato molto ed abbiamo preparato motore fantastico proprio per in questa occasione».

il piccolo transalpino troverà pane per i suoi denti. Alle sue spalle lottano i giovani leoni dell'automobilismo italiano, Cesaris, ieri ha ottenuto il secondo tempo, Riccardo Patrese. I due «azzurri» hanno litigato ieri separati soltanto da millesimo secondo, un'autentica inezia. Patrese ha accusato di averlo rallentato, altrimenti avrebbe potuto fare anche meglio. De Cesaris risposto seccamente di commesso alcun errore o scorrettezza nei confronti del padovano. Insomma, c'è molta tensione e se vedranno certamente delle belle.

L'Alfa Romeo può essere considerata una delle macchine favorite grazie al motore dodici cilindri che i suoi molti cavalli questo tipo di percorso può far valere proprie doti. anche Patrese, con Brabham motore Cosworth ha sue chances da giocare. Riccardo è addirittura furioso: uno piloti in il maggior numero di gran premi spalle (con 66 gare al sesto posto della graduatoria) e ha mai ottenuto un solo primo posto.

«E' quello mi manca — *afferma il padovano* —. Vorre conquistare una vittoria pe dimostrare quello che valgo ma tutte le volte che su punto di i miei me ne capita sempr qualcuna. auguro proprio domenica di avere nes sun problema e poter sputare una prova complet dovermi fermare pr contento di aver motore aspirato perché nostro turbo Bmw, guidato Piquet, si è dimostrat molto competitivo a Monte carlo. Può anche darsi ch Nelson possa fare una buon corsa, ma lo sono più sicuro i questa maniera».

gara, dunque, aperti sima. Ferrari, però, sembr per il momento tagliata fuo Ieri Pironi ha ottenuto tanto il tempo anche se domani riuscirà migliorare, non è certo che vettura di Maranello pos partire nelle prime posizion uniche utili condur gara d'attacco. Didier fatto tutto per fare ten po migliore, c'è la macchina velocis ma brevi rettilinei, ma curva non come le Adesso i tecnici della impegneranno massim per punto sospe sioni ed aerodinamica. escluso che po qualche sorpresa.

Cristiano Chiavegat

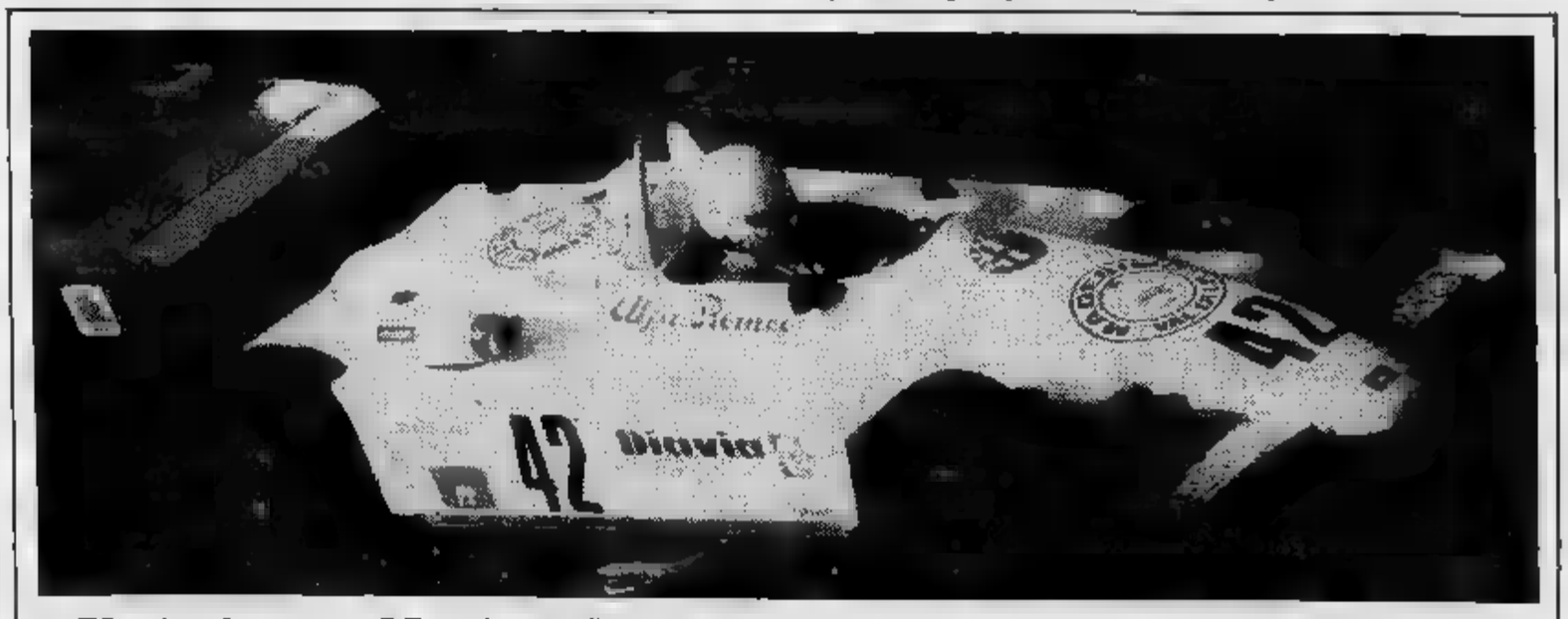

Un torinese a Montecarlo — Alla vi- del Grand Prix di 1, il circuito di Montecarlo ospiterà anche la prova riservata vetture di Formula 3, q prenderanno parte piloti scuderia Torino C Ivan (nella foto) l'argentino Larraburi, campione europeo che, vittorie già ottenute, nuovamente anche per 1982.

Capelli al via una 82 Alfa Romeo, il «gaucho allegro» (Larraburi è pupillo in contrapposizione gruppo vero della F.1, di carattere molto più aperto e gioviale) correrà con una March Alfa Romeo-Pavanello. Il argentino abita no e difende i Corse scorso Si fatto il suo per eventuale formula — da sempre trampolino di lancio — potrebbe essere per lui la

...agnifico Ferri ...lla Beccalossi ...l Toro non basta

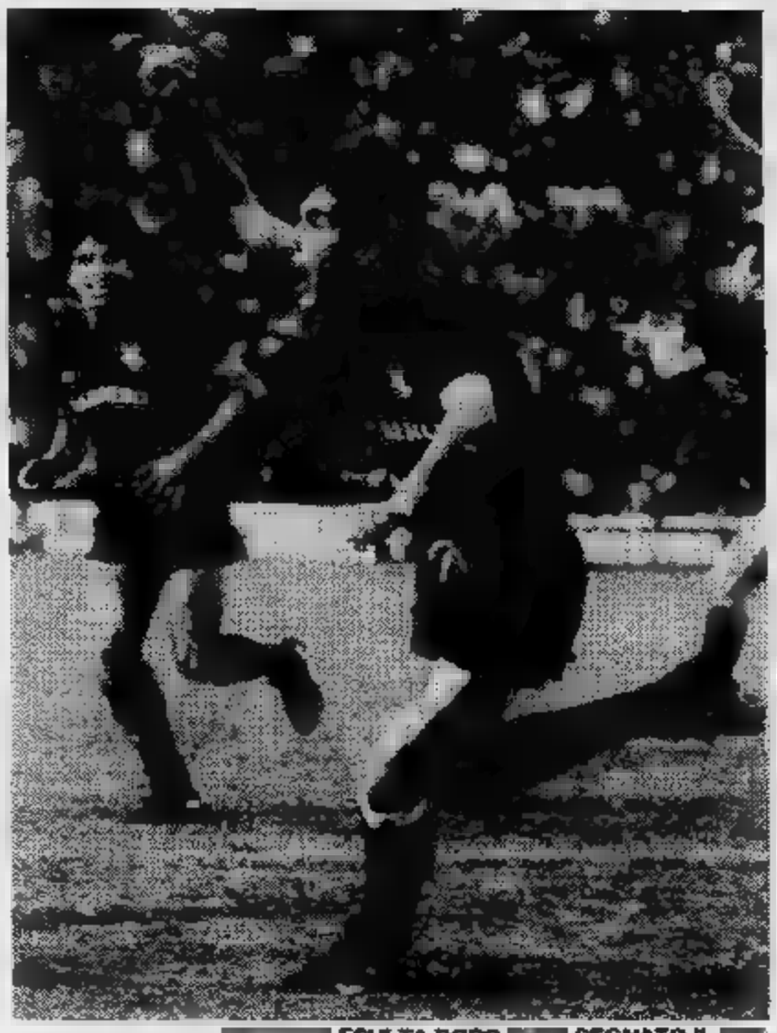

ESULTA DOPO SEGNATO IL

conti con bel-l'inserimento del sempre volitivo (ancorché frenetico) Cuttone.

del granata non sia sinfonico, tutto lascia pensare un esito favorevole. viene fuori l'Inter, circostanze guscio. Oriali imperversa in ogni settore del po; Cuttone può l'uomo in più Torino, la libertà concessagli, ma Giuseppe Baresi lo aspetta E il vantaggio teorico annullato. In una incursione lungo destro Marini azzecca il traversone calibrato; Copparoni pugno ma timore senza grinta, lasciando liberissimo Altobelli di colpire palla indirizzarla a rete. Un che sarà fatale al Torino.

Dopo il gol, l'Inter torna nel suo monotono tran-tran; Beccalossi non incide, Prohaska latita, contrasta solo, Altobelli è isolato, Bagni pensa più alla *bagarre* che giocare. Il Torino, a questo punto (siamo alla mezz'ora circa pri- tempo) decide schiacciare il piede sull'acceleratore, e, dimenticando di non avere in campo né Terraneo, Zaccarelli, con spavalda sicurezza si mette macinare schemi. L'Inter sembra un pugile deciso soltanto difendere il vantaggio punti conquistato quel mento. Vitale ci sembrato Van de Korput, impreciso, timoroso privo smalto Beruatto, operante a sinistra con troppa flemma e senza cambiamenti idee; Bertoneri corre mano Ferri, il migliore in campo assoluto, forse circostanza stuzzicato dall'idea di re diventato il leader della serata un appannato. e Bo- caratteristiche (svelto primo, racollante *pivot* il e perennemente in cerca colpo di testa vincente), cercano la di Bergomi, Bini e Canuti.

La dà ragione al Torino quanto concer- il computo finale delle occasioni: traversa-palo di Beruatto; deviazione di conclusione Bonesso; intervento rapido di Mariani che approfitta indecisione interista con palla che attraversa lo specchio porta senza che nessuno raccolga l'invito; tiro di Ferri a sfiorare traversa; tuffo di Bonesso che, a porta vuota, non rie- a mirare fra i pali Bordon battuto; ancora colpi di testa pericolosi di Ermini di Una girandola di opportunità non concretizzate. L'Inter replica sola giocata di testa di Bagni, la quale Copparoni oppone deviando sul montante sinistro.

La generosità Torino lievita fra bagliori bengala scoppi di mortaretti; l'Inter ribatte debolmente in contropiede. Il gioco nelle mani del granata, anche se inserimenti di Zennaro prima Sclosa dopo non danno i benefici sperati. Nell'ultimo quarto d'ora la partita smorsa; i giovanotti del Torino capiscono che gli sforzi sono inutili, anche perché l'eventuale a I non basterebbe ugualmente per via del gol segnato dall'Inter trasferta. Per 45' minuti (gli 15' primo tempo prima mezz'ora del secondo) la squadra di casa domina, preme, arrem- ma concreti. Il Toro perde questa sua terza opportunità consecutiva. Coppa va Ai granata merito di superato sul piano qualitativo quantitativo avversari, aver giocato complessi, strando la bontà politica basata sui giovani. Anche si tratta un Torino che deve sostituire più di elemento.

Angelo Caroli

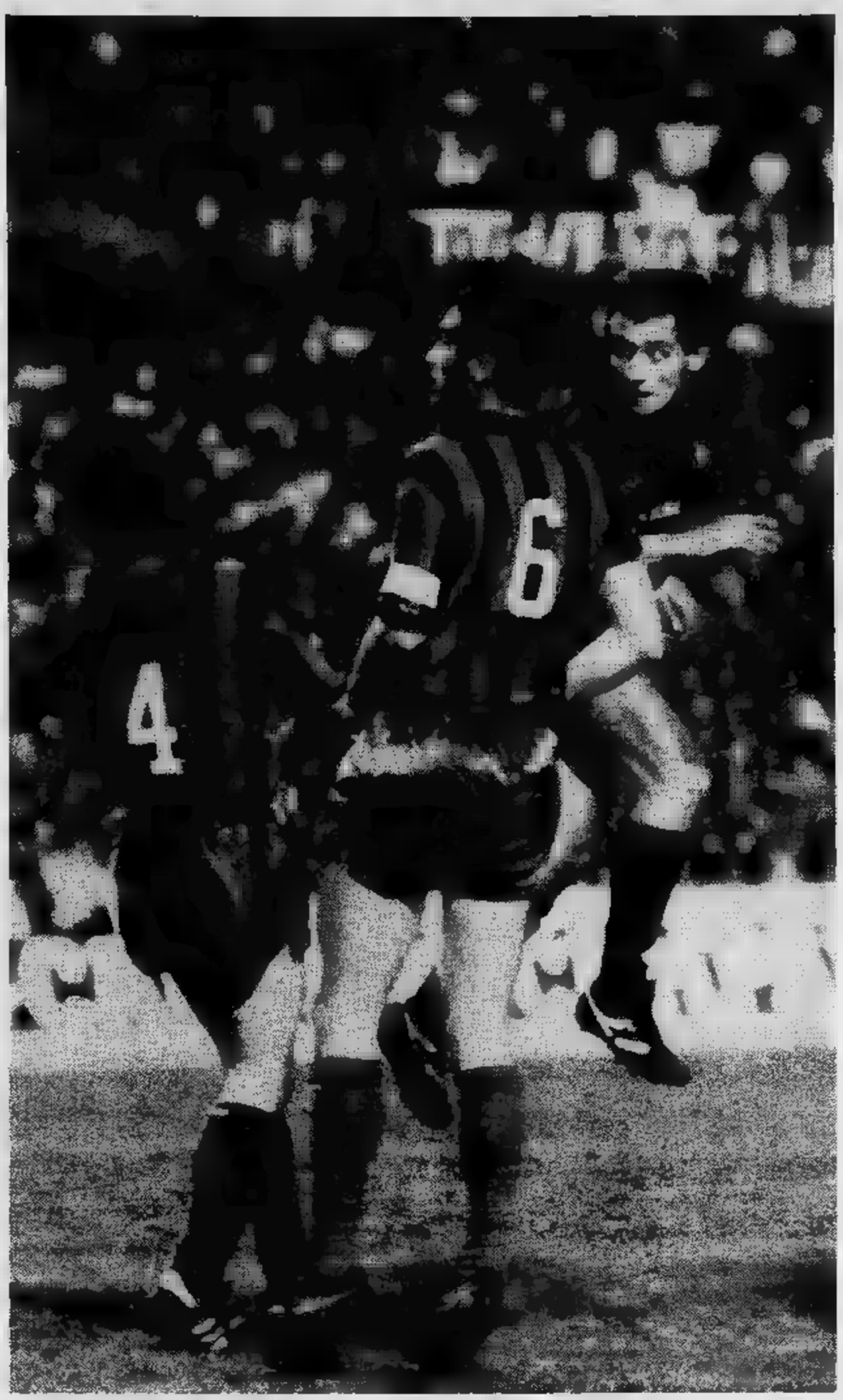

BONESSO DI TESTA VIA

Giacomini, proprio un giallo

La delusione per la perdita della Coppa aggravata dall'incertezza sulla sorte dell'allenatore

Mentre sul campo e nel spegnevano gli ultimi mortaretti e le forze dell'ordine sospingevano verso le uscite i tifosi più scatenati, negli spogliatoi del Torino si libero sfogo delusione. Legittima, senza dubbio, considerato che la squadra granata fallito il terzo assalto consecutivo alla Coppa Italia.

All'unanime rimpianto manifestato da Giacomini, Dossena e altri giocatori, ha fatto la malinconia Zaccarelli, consigliato a non tentare l'avventura soltanto pochi minuti prima della partita. «Mi sono accorto che la gamba non funziona- a dovere e il dolore veniva reso più acuto movimenti effettuati durante i minuti di riscaldamento. è pensato così che sarebbe stato meglio rinunciare».

Il «capitano» *granata* Coppa ci *particolarmente, normale quindi che proprio manifesti delusione con i toni più accorati.*

una squadra diritto Coppa, questa era proprio la nostra. L'Inter ha combinato ben poco, dominare la partita noi. Pazienza, se simo demeritato ma dopo una prestazione simile...».

Quindi malinconica conclusione. «E così per la terza volta in tre anni dobbiamo rinunciare al trofeo. Mi sembra quasi incredibile!».

Dal più al meno, parole degli altri granata riflettono i pensieri di Zaccarelli: un tema uniforme, triste, constatazione ripetuta che al termine una stagione molto sofferta venuta anche l'ultima soddisfazione.

Diverso, invece, motivo proposto dalle considerazioni Giacomini o, meglio ancora, da quello che l'allenatore non ha detto. Perché il tecnico, che già nei giorni scorsi aveva destato qualche perplessità sull'accettazione di una riconferma dell'incarico, ha mantenuto un atteggiamento tale da riproporre dubbi, offrendo indiretta approvazione a certe indiscrezioni provenienti da Napoli quali il passaggio tecnico alla società azzurra era stato praticamente definito. la presenza negli spogliatoi direttore sportivo napoletano, Beppe Bonetto, il quale ha per altro rifiutato la minima dichiarazione in proposito, ha contribuito a cancellare la convinzione quelli che considerano ormai chiuso il capitolo torinese tecnico friulano.

Luciano Moggi, direttore sportivo granata, dimostrato al contrario moderatamente ottimista. «Una cosa è certa — *ha detto* — se Giacomini vuole restare con noi, lo potrà fare ed è altrattanto sicuro che faremo ogni sforzo per trattenerlo». *Moggi ha comunque lasciato intendere che le supposizioni chi pensa Giacomini con la valigia in mano non completamente infondate.* «E' un bravo allenatore — *ha detto il dirigente granata* —, posso benissimo immaginare che qualche proposta l'abbia ricevuta. Si di una situazione perfettamente normale. cosa però voglio sottolineare cioè che fino questo mo- ancora fir- mato per che domani stesso *(oggi per chi legge, n.d.r.)* la società gli rinnoverà proposta di rimanere».

questo punto, capirci qualcosa è difficile. *Le reticenze dell'allenatore si scontrano i buoni propositi manifestati dirigenti e questa un'ombra che si proietta sull'assem- questa sera, decisiva per sorti Torino, sempre che non si verifichino colpi di scena.*

Giacomini è molto apprezzato dai tifosi oltre che dai dirigenti (al termine della partita di ieri sera due delegazioni «fans» hanno consegnato una targa al tecnico una a Dossena) il timore che l'allenatore se ne vada proprio quando si stanno per gettare le basi per la rifondazione del Torino potrebbe costituire preoccupante elemento pressione in momento nel quale occorrerebbe soprattutto serenità.

Alfonsetti

Moser in «rosa» Hinault a 1 secondo

IL GUIZZO VINCENTE DI [redacted] MOSER, CHE PRECEDE ROSOLA DI UN SOFFIO

Ancora Granaglia

[redacted] Granaglia (che ieri ha compiuto 51 anni) è [redacted] una [redacted] il grande artefice [redacted] successo che ha [redacted] alla Barbero Vinçon [redacted] conquistarsi l'accesso [redacted] semifinali [redacted] Torneo degli [redacted]; per [redacted] volte (sul 3 a 7 e [redacted] 3 a 9) ha [redacted] sul pallino permettendo [redacted] Bussi [redacted] Spinello) [redacted] riprendersi e arri[redacted] al [redacted] l'Alpignano (Amerio, [redacted] Priotto, [redacted] proprio [redacted] supplementari per due volte [redacted] annullato, [redacted] — seppure con [redacted] po' di sfortuna — ha sbagliato perdendo [redacted] par[redacted] lungo [redacted] dominato (8 [redacted] 13). L'altra squadra [redacted] è [redacted] Co[redacted] (Bonadio, Finocchio, Gianotto, Minetti) [redacted] prevalere sui [redacted] Colombo (Baldo, Luotti, Micheletta, Toniatta) per 13 a 6.

Pertanto giovedì prossimo (ore 21) [redacted] Ci[redacted] Barbero Vinçon da [redacted] e [redacted] Sidernord e [redacted] di Cune[redacted]all'e[redacted]

● [redacted] e domenica [redacted] disputa a [redacted] gliano potrebbe essere [redacted] decisivo del «Trofeo Cynar», [redacted] campionato [redacted] bocce [redacted] quadrette per società di [redacted] termine [redacted] giorni (ne [redacted] previste cinque), [redacted], l'Abg di [redacted] potrebbe già [redacted] un [redacted] punti di distacco [redacted] quasi impossibile un recupero.

[redacted] giorni savigilanesi, dunque, all'insegna dell'imperativo «Stop all'Abg», [redacted] il campionato [redacted] finito; l'[redacted] l'Abg al comando [redacted] punti, seguita da Nizza Sid[redacted] nord [redacted] A. Doria a quota 6.

[redacted] Savigliane[redacted] s'inizia domani, [redacted] 14, [redacted] il primo [redacted] di qualificazione; alle 17 [redacted] 21,30 i «recuperi»; domenica, [redacted] 9, i «quarti», alle 14 le semifinali e alle 17 la fi[redacted]

● A Torino (La Fiesa) [redacted] Biella (Circ. [redacted] si svolge [redacted] la 1ª [redacted] regionale a quadrette [redacted] la B; la [redacted] Torino (Junior Sport, [redacted] quadrette; Ca[redacted] coppie); per «Lui e Lei», gara [redacted] (ore 14,30) presso [redacted] Rebe Fonditori.

● Per gli Allievi, [redacted] (Sant'Orso) e [redacted] Asti (Bochetto), 2ª [redacted] regionale [redacted] Due gare interprovinciali [redacted] coppie [redacted] i Ragazzi: ad Asti [redacted] Torino (Pozzo [redacted]

Guido [redacted]

TAORMINA — Il Giro si riposa sulla splendida costa siciliana (a Taormina) dopo essersi rivestito di tricolore. Terminata la sfilata dei successi stranieri, infatti, Contini [redacted] Moser hanno vinto rispettivamente le tappe di mercoledì [redacted] giovedì. [redacted] campione trentino, inoltre, per merito dei 30 secondi di abbuono guadagnati ieri a Diamante, [redacted] conquistato la maglia superando di [redacted] solo secondo il grande rivale francese Hinault.

Dalle tappe dei due giorni scorsi sono anche emerse alcune importanti indicazioni — che pure necessitano [redacted] riconferma —: Hinault, forse, non è così forte [redacted] salita [redacted] si pensava; Moser, forse, è in grado di fare risultati in volata e conquistare di conseguenza altri importanti abbuoni. Va però precisato che non può certo puntare [redacted] tirare avanti [redacted] forza di 30 secondi [redacted] volta. Lo stato di grazia che sembra attraversare, comunque, gli potrebbe permettere ben altri exploit. In margine a queste considerazioni positive per gli atleti italiani, c'è da rilevare la misteriosa [redacted] di Baronchelli nella tappa di mercoledì che lo ha visto distaccato alla fine di ben [redacted] minuti.

Nella frazione Caserta-Castellammare di Stabia, si [redacted] avuti i primi assaggi di salita [redacted] il Valico di Chiunzi e l'Agerola. Soprattutto sul secondo strappo si è visto un ottimo Contini e, secondo qualcuno, un Hinault non propriamente al massimo.

Ieri, sul traguardo di Diamante, c'è stata una volata allo spasimo fra Rosola, Saronni, De Jonckeere e, appunto, [redacted] vincitore Moser. E' stato necessario il fotofinish per decidere chi [redacted] vinto. [redacted] vantaggio di Moser su Rosola [redacted] stato di... [redacted] gomma. Probabilmente perduta dal secondo nel momento in cui ha troppo precipitosamente alzato il braccio.

Intanto sembrano incominciare le prime avvisaglie di quelle polemiche a cui, purtroppo, i corridori italiani sembrano [redacted] abituato i loro tifosi. Saronni, al solito, se la prende [redacted] Moser. Lo accusa [redacted] avere scatenato [redacted] propria squadra approfittando di una sua foratura.

[redacted] HINAULT

Tennis, gli italiani si consolano in doppio

DAL NOSTRO INVIATO SPECIALE

ROMA — Mancano i fuoriclasse ma c'è [redacted] enorme livellamento [redacted] valori nell'arco che va [redacted] l'ottavo ed [redacted] quarantesimo posto della classifica mondiale. [redacted] questa [redacted] principale indicazione sortita dagli Internazionali d'Italia che oggi, all'appuntamento dei quarti [redacted] finale, vedono [redacted] in [redacted] solo una delle prime otto [redacted] di serie, la numero quattro, Eliot Teltscher, [redacted] statunitense delle [redacted] generazioni più simile [redacted] Dibbs [redacted] Solomon, i connazionali più dotati per i campi in terra rossa.

Tutti gli altri sono stati eliminati nei primi tre turni di gara, nell'ordine Clerc, Kriek, Gerulaitis, Noah, Taroczy e Gottfried. [redacted] altre [redacted] teste [redacted] serie si sono salvati Gomez, Dibbs, Smid, Fibak e Wilander.

Gli *outsiders* arrivati [redacted] quarti [redacted] lo spagnolo Higueras che dopo un'annata completamente negativa a causa di un'epatite virale [redacted] in netta ripresa e attraversa un eccellente periodo di forma (come testimonia [redacted] recente vittoria nel torneo di Amburgo) ed il giovane peruviano Pablo Arraya che ha saputo [redacted] al meglio il vuoto di big [redacted] parte [redacted] del tabellone dove ha via via «giustiziato» Kriek, Alexander e Bertolucci, il migliore degli italiani in questa edizione dei campionati.

Pablo Arraya ha colto [redacted] suo primo successo lo [redacted] anno [redacted] torneo [redacted] Torino del circuito [redacted] satellite; poi si è ripetuto a Rio de Janeiro [redacted] a Brasilia mentre nei tornei del Volvo Gran Prix il [redacted] risultato di maggior prestigio è la finale persa [redacted] a [redacted] contro Smid. Quest'anno è giunto nei quarti di finale al torneo [redacted] Montecarlo prima [redacted] essere stritolato dall'eccezionale vena [redacted] Guillermo Vilas, l'assenza più grave insieme [redacted] quella di Lendl [redacted] questa edizione del torneo romano.

Così nei quarti di finale, oggi [redacted] avranno i seguenti match, dall'alto in basso [redacted] tabellone: Wilander-Smid, Higueras-Gomez, Dibbs-Teltscher, Fibak-Arraya. Higueras-Gomez appare il match più interessante. Fra Dibbs e Teltscher, giocatori dalle stesse caratteristiche, [redacted] facile che prevalga la maggior freschezza [redacted] secondo rispetto [redacted] maggiore esperienza del più anziano. Match incerto fra l'esperto [redacted] ispirato [redacted] contro la giovanile baldanza di Pablo Arraya.

Da parte italiana l'unica consolazione viene [redacted] doppio. [redacted] nel torneo di [redacted] ha ridato slancio ed impegno a [redacted] e Bertolucci che hanno confermato [redacted] loro ritrovata [redacted] di doppisti battendo al tie-break del terzo set [redacted] prosecuzione del difficilissimo [redacted] del primo turno che [redacted] opponeva [redacted] Stewart-Taygan, la coppia più forte [redacted] tabellone, testa di serie [redacted] uno. Oggi Pa[redacted] e Bertolucci avranno un compito più agevole affrontano Doyle-Palin.

Rino Cacioppo

Scalatori torinesi aprono una «via» sui monti francesi

Grassi e Stratta violano l'Aile Froide

«Black Mirror», uno «specchio nero» [redacted] apre sulle [redacted] tagne del Delfinato. Una [redacted] via sulla Nord-Est dell'«Aile Froide» [redacted] stata aperta nei giorni scorsi da Gian Carlo Grassi, guida alpina [redacted] Condove, [redacted] dei più forti ghiacciatori d'Europa [redacted] Carlo Stratta arrampicatore [redacted] di Kappa, canavesano, [redacted] all'attivo quattro prime invernali [redacted] cui tre in solitaria.

In [redacted] ambiente paragonabile alla Nord delle Grandes Jorasses in condizioni atmosferiche ottimali, Grassi e Stratta sono partiti [redacted] paesino di Aile Froide e in sei [redacted] hanno raggiunto l'anfiteatro del Glacier [redacted] dove hanno bivaccato [redacted] fronte alla parete Nord-Est, che si è presentata proprio [redacted] immenso specchio [redacted] ghiaccio [redacted]. Alle 5 del giorno 13 maggio [redacted] iniziata [redacted] scalata. Le difficoltà per Grassi e Stratta sono subito apparse notevoli, con pendenze del 70-75 per cento da superare. Sali[redacted] in «piolet traction», ossia con due picozze corte d'appoggio, è diventato lavoro da cesellatori in quanto [redacted] spessore [redacted] ghiaccio era minimo, anche solo di 2-3 centimetri.

Giunti in [redacted] dopo 12 [redacted] percorrendo [redacted] via totalmente nuova, [redacted] difficoltà non sono certo diminuite. Infatti [redacted] due scalatori hanno dovuto fare una lunga traver[redacted] sommitale per raggiungere la via di discesa, affrontata in corda doppia. Nel rientro hanno dovuto tagliare parte della corda trovandosi con soli 200 metri di fune.

Anche la ridiscesa attraverso il Couloir Nord [redacted] Glacier Noir, che costituisce una «prima», ha messo in risalto le [redacted] di Grassi che in tutta naturalezza si esibiva in [redacted] "piolet traction" su ghiaccio vivo. I due sono rientrati alle 8 del mattino del giorno successivo ad Aile Froide portan[redacted] termine un'impresa considerata difficilissima, un classico TD secondo la corrente terminologia internazionale.

Due amazzoni per la tris

Tredici cavalli si contendono oggi a Vinovo i 20 milioni in palio nella Tris [redacted] galoppo, il Premio Taverner sulla distanza di [redacted] metri. In vetta alla graduatoria dei valori il periziatore [redacted] collocato due cavalli torinesi, Lima Romeo e Benedetto che saranno montati da amazzoni locali, rispettivamente Carmela Ghirardi e Maria Gloria Alfero.

Fascino e abilità femminile, che la Ghirardi [redacted] l'Alfero hanno indubbiamente in gran misura, [redacted] ogni probabilità non basteranno [redacted] dar ragione al giudizio dell'handicapper. Nella scala [redacted] pesi, infatti, seguono [redacted] Luna, London Lad e L'Aiglon che avranno in sella fior [redacted] fantini, [redacted] francese Marcel Depalmas e i due fratelli terribili, Gianfranco e Sergio Dettori, fruste di fama internazionale.

[redacted] Roma sale Malerato che nelle ultime quattro esibizioni [redacted] è trovato tre volte puntuale col traguardo, in grado, quindi, di puntare al poker sulla pista torinese. [redacted] non scartare Mister [redacted] neppure North. Quest'ultimo avrà [redacted] groppa un'altra donna fantino, l'alessandrina Maria Sacco. Il terno ippico [redacted] settimana potrebbe dunque essere risolto da mani femminili, sempreché i fantini maschi siano disposti a essere cavalieri.

Fra le [redacted] di contorno il Premio La Stampa riservato ai gentlemen e alle amazzoni.

Prima [redacted] ore [redacted]

PREMIO FRABOSA

L. [redacted] - m [redacted]

1. Spring Hickey (F. Fiorillo 60½)	0 0 3 1
[redacted] Niki Lauda (G. Frontini 55½)	2 0 4 4
3. Bisturi (O. Pastore 50½)	2 2 2 3
4. Winnired (M. Zini 45)	2 0 0 3

Favoriti: Spring Hickey, Niki Lauda

Seconda corsa ore 15,20

PREMIO LA MELLA

L. [redacted]

1. Isabel (O. Pastore 53)	debutta
2. Limmat (V. Bartalotta 56)	- - - 0
3. Ouis (G. Pinto 56)	- - - 4
[redacted] Raffica (G. F. Dettori 53)	debutta
5. Saluš (G. Frontini 54½)	- - - 0

Favoriti: Raffica, Salus

[redacted] corsa [redacted] 15,45

PREMIO LA STAMPA

(Gentlemen [redacted] amazzoni) L. [redacted] - m [redacted]

1. Irish Emperor (E. Bosca 78½)	- - 0 2
[redacted] (J. Morra 77)	1 2 3 3
3. Edotto (P. Vita 76)	1 4 2 3
[redacted] Taji (G. Zanocchio 72½)	0 0 [redacted] 3
[redacted] Generoso (C. Brivio 70½)	0 1 0 2
[redacted] Well Polished (G. Correnti [redacted])	0 0 0 0

Favoriti: Marinaro, G[redacted]

Quarta corsa ore 16

PREMIO [redacted]

[redacted] - m 1600

1. Oscar del Roero (O. Pastore 56)	0 1 4 4
[redacted] Hoxel (F. Fiorillo 51½)	[redacted] 2 3 [redacted]
3. Bombego (G. F. Dettori 56)	- 1 0 0
[redacted] Bambuk (G. Frontini 56)	- - - 2
5. Ormelie (S. Dettori 52½)	0 3 0 3

Favoriti: Bombego, Bambuk

Quinta corsa ore 16,35

[redacted]O BUSSOLENO

L. 3.500.000 - m 1600

1. Soul Train (V. Bartalotta 54½)	0 4 4 0
2. Luna Nuova (A. Lamparelli 54½)	0 0 2 1
[redacted] Salmeggia (F. Fiorillo 57½)	0 4 [redacted] 1
[redacted] Casteggio (F. Jacks 56)	2 3 0 3
5. Capitan Harlock (M. Zini 49½)	4 0 [redacted] 4

[redacted]k, Luna Nuova

Sesta corsa [redacted] 17

[redacted]

L. 5.000.[redacted] - [redacted]

1. Saggio (G. F. Dettori 61)	1 3 3 4
2. Reimit (G. Frontini 52)	0 0 4 [redacted]
3. Morus (A. Lamparelli 51½)	2 3 2 0
[redacted] Jean d'Or (G. Gastaldi 51½)	4 2 0 0

Favoriti: Saggio, Reimit

[redacted] ore 17,35

[redacted]ERNIER

L. 20.000.000 - m 1600 - CORSA TRIS

1. Lima Romeo (C. Ghirardi 54½)	3 0 2 2
2. Benedetto (M. G. Alfero 52)	4 1 2 1
3. Terza Luna (M. Depal[redacted] 51)	0 0 2 0
4. London Lad (G. F. Dettori 50½)	2 4 2 1
5. L'Aiglon (S. Dettori 50½)	4 0 2 1
6. Mister [redacted] (N. Mulas 48)	3 1 3 1
7. [redacted] (L. Ficuciello 48½)	1 4 1 1
[redacted] Da Skat (G. Frontini 49)	4 4 3 2
9. North (M. Sacco 46)	1 2 0 0
10. Fielding (C. Gastaldi 46½)	0 4 1 4
11. Delni (F. Ligas 43)	2 4 3 2
12. Saint Claude (V. B[redacted])	1 0 0 0
13. Winged Harrow (R. Mascolo 44)	0 4 3 0

Favoriti: Malerato, T[redacted] Luna, London Lad

Ottava [redacted] ore 18,10

[redacted]

L. 4.000.000 - m 1600

1. Prowess (M. Moretti 53½)	0 3 3 0
2. Romantica Bijou (G. Pinto [redacted])	3 4 2 1
3. Goodlines (G. Frontini 51)	0 0 0 2
[redacted] Teresa Foschi (M. Sacco 49)	0 4 0 0
5. Larissa (F. Ligas 45)	rien[redacted]

[redacted] Goodlines, Romantica Bojou

La «marcia alpina» uno sport inutile?

Fidal e Coni non vogliono riconoscere la disciplina - I torinesi si allenano ai... giardini pubblici

UN DIFFICILE PASSAGGIO IN ALTA MONTAGNA

A forza di correre diventano «cronometri umani»

alpina di regolarità», illustre sconosciuta. Nella grande «abbuffata» stracittadine, maratone maratoni competitive e non, questa disciplina stenta trovare collocazione che le dovuta.

«Le possono essere individuali, a coppie o pattuglie (di tre elementi) — *spiega Vittorio Girodo di Novaretto* — e lo scopo gara quello di percorrere esattamente alla media fissa giudici».

I percorsi dai 15 km (gare individuali ed coppie) 20 km (gare a pattuglie). Ogni percorso tre quattro settori, parte dei quali in pianura, parte in salita e parte Per ogni settore stabilita media, che può variare dai 3 ai 7 chilometri orari. «Naturalmente percorso, settori me vengono comunicati solo all'ultimo momento, in modo che ci sia la possibilità di provarli prima — *afferma* — ed ogni di vantaggio o di nel tagliare il traguardo dei singoli settori costerà punti di penalità. impossibile, ma ci sono atleti che riescono a concludere gara a penalità: autentici "cronometri umani"».

Questo sport viene praticato tutta l'Italia settentrionale: Piemonte, Liguria, Lombardia e Per quanto riguarda il numero sono le società che praticano marcia alpina, alcune in modo esclusivo, altre accompagnandola al podismo all'atletica leggera: Gruppo Tempo Libero di Torino, G.S. Moncenisio Novaretto, Polisportiva Villardorese, Umac di Condove, Almese, G.a.v. Villar Focchiardo, U.S. Val Lemina nel Pinerolese, G.S. Genzianella di Coggiola Biellese, Dopolavoro Zegna, Società Pietro di Biella, Valle Oropa, Bufarola, G.S. Favaro, Polisportiva Lessona, G.S. Ivo.

L'AMBIENTE E' SPLENDIDO MA LA FATICA... SI SENTE

«*La Fidal ed Coni non vogliono riconoscerci* — lamenta Marcato — *dicono che le marce alpine regolarità sono uno sport inutile. allora ci spieghino in base a quali criteri si può giudicare se sport utile*

Il mondo delle «marce regolarità» chiede lo spazio che gli compete. «*E' una disciplina che riunisce in tutti gli elementi dello sport vero* — afferma il torinese — *viene svolto all'aria aperta, in località montane bellissime, comporta agonismo molto accentuato, però esasperato. I percorsi sono certo delle passeggiate e salite sono in genere impegnative: si aggiunge il fatto che effettuate con regolare, senza mai potersi concedere attimo sosta, si capirà che la marcia alpina regolari uno scherzo neppure dal lato atletico. poi occorre allenamento: tanto, fino a trovare automaticamente la media della propria falcata*».

Allenamento: nota dolente per i marciatori torinesi. «*Se gli atleti valsusini, e quelli delle montane in generale, hanno campi allenamento ideali sull'uscio casa* — prosegue Marcato — *non così per noi che stiamo in città. Abbiamo rimediato in qualche modo misurando percorso di un chilometro esatto, ai giardini pubblici via Sospello, ma, essendo ovviamente pianeggiante, non ci permette provare a dovere tratti di salita di discesa*».

come si trovare l'esatta media-oraria cui camminare? «*Non è così facile: io per ricavare una tabella affidabile impiego quasi due anni. Occorre fare un mucchio di proporzioni passi-metri-minuti, calcoli complicatissimi. dopo tutto questo, fai il passo leggermente più lungo o più corto e l'intera tabella salta. Col tempo però la diventa cosa quasi automatica, la si sente dentro*».

Come si incomincia fare marce regolarità? Il caso più comune quello delle pattuglie mancanti di un elemento: si finisce per ingaggiare un amico ignaro e, nella maggior parte dei casi, si adepto alla specialità.

Quanti partecipanti raccoglie ogni gara? «*In Piemonte un centinaio, divisi nelle categorie maschile, femminile (un po' poche le donne, dire vero), ragazzi e pulcini*».

Chi sono i più forti? «*Campione italiano in carica il bresciano Giuseppe Martinelli, anni. In campo femminile, il titolo tricolore è stato invece vinto dalla ventunenne Antonella Bonazzi Commenduno. In Piemonte esistono atleti molto validi, Crotti di Lessona Mina G.S. Genzianella*».

«*Anch'io ho già vinto una* — spiega Marcato — *una prova pattuglie lo scorso anno, in squadra i miei fratelli, Paolo Claudio. Abbiamo tagliato il traguardo sole 47 penalità, cioè 47 secondi differenza sulle medie stabilite, tre gara*».

svolgono marce di regolarità all'estero? «*No, lo sappia* — risponde — *piuttosto qualche cosa simile avviene Francia ed Germania gare orientamento, non esattamente la stessa cosa*».

Si corre così

Per regolamento il marciatore scarponi montagna pedule, comunque non scarpette ginnastica.

Sempre per regolamento portare lo zaino peso e perciò, limite, vuoto), pricapo e un impermeabile. Cose determinanti per il risultato utili per chi, durante sé qualche cosa da mangiare o

Assolutamente proibito invece servirsi di qualunque oggetto misurazione passo. Consentiti solo cronometro e orologi digitali, aiuti indispensabili per stabilire la del cronometrista.

Testi di Sanmazzaro

Queste le gare del 1982

: 23 maggio, Trofeo G.S. Moncenisio, pattuglie.
TRANA: maggio, valsusino, coppie.
: 6 giugno, Trofeo Simonetti,
BIELLA: 20 giugno, Trofeo Pietro Micca,
: 27 giugno, Trofeo Valle Oropa, pattuglie.
: 4 luglio, prova camp. valsusino, a coppie.
TRIVERO: 11 Trofeo Trivero, individuale.
: 18 luglio, Trofeo Blandino, campionato piemontese individuale.
: 24 luglio, gara in notturna, prova di campionato piemontese per società.
Trofeo camp. piemontese pattuglie.
VILLARDORA: settembre, campionato piemontese individuale.
IN LIGURIA (località destinarsi): settembre, campionati italiani individuali e a pattuglie,
FOCCHIARDO: camp. coppie.
ALMESE: 17 ottobre, camp.

L'AVIS fa appello alla vostra generosità DONA un po' SANGUE

PROGRAMMA VEGLIA BORLETTI
La quinta stagione dell'auto: i condizionatori.

CONCESSIONARI

Genova
ELETTROLIDO
via O.De Gaspari, 1/R
tel. 301351
ELETTRAUTO CESAREA
Cesarea, 66/R
tel. 585666
F.E.A.M. di Aldo Poggi
via Caprera, 25/R
tel. 397556
Genova Sampierdarena
OFF. CESARE
via N. Ronco, 23
tel. 416260
La
MELLEY ZAPPA
via Manzoni, 52
tel. 25366
Sarzana (SP)
AUTOSAR s.r.l.
via Genova - tel. 60012
Albenga (SV)
OFF. DORIA
via Reg. Doria,
tel. 53318
Alessandria
VILLAVECCHIA
S. Gorizia,
tel. 51646
MAUCCI
v.le Macallè cond. Eolie
tel. 402866
Borgo S. Dalmazzo (CN)
FONTAUTO
via Cuneo, 84
tel. 769798
Novara
DELLA VECCHIA
via M. Curie, 10
tel. 29809
Torino
BOESSO
via Masaccio, 24
(ang. Deganis)
tel. 7396336
CARGEL
c.so Moncalieri, 19
tel. 657419
CASA DEL CONDIZIONATORE
via Frejus, 7
tel. 442579
CLIMA CENTER
via Fattori, 52
tel. 713013
Po (AL)
LENTI EPIS
Mazzini, 57
tel. 91675

"Per tutte le altre regioni consultate le pagine gialle alla Condizionatori d'aulo".

Salone
LA STAMPA
Libreria Concessionaria dell'Istituto Poligrafico Zecca dello Stato
Via Roma, 80 - Telefono 517.958

ACCETTAZIONE di inserzioni per la Repubblica - Parte 2'

Torneo Pozzo: un festival del miglior calcio giovane

Ogni torneo giovanile suscita fresche sensazioni poiché l'età dei protagonisti ci pone di fronte ■ un caleidoscopio, dove virtù di ogni tipo si mescolano stupendamente: entusiasmo, vitalità, grinta, carattere, istinto, classe naturale, lealtà, emulazione. Il giovane calciatore ■ ancora naif, conserva intatti requisiti, non ■■■ «contaminati» dal mondo professionistico che, in periodi successivi, «premerà» sulla sua formazione con ogni genere ■ interesse.

Il torneo «Vittorio Pozzo», giunto alla XIII edizione, viene ■ cadere nel ■■■ della primavera, la stagione delle ■ fioriture di talenti, l'epoca in cui la semina dà i frutti sperati. A ricordare la figura del commissario tecnico più conosciuto d'Italia, condottiero vincente in due campionati del mondo e ■ una Olimpiade, si daranno simpatica battaglia la Juventus, ■ Torino, ■ Genoa, l'Ardor, il Barcanova, il Lascaris, il Bacigalupo S. Maurizio ■ la Stella Rossa di Belgrado.

Dove giocano i giovani accorrono osservatori, appassionati, dirigenti, allenatori. Anche questa edizione finirà fatalmente per trasformarsi in ■■■ passerella ■ giovani promesse, ■ cui sentiremo parlare in futuro, anche ■■ in chiave diversa. Il calcio, seguendo i bizzarri giochi dell'imprevedibile, ha già riservato una precisa destinazione ■ questi calciatori ■ verde età: al fianco ■■ più bravo si muoverà ■ più debole, del volenteroso il più pigro, del più fortunato il meno sospinto dalle stravaganze della sorte. Ma focalizzare questi specifici denominatori spetterà agli addetti ■ lavori, alla critica. Il pubblico, invece, si appagherà davanti alla panoramica generale, al colpo d'occhio, al collettivo, all'impegno che ■■■ mancherà a ■■■■

■ «Torneo Pozzo» ha vissuto momenti esaltanti ■ giornate indimenticabili. Attraverso il suo esame sono passati piccoli calciatori che in ■■■ successiva si sono affermati, come Maggiora, militante nella Roma, ■■■ Galderisi, «esploso» quest'anno nella Juventus, ■■■ Franco Baresi, oggi pilastro sul quale Farina tenta ■ ricostruire un Milan più competitivo, come Minoia, Chiarenza, Bonesso, Sclosa, Nemo e Masi, che nel 1979/80 giocò molte partite in prima squadra.

Il calcio non esaurisce il proprio filo■■ anche grazie ■ tornei come questo, poiché l'oro che luccica nelle gambe dei giovani ■ ■ diciotto carati e consente agli osservatori di attingervi tranquillamente, ■■■ timore ■ fregature ■ ■ truffe. I prodotti sono genuini, nel bene e nel male. Nessuno può mascherarli, sofisticarli, alterarli. Semmai, i tornei riservati ai calciatori in fase di crescita possono creare facili illusioni, poiché non sempre ■■ prodotto esplo■ in giovane età ■■ mantenere fede ■ certe promesse. Ma questo fa parte del calcio, del suo fascino, della ■■■ imprevedibilità, dei suoi risvolti un po' misteri■■

La città di Torino guarda ■ torneo «Vittorio Pozzo» con simpatia e con interesse; la stampa, ■■ televisione e le radio private puntano già ■■ obbiettivi. Ancora una volta i riflettori sui giovani. Che, in fondo, sono i veri protagonisti della vita.

Angelo Caroli

ENERPETROLI SPA

COMMERCIO PRODOTTI PETROLIFERI

Chevron LUBRIFICANTI

GASSINO T.SE (Torino)
Via Valle Baudana 3
Tel. (011) 9607164 - 9606265 - 9606842

Chevron LUBRIFICANTI

Esordienti al «Pozzo»

GALDERISI

Quando «Nanu» Galderisi scese per [illegible] *prima* [illegible] *in campo nel Torneo Pozzo non* [illegible] *certamente* [illegible] *«stella»* [illegible] *calcio italiano, ma non era neppure difficile intravedere in lui doti da piccolo campione che sul prato del Motovelodromo entusiasmava gli* [illegible] *calcio giovanile. Si diceva con cautela:* [illegible] *non* [illegible] *la* [illegible] *può fare strada». Profezia* [illegible] *facile del resto, perché chi ha doti innate come* [illegible] *piccolo salernitano* [illegible] *può fallire.*

E' così [illegible] *Leader indiscusso della formazione Primavera della Juventus, Galderi-* [illegible] *ha bruciato le tappe e si* [illegible] *conquistato la stima dei tecnici bianconeri, prima di tutto quella* [illegible] *Trapattoni* [illegible] *l'ha aggregato alla prima squadra. Si dice: «E' piccolo».* [illegible] *la storia del calcio* [illegible] *piena di «bassotti» che* [illegible] *sono fatti onore, quindi la* [illegible] [illegible] *è mai* [illegible] *fatto* [illegible] *quando la classe non manca.*

Galderisi [illegible] *dimostrato proprio* [illegible] *campionato appena* [illegible] *cosa può fare. Quindici partite giocate (alcune solo a spezzoni) sei gol* [illegible] *realizzati: è* [illegible] *davvero l'asso* [illegible] *manica* [illegible] *Trapattoni che ha* [illegible] *in* [illegible] *l'elemento adatto per superare* [illegible] *momento molto delicato* [illegible] *stagione. Dellisioso* [illegible] *palleggio, dotato di* [illegible] *fiuto del gol, con* [illegible] *spiccato* [illegible] *dello smarcamento ed* [illegible] *dribbling di stampo sudamericano,* [illegible] *diciannovenne scugnizzo* [illegible] [illegible] *ha ora il tempo dalla sua parte.*

BONESSO

[illegible] *proprio negli anni* [illegible] *cui giocò* [illegible] *Torneo* [illegible] [illegible] *Alessandro Bonesso,* [illegible] *to Loris, ebbe modo di* [illegible] [illegible] *di quelle che* [illegible] *sarebbero poi* [illegible] [illegible] *doti migliori: l'elevazione. Infatti, in gioventù, la punta granata* [illegible] *giocato anche con* [illegible] *certa continuità a pallavolo e* [illegible] *pratica di questo sport gli ha insegnato* [illegible] *cogliere il momento esatto per* [illegible] [illegible] *terra e a «re-* [illegible] *in aria» quei* [illegible] [illegible] *più che gli consente di battere avversari anche fisicamente più dotati.*

[illegible] [illegible] [illegible] *reti, infatti, sono* [illegible] *rea-* [illegible] *di testa; con stacchi perentori e precisi* [illegible] *zuccate. Lo stesso stopper della Juventus, Brio, ben più alto del granata, affermava, alla vigilia del derby,* [illegible] [illegible] *i colpi di te-* [illegible] *E il gol messo a segno da Bonesso,* [illegible] *effetti, fu frutto* [illegible] *un tocco di testa (anche* [illegible] *aiutato dalla* [illegible]*).*

Tutto [illegible] *non significa* [illegible] *Loris* [illegible] *ci* [illegible] *fare* [illegible] *piedi, anzi. Il problema, però,* [illegible] *che l'attaccante è piuttosto* [illegible] *di costituzione, quindi finisce talvolta per* [illegible] [illegible] *perato o raggiunto sullo* [illegible] *magari dopo* [illegible] [illegible] *molto bene in dribbling.*

«Sbocciato» appena quindicenne nel [illegible] *ronno (è nato* [illegible] *Milano), approdò* [illegible] *dalla stagione successiva al* [illegible] *dove* [illegible] *rimasto* [illegible] [illegible] *breve parentesi dello scorso anno* [illegible] *Catania «per* [illegible] [illegible] [illegible] *Tornato a casa* [illegible] *per* [illegible] [illegible] *riserva,* [illegible] [illegible] *conquistato a suon di gol e impegno un posto fisso.*

F. BARESI

Tra i giocatori di classe più pura in circo- [illegible] *in Italia,* **Franco Baresi** *merita senza dubbio un posto di primo piano.* [illegible] *il tipico giocatore bello* [illegible] *vedere ossia* [illegible] *armonioso in ogni* [illegible] [illegible] *gioco, disinvolto nel palleggio come nel tiro. In certi ragazzi* [illegible] *per giocare a calcio è cosa innata a Baresi* [illegible] [illegible] *dopo domenica come ciò sia vero.*

[illegible] *«libero» nel Milan ma ha il passo del centrocampista e* [illegible] *giocatore di* [illegible] *campo* [illegible] *soprattutto il lancio lungo e calibrato. Il* [illegible] *si avvale spesso delle* [illegible] *fughe in avanti,* [illegible] *colgono di sorpresa* [illegible] [illegible] *versarie. Da qualche anno Franco è il titola-* [illegible] *del ruolo nella* [illegible] *Under* [illegible] [illegible] *giusto premio alle* [illegible] *prodezze, si accinge a far parte* [illegible] *spedizione italiana ai campionati* [illegible] [illegible] *in Spagna. Per un ventiduenne* [illegible] [illegible] *riconoscimento* [illegible] [illegible] *prestigio, che arriva proprio nell'annata* [illegible] *più nera.*

Prima una pubalgia poi [illegible] *virale l'hanno infatti* [illegible] *a* [illegible] *dal* [illegible] *per troppo tempo.* [illegible] *squadra scivolava in* [illegible] [illegible] [illegible] [illegible] *poteva* [illegible] [illegible] *per* [illegible] [illegible] *il* [illegible] *rivincita:* [illegible] *mondiali sarà riserva di Bearzot ma gli pare già di toccare il cielo con un dito, perché quando spiccò il balzo dal trampolino* [illegible] *«Pozzo»* [illegible] [illegible] *certo sperare* [illegible] *Timido e sensibile, saprà stare in un angolino ad aspettare il suo momento.*

BERGOMI

Gli «intenditori» che non mancano [illegible] *sugli spalti dei campi* [illegible] *si disputano tornei giovanili quale, appunto, il «Pozzo», affer-* [illegible] *che* [illegible] [illegible] *quelle prime apparizioni fra gli* [illegible] *Bergomi* [illegible] [illegible] [illegible] *stoffa. E' comunque un fatto* [illegible] *fin* [illegible] *allora il difensore interista poteva contare su una straordinaria potenza fisica che lo poneva una spanna al di sopra della maggioranza* [illegible] *suoi* [illegible]*.*

[illegible] *quella* [illegible] [illegible] *splendida efficienza* [illegible] *ca [illegible] la sensazione che Bergomi ha dato per prima quando ha fatto capolino* [illegible] *campi della serie A. Lo stacco di testa, la* [illegible] *negli inserimenti* [illegible] *piede,* [illegible] *anticipi che non lasciano spazio per incertezze hanno im-* [illegible] [illegible] [illegible] [illegible] *difensore di grosse doti e di sicuro* [illegible] [illegible] *per nulla tutto* [illegible] *clan dei tecnici nerazzurri, da* [illegible] *a Beraellini,* [illegible] *è* [illegible] [illegible] [illegible] *e il c.t.* [illegible] *nazionale azzurro, Bearzot, lo ha già convocato nonostante la giovanissima* [illegible] *(è di dicembre del '63).*

Le sue doti, però, non sono solo di incontrista. Ha anche piedi buoni e questo gli consente di cavarsela egregiamente in quelle fasi di appoggio [illegible] [illegible] *compito sempre più frequente anche dei difensori, in questi tempi di vacche magre per le punte.* «E' un [illegible] *capace, nel* [illegible] *ruolo,* [illegible] *coprire qual-* [illegible] *schema,* [illegible] *come* [illegible] *giocare contro* [illegible] *avversario», ha detto* [illegible] *lui* [illegible] *sot.*

DITTA CADONI
DI PAONE ANTONINA
INGROSSO INGROSSO
VINI E PRODOTTI TIPICI SARDI
Via Sobrero, 28-29 - Tel. 488.327 - 472.039

L'occasione d'oro!
Vendita promozionale autorizzata sino al 31/5/82
come da comunicazione del 19/4/82 (racc.n.0552)
Considerata l'impossibilità di ultimare i lavori di ristrutturazione
(Lic. Edilizia n. 564 del 17/6/81)
entro i tempi preventivati e dovendo totalmente liberare i locali
per fare spazio ai muratori, diamo seguito alla
VENDITA STRAORDINARIA DI
TAPPETI ORIENTALI AUTENTICI
persiani, russi, indiani, turchi, pakistani, cinesi,
di nuova vecchia e antica annodatura a
VERI PREZZI DI LIQUIDAZIONE
Ulteriore sconto 5% sui prezzi rossi!
Ogni tappeto reca il precedente prezzo in nero e sbarrato,
quello nuovo e scontato scritto in rosso.
ATTENZIONE
Tutti i tappeti sono acquistabili anche con l'esclusiva Formula C.I.T.O.
"Compri in contanti, Paghi a rate": soltanto il 50% del prezzo all'acquisto e il
rimanente dilazionato in 11 mesi, senza cambiali né interessi... né maggiorazioni.
ULTIMI GIORNI
C.I.T.O.
CENTRO IMPORTAZIONE TAPPETI ORIENTALI
Torino
via Lagrange 10
Tel. [illegible]
Milano viale Tunisia
ang. [illegible] 8
agenzia 2P Torino

PREMI

[illegible] Trofeo «Vittorio [illegible] offerto dal [illegible] Guido [illegible] - Coppa «La Stampa» offerta dal quotidiano torinese - 20 targhe offerte dall'U.S. Ardor

[illegible] Coppa «Giuseppe Dolza» offerta [illegible] famiglia Dolza - 20 targhe [illegible] dall'U.S. [illegible]

TERZO PREMIO: Coppa «Ugo Frassinelli» offerta [illegible] - [illegible] targhe offerte dall'U.S. Ardor

[illegible] Coppa «[illegible] Nicola Sorrentino» offerta dalla sig.ra Lombardi - 20 targhe offerte dall'U.S. Ardor

QUINTO PREMIO: Coppa «Giacomo Ronco» offerta dal sig. Umberto Vai - [illegible] ciondoli-ricordo [illegible] dall'U.S. Ardor

[illegible] **PREMIO:** Coppa [illegible] Clovis» offerta [illegible] sig. [illegible] Clovis - [illegible] ciondoli-ricordo offerti dall'U.S. [illegible]

SETTIMO PREMIO: Coppa «Prandi-Bosso» offerta dal sig. Piercarlo Prandi - [illegible] ciondoli-ricordo offerti dall'U.S. Ardor

OTTAVO PREMIO: Coppa «Augusto Chiampan» offerta dal sig. Iseo Chiampan - 20 ciondoli-ricordo offerti dall'U.S. Ardor.

PREMI SPECIALI

[illegible] «Carlo Mattrel»: al miglior portiere, offerto dal sig. [illegible] Mazzucco.

[illegible] «Giorgio Ferrini»: [illegible] miglior centrocampista, offerto [illegible] dai fratelli Bertolino.

PREMIO [illegible] [illegible] miglior difensore, offerto [illegible] sig. Giorgio Venturelli.

[illegible] «Caterina Curtino»: al capo-cannoniere, offerto [illegible] [illegible] Curtino.

[illegible] «Ernesto Bertolino»: [illegible] miglior libero, offerto dai [illegible] Bertolino.

PREMIO [illegible] **Ruffa»:** al miglior attaccante, offerto [illegible] sig. Luigi Ruffa.

[illegible] «U.S. Ardor»: [illegible] giocatore più giovane, [illegible] [illegible] sig. Lino [illegible]

[illegible] «Lorenzo Curtino»: [illegible] portiere che ha subito meno reti, offerto dal geom. Curtino.

[illegible] all'allenatore [illegible] squadra prima classificata, offerto dal sig. Lino Piumatti.

PREMIO [illegible] **Crosera»:** all'allenatore della squadra seconda classificata, offerto dal signor Mario Barosso.

COPPA [illegible] [illegible] squadra professionistica più corretta, offerta dall'oreficeria Freyria.

[illegible] **DISCIPLINA:** [illegible] squadra dilettantistica più corretta, offerta dall'oreficeria Freyria.

[illegible] [illegible] **AZZURRA:** [illegible] giocatore che al sia di- [illegible] [illegible] suggeritore [illegible] azioni offensive, offerto [illegible] Alberto [illegible]

[illegible] «U.S. Ardor»: all'autore della 500ª rete, offerto dall'U.S. Ardor.

IL COMITATO D'ONORE

[illegible] Giuseppe, sindaco di Favria Canavese.

Cattaneo [illegible], vice-sindaco di Favria Canavese.

Ros-Vacca [illegible] [illegible] sindaco di Ogliánico.

Vittone Angelo, assessore.

[illegible] cav. uff. Giuseppe, presidente Ana.

Botta on. Giuseppe, deputato.

Bozzello on. Eugenio, [illegible].

Forma dr. Renzo, senatore.

Fornace Pietro, pretore.

Moratti rev. Natale, parroco di Favria Canavese.

Mazzetto Adriano, presidente Pro-Favria.

Tommasi Canova Renzo, presidente U.S. Programma Victor Favria.

Benvenuti Mario, imprenditore.

[illegible] Canova Carlo, [illegible] delegato [illegible] Programma.

Arondello ing. Giovanni, presidente Tecno-Rivarolo.

[illegible] dr. [illegible] presi- [illegible] Filarmonica di Favria.

Chiono grand'uff. Virgilio, [illegible] presidente U.S. Victor Favria.

Beda [illegible] Liliano, industriale.

Balsardi on. dr., deputato.

Soria dr. Alcide, medico.

Cortaldo cav. Primo, orefice.

[illegible] [illegible] [illegible] Bruno, giocatore.

Oberto Luciano, addetto sport Comune di Favria.

[illegible] Giò, segretario U.S. Ardor.

Valente Antonio, segretario Pro-Favria.

Moretti [illegible] Michele, [illegible] [illegible] allo sport Regione Piemonte.

Rava Paolo, assessore allo sport Provincia di Torino.

Savio prof. Emanuela, presidente Cassa [illegible] Risparmio di Torino.

Bordillo avv. Federico, presidente Figc.

Borgogno dott. Dario, [illegible] gretario generale Figc.

Ricchieri dott. Antonio, presidente Lega Nazionale Dilettanti.

Grassi [illegible] Carlo, presidente settore giovanile Figc.

prof. dr. Dimitrijevic Bramislav, presidente F.C. Stella Rossa di Belgrado.

Fossati comm. Renzo, presidente Genoa 1893.

Boniperti geom. cav. Giampiero, presidente F.C. Juventus.

Pianelli [illegible] Orfeo, presidente Torino Calcio.

[illegible] [illegible] Andrea, pre- [illegible] A. [illegible] Bacigalupo S. Maurizio.

Pampione Angelo, presidente U.S. Barcanova.

Trabucco Francesco, presi- [illegible] G.S. Lascaris.

Curtino geom. Carlo, presi- [illegible] S. Ardor.

Boscione dr. Andrea, capo servizi sportivi Rai-tv.

Capponi dr. Giovanni, capo [illegible] sportivi de «La Stampa».

Caroli dr. Angelo, giornalista sportivo.

Coraglia Luciano, giornalista sportivo.

Ferraris [illegible] Eugenio, capo servizi sportivi di «Stampa Sera».

Fumi dr. Alberto, giornalista sportivo.

Ormezzano dr. Gianpaolo, giornalista sportivo.

Punzo Giovanni, redattore [illegible] Piemonte Sportivo.

Tutino rag. Aristide, direttore responsabile «Sportissimo».

Catella on. Vittore, presidente Coni regionale.

Cugnaso dr. Pierfilippo, presidente Coni provinciale.

Rostagno rag. Romaldo, presidente Com. Reg. Piemont. Figc.

[illegible] Salvatore, segretario Com. Reg. Piemont. Figc.

[illegible] Vittorio, presidente Crp [illegible] giovanile Figc.

[illegible] cav. Agostino, [illegible] gretario Crp settore giovanile Figc.

Portigliatti geom. Luigi, presidente Comitato Provinciale Figc.

[illegible] Aldo, presidente [illegible] [illegible] giovanile Figc.

Tredici Alberto, segretario Cl settore giovanile Figc.

[illegible] rag. Antonio, presidente Aia di Torino.

Montalenti ing. Gabriele, presidente Comitato Regionale Arbitrale.

[illegible] rag. Gianfranco, vice-presidente [illegible] Regionale Arbitrale.

Pane geom. Gualtiero, [illegible] missario arbitri regionali piemontesi.

Boccalatte Sergio, vicecommissario arbitri regionale.

Casasco Oreste, vice-commissario arbitri regionale.

Musso Armando, vice-commissario arbitri regionale.

Pesando Mario, vice-commissario arbitri regionale.

Siccardi Mario, vice-commissario arbitri regionale.

Righetti Pieraugusto, presidente Aspicalcio.

[illegible] Alfonso, vice-pre- [illegible] U.S. Programma Victor Favria.

Bava geom. Guido, vicepresidente U.S. Ardor, [illegible] rappre- [illegible] [illegible] [illegible] dirigenti delle [illegible] società.

Si gioca a Favria

Domani

15 —	Juventus-Ardor	(1)
16,15	Stella Rossa-Barcanova	(2)
17,30	Torino-Lascaris	(3)
18,45	Genoa-Bacigalupo S. Maurizio	(4)

Domenica [illegible] maggio

SEMIFINALI

[illegible]	[illegible] (1) - [illegible] [illegible]	(A)
10,45	Vincente (2) - Vincente (3)	(B)

[illegible]

[illegible]	Perdente (A) - Perdente (B)	3° posto
17,45	Vincente (A) - Vincente (B)	1° [illegible]

Al termine, [illegible] sul campo.

IL MOBILIFICIO REMO

di via Po 54/56 Chivasso
(vicino al ponte del Po)
Tel. 910.2846

Attende la propria clientela nei nuovi locali con un vasto assortimento di mobili per tutte le esigenze e con pagamento fino a 30 mesi senza cambiali

Mobilificio Remo
Via Po 54/56, Chivasso
Tel. 910.2846

TORR. CROSTA M.
Via F. Baracca 33
TORINO

CAFFE' MALABAR
Tel. 296.363-266.283
TORINO

MALABAR
IL BUON CAFFE'

Le nostre miscele per bar sono [illegible] di 1ª qualità
La nostra assistenza tecnica vi garantisce [illegible] perfetta degustazione

COSS

CONTI APRE A PINEROLO

IN VIA SALUZZO

Dal 29 maggio cogli la cuccagna al volo

PIZZAIOLA PALLA LOCATELLI gr. 120 L. 680	GELATO ORLANDO lt. 1 L. 1600	POMODORI PELATI LA SARNESINA gr. 400 L. 170	GRAN TURCHESE COLUSSI gr. 700 L. 1590	SUCCHI FRUTTA JOLLY cc. 125 L. 140	BACARDI RHUM L. 6980	PASTA DEL CAPITANO tubo gigante L. 780	CENTO bombola gr. 194 L. 1590
MARGARINA VALLÉ 2 conf. L. 1080	FILETTI MERLUZZO FINDUS gr. 400 L. 2590	OLIO DI OLIVA DANTE lt. 1 L. 2790	BISCOTTI TUC LU L. 580	ACQUA FIUGGI cl. 92 L. 590 + cs	GORDON GIN L. 6920	ACE GRANDE fl. lt. 1 L. 460	LYS AMMONIUM O. S. 990 fl. gr. 700 L. 820
RICOTTA VAL PO l'etto L. 210	BASTONCINI PESCE FINDUS gr. 400 L. 2390	OLIO EXTRA VERGINE OLIVA BERTOLLI lt. 1 L. 3280	CRACKERS MOTTA gr. 750 L. 1290	ACQUA PANNA lt. 1,5 L. 390	Tutti i giorni carne fresca e prelibata con montagne di frutta, verdura ed insalata.		FUSTINO DASH L. 9240
FETTINE SUN 10 fette, gr. 190 L. 700	PISELLI NOVELLI FINDUS gr. 450 L. 1290	OLIO DI ARACHIDE OIO lt. 1 L. 1980	PANCARRÈ MULINO BIANCO 12 fette L. 320	6 BOTT. CRODINO cc. 100 L. 1640	PORTO FONSECAS L. 4500	NELSEN PIATTI LIQUIDO fl. kg. 1 L. 880	FUSTINO DINAMO PALMOLIVE L. 5990
BURRO ENTREMONT gr. 250 L. 1200	CONFETTURA S. ROSA gr. 400 L. 1190	ACETO PONTI lt. 1 L. 480	CARAMELLE CEDRINCA L. 690	6 BOTT. ARANCIATA CRODO cc. 180 L. 1680	GRAND MARNIER L. 8900	ARIEL BUCATO FORM. E3 L. 1600	TOVAGLIOLI SCOTT FAMILY pacco doppio L. 760
EMMENTHAL FRANCESE ENTREMONT l'etto L. 638	Come una volta prosciutti e salami tagliati per te nel modo che ami	BRODO VERO MAGGI 10 cubi L. 590	TÈ LIPTON 20 filtri L. 750	BIRRA PRINZ v. a p., cl. 66 L. 490	BRANCAMENTA L. 5800	LAVA SBIANCA 6 dosi, scat. gr. 120 L. 1090	PANNOLINI LINES SVELTO C/ELASTICO conf. pz. 10 L. 2980
PROSCIUTTO CRUDO MONTORSI l'etto L. 1690		RISO CURTI S. ANDREA gr. 950 L. 1340	CAFFÈ BOURBON gr. 200 L. 1790	3 LATTINE BIRRA KRONENBOURG cl. 33 L. 1340	ULTRARAPIDA SQUIBB MAGNUM L. 1200	CEROTTI BAND-AID conf. pz. 20 L. 880	OLIO FIAT VS 40 lt. 1 L. 2650
MORTADELLINA P.S. MONTORSI l'etto L. 498		PASTA SEMOLA F.G. kg. 1 L. 690	CAFFÈ LAVAZZA TAZZA ROSSA gr. 400 L. 3460	AMARETTO DI SARONNO L. 4400	SHAMPOO ASS. ERBAVIVA fl. cc. 250 L. 790		
PROSCIUTTINO COTTO BERETTA l'etto L. 980	TONNO MARUZZELLA gr. 85 L. 690	BUONDÌ MOTTA 8 pezzi L. 1980	ORZORO gr. 800 L. 1560	PERNOD 45° L. 5400	LACCA ASS. CADONETT media L. 1090		
WURSTEL S/PELLE WUBER 10 pz. L. 990	PASSATA DI POMODORO CIRIO gr. 650 L. 690	FRUTTOSELLO SPAGNOLI 6 pezzi L. 1490	SIONON TRE 50 buste L. 1500	WHISKY J. B. L. 6980	DEODORANTE RAC DRY L. 1390		

CONTI

I nominativi dei Concessionari [redacted] si trovano sugli [redacted] telefonici alla [redacted] VOLVO

FAILLA & BERTINETTO via Lanzo, stessa casa, termocentrale, 2-3 camere tinello cucinino bagno. Prezzi a partire da 47.500.000. Tel. 741.2874.

FAILLA & BERTINETTO 741.2874; Grugliasco, recente, spazioso, camera tinello cucinino bagno 3 balconi, 35 milioni.

FAILLA [redacted] 741.2874, adiacenze corso Tassoni, [redacted] 1°, camera cucina servizi cantina [redacted]

FAILLA E BERTINETTO occasione S. Vito [redacted] ingresso [redacted] bagno ripostiglio cantina, [redacted]. Tel. 741.2874.

FAI[redacted] 741.2874, libero presto, Borgaretto, rece[redacted] ingresso camera tinello cucinino bagno, 41 milioni.

GABETTI [redacted] vende libero residenza Parc Musiné lussuoso appartamento mq 200 signorilissime rifiniture doppi ingressi 3 servizi [redacted] g[redacted].

GABETTI [redacted] libero corso [redacted] poli [redacted] 1972 con giardino due camere tinello cucinino bagno box con [redacted].

[redacted] 5767 vende [redacted] Stadio [redacted] Torino spazioso due camere cucina bagno ripostiglio cantina con mutuo [redacted]

[redacted] 5767 vende [redacted] via Borgaro corso Toscana recente [redacted] cucinino bagno 37.000.000 dilazionabili.

GABETTI 5767 vende Pozzo Strada via Serre spazioso 2 camere cucina bagno 40.500.000 dilazionabili sicura rivalutazione.

[redacted] 5767 ve[redacted] Santa Chiara recente piano alto: salone 2 camere tinello cucinino doppi servizi.

GABETTI 5767 vende adiacenze corso Regina via Don Bosco recente spazioso 2 camere tinello cucinino bagno [redacted]

GABETTI [redacted] vende libero adiacente [redacted] d'Azeglio, [redacted] lone 3 camera cucina doppi [redacted].

[redacted] 5767 [redacted] Peschiera via Cesana recente luminoso 2 ca[redacted] tinello cucinino bagno cantina mutuo.

GABETTI 5[redacted] vende libero [redacted] Galdano via Moncalieri [redacted] tre camere cucina bagno ripostiglio cantina.

GABETTI 5767 vende adiacente corso Monte Grappa via Pacchiotti recente luminoso 3 camere cucina bagno con mutuo.

GABETTI 5767 vende via San Secondo in solida costruzione 2 camere cameretta cucina bagno 35.500.000 dilazionabili.

GABETTI 5767 vende libero San Paolo corso Peschiera piano alto termo [redacted] due camere cucina bagno ripostiglio.

[redacted] foglia circondata dal verde appartamenti liberi in recente palazzina ingresso salone 3 camere cucina biservizi cantina box auto. Tel. 505.917 - 415.0441.

GRIMALDI libero S. Rita saloncino 2 camere cucina abitabile biservizi manutenzione perfetta [redacted]. Tel. 329.9007.

GRIMALDI libero via Tripoli (S. Rita) piano alto 2 camere tinello cucinino servizi soffitta cantina. Tel. 329.9007.

GRIMALDI libero San Paolo ingresso 3 camere cucina abitabile servizi termo ascensore ottima posizione. Tel. 329.9007.

GRIMALDI libero via Oslavia 3 camere tinello cucinino servizi termo ascensore ampie metrature dilazioni. Tel. 329.9007.

GRUGLIASCO libero recente signorile salone camera cucina bagno te[redacted] 65 milioni meno mutuo Selm tel. 445.460.

[redacted] corso Matteotti 2 camere cucina bagno 62 milioni tel. 380.231.

GUELI occupato via Alfieri 3 camere servizio 1° piano ottimo investimento 24 milioni 500 mila dilazionabili tel. 380.231.

IFIM
libera Vinovo centro prestigiosa villa di epoca con tre appartamenti ristrutturati di due camere cucina servizi caduno box e 500 mq di giardino dilazioni e/o permute. Tel. 741.2843 741.2840.

IFIM
liberi centrali via Piave in palazzo d'epoca appartamenti di 2 camere cucina servizi da ristrutturare a partire da 14 milioni. Tel. 515.582.

IFIM
libero adiacenze corso Grosseto, via Orbetello: 2 camere tinello cucinotto bagno. Telefonare 515.582.

IFIM
libero adiacente piazza Castello via XX Settembre salone 2 camere cucina servizi adatto abitazione e/o studio professionale. Tel. 515.582.

IFIM
libero centrale via Piave in stabile d'epoca camera tinello cucinino servizio. Telefonare 515.582.

IFIM
libero presso corso Svizzera in stabile signorile prestigioso appartamento di soggiorno due camere tinello cucinino biservizi dilazioni e/o permute. Tel. 74[redacted].718 741.2843.

IFIM
libero prestigioso attico presso Ospedale Molinette - 210 mq di appartamento più 180 mq di terrazzo più 80 mq di giardino pensile - box. Dilazioni e/o permute. Telefonare 741.2843 - 741.2840.

[redacted]
libero Rivoli appartamento di 4 camere cucina posto auto giardino condominiale, 84 milioni. Telefonare 515.582.

IFIM
libero Rivoli (corso Francia) in stabile signorile prestigioso appartamento di salone pranzo due camere cuci[redacted] dilazioni. Tel. 748.718 741.2834.

IFIM
libero via Tirreno angolo corso Galileo Ferraris [redacted] stabile [redacted] soggiorno due [redacted] cucina doppi [redacted] 2 ingressi. [redacted]

[redacted]
occupato Crocetta c. [redacted] Umberto [redacted] mento di [redacted] cucina bagno. [redacted]

IFIM
occupato [redacted] Di Nanni [redacted] stabile d'epoca 3 camere [redacted] 59 milioni. Tel. 515[redacted].

IFIM
occupato corso Rosselli ottimo investimento [redacted] tinello [redacted] ristrutturato dilazioni e/o permute. [redacted]. 741.2843 [redacted]

(continua)

ECONOMICI

19 Vendita alloggi

CASAMERCATO D 650.3605 libero via S. Massimo (centro) 3 camere cucina bagno L. 68 milioni rateabili.

CASAMERCATO D 650.3[redacted] libero via Aenari di Bernezzo (Parella) 2 camere tinello cucinino servizi. Dilazioni. Permute.

CASAMERCATO E 650.3605 villa libera Frossasco recente salone 2 camere cucina bagno mansarda 4200 mq giardino.

CASAMERCATO E 650.3605 libero via Madama [redacted]stina ristrutturato 2 camere [redacted] servizi. Lire 48 milioni rateabili.

[redacted] Z 650.3605 vende alloggio in via Strambino (Barriera [redacted] Milano) composto da 2 camere tinello cucinino e servizi mq 85 circa termo ascensore. Permute.

CASELLE libero recente salone 2 camere cucina più mansarda 3 vani servizi box orto prezzo affare. Tel. Bit 532.554.

[redacted] cintura Rivoli [redacted] 2 piani 2 [redacted] cucina servi[redacted] mq. 95 con giardino L. 59 milioni 500 mila tel. 657.518.

CASETTA libera Andezeno 8 km Chieri 3 camere cucina bagno [redacted] recintato mq 1000 vendesi L. 30 milioni più 28 milioni dilazioni. Tel. 599.642.

CENTRALISSIMO (via Bogino) [redacted] alloggio mansardato 3 camere cucina bagno [redacted] mq 58 milioni vende Selm tel. 473.0387.

CENTRALISSIMO libero 2 camere cucina servizi via Bertola spazioso 75 milioni meno dilazioni Galotto 489.789.

CENTRALISSIMO monolocale vuoto via M. Vittoria sufficienti 8 milioni più mutuo, Centralcase tel. 532.409.

CENTROCASA 513.831 corso Moncucco 20 appartamenti signorili luminosi 2 3 4 camere cucina bagni da 71 milioni e 132 milioni 700 mila meno mutuo San Paolo e dilazioni.

CENTROCASA 513.831 S. Rita occasione recente 2 camere tinello bagno cantina 43 milioni minimo contanti dilazioni.

CENTROCASA 513.831 libero adiacente corso U. Sovietica camera cucina bagno termo 30 milioni minimo contanti.

CENTROCASA 513.831 adiacente corso Brianza appartamenti termo ascensore 2-3-4 camere cucina bagno dilazioni pagamento.

CITTADELLA A vil[redacted] lussuosa [redacted] a Chieri in [redacted] cucina biingressi [redacted] servizi taverna con [redacted] box 4 auto [redacted] milioni [redacted] permute. Tel. [redacted].

CITTADELLA B via Mazzini libero alloggio signorile ristrutturato di saloncino 2 camere [redacted] bagno L. [redacted] milioni dilazioni tel. 519.260 - 532.170.

CITTADELLA C corso Racconigi libero ingresso 2 camere tinello cucinino bagno L. 59 milioni dilazioni tel. 519.260 - 532.170.

CITTADELLA D c. Francia adiacenze libero ingresso 2 camere tinello cucinino bagno L. 55 milioni dilazioni tel. 519.260 - 532.170.

CITTADELLA E corso Giulio Cesare libero ingresso camera tinello cucinino bagno L. 45 milioni dilazioni tel. 519.260 - 532.170.

CITTADELLA F piazza Adriano liberi elegantissimi mono/bilocali con servizi stessa casa da L. 21 milioni dilazioni. Tel. 519.260 - 532.170.

CITTADELLA G via Ventimiglia libero 2 camere cucina bagno ingresso cantina soffitta L. 46 milioni dilazioni tel. 519.260 - 532.170.

CITTADELLA H Crocetta libero monolocale con bagno angolo cottura arredato completamente ristrutturato L. 23 milioni. Telefonare 519.260 - 532.170.

CITTADELLA I [redacted] libero ingresso 2 camere tinello cucinino bagno 2 balconi cantina box auto L. 75 milioni. Dilazioni. Telefonare 519.260 - 532.170.

CITTADELLA L via Nizza adiacenze libero spazioso ingresso 2 camere tinello cucinino bagno 2 balconi cantina completamente ristrutturato L. 59 milioni permute dilazioni. Telefonare 519.260 - 532.170.

COLLEGNO borgata Paradiso libero signorile recente ingresso camera tinello cucinino veramente spazioso. Tel. Bit 532.554.

COLLEGNO (corso Francia) libero in stabile recente alloggio di salone 2 camere tinello cucinino bagno. Casa-Nova 337.634.

COLLEGNO libero 2 camere tinello cucinino bagno mq. 85 circa casa 1962 anche uso ufficio L. 57 milioni e mutuo. Tel. 587.634.

COLLEGNO
(zona Corso Francia): salone 2 camere tinello cucina 2 bagni terrazzo box anche permute. Bertelli 548.428.

[redacted] S. T[redacted]lo libero: ingresso [redacted] cucina bagno 2 cantina abitazione od [redacted] 58 milioni. Tecnokasa 545.862.

CORSO Bramante 91 casa con termo ascensore portineria 2-3-4 camere cucina bagno vende Lux Case, tel. 548.476.

CORSO Brunelleschi Parco Ruffini libero signorile: salone 2 camere cucina biservizi box piano sesto. Tel. 548.153 - 518.229.

CORSO Cincinnato libero nuovo 2 camere cucina servizi mutuo fondiario facilitazioni Nordimmobili 749.2942 - 740.270.

CORSO Ferrucci via Avigliana: 2 camere tinello cucinino servizi, rimesso a nuovo. Nordimmobili 740.270 - 749.2942.

CORSO Francia R. Margherita viale Gramsci piano 7° camera tinello cucinino [redacted] vuoto 53 milioni. [redacted] 566.867 - [redacted]

CORSO G. Cesare [redacted]nze staz[redacted] Lanzo libero camera cucina servizi 16 milioni più 13 milioni mutuo. Tel. 353.445.

[redacted] Grosseto (via Casteldelfino) libero camera cucina bagno terrazzo 6° piano con ascensore 20 milioni più mutuo vende Selm grande occasione tel. 473.0387 487.741.

CORSO GROSSETO
libero recente camera tinello cucinino ingresso bagno termoascensore 46 milioni vendo box tel. 531.927 - 532.760 Il Mattone.

CORSO Lecce vuoto camera cucina bagno 36 milioni 500 mila dilazionabili vende Centralcase tel. 532.409.

CORSO M. d'Azeglio libero prestigioso: salone 2 camere cucina doppi servizi doppi ingressi. Telefonare 548.153 - 518.229.

CORSO Peschiera libero termo ascensore saloncino 2 camere tinello cucinino servizi 105 milioni affare. Grimaldi 506.464.

CORSO Peschiera libero prestigioso alloggio di 200 mq disposti su 2 piani comunicanti con scala interna. Casa-Nova 337.634.

CORSO Potenza libero recente: 3 camere tinello cucinino servizi ottima posizione. Centro Immobiliare tel. 548.153 - 518.229.

CORSO QUINTINO SELLA
libero 2 camere cucina servizi 2 balconi cantina spazioso 546.748 Eurocase.

CORSO Re Umberto (via San Quintino) ottimo pied-à-terre mansardato 2 camere servizio 24 milioni Selm vende tel. 487.741.

CORSO Regio Parco via Reggio recente camera tinello cucinino servizi uso ufficio abitazione 42 milioni 740.270.

CORSO Sebastopoli libero recente signorile 2 camere cucina servizi prezzo interessante tel. 740.270 - 749.6000.

CORSO Sempione (via Martorelli) libero ingresso camera tinello cucinino bagno [redacted] milioni [redacted] Selm 473.0387.

CORSO Tassoni [redacted] signorile [redacted] saloni [redacted] cucina biservizi [redacted] piano. Tel. 548.153 - 518.229.

CORSO Traiano libero signorile: salone [redacted] camere tinello cucinotto biservizi doppi [redacted] posto auto. Tel. 548.153 - 518.229.

CORSO Trapani zona Vibert occupato 2 [redacted]mere tinello cucinino [redacted] milioni Nordimmobili 740.270 - 749.2942.

[redacted] Trapani [redacted] cucina bagno termo [redacted] L. [redacted] milioni più [redacted]. Casa-Nova [redacted].

CROCETTA [redacted] liberi in stabile re[redacted] signorile [redacted] posizione [redacted] prestigio. [redacted] 329.9007 Grimaldi.

CR[redacted] attico libero (corso Rosselli) termo ascensore 60 mq oltre 35 mq terrazzo. L. 72 milioni Grimaldi 506.464.

CROCETTA in zona signorile [redacted] camere [redacted] Barbetano tel. 749.5928.

[redacted] ristrutturato 2 [redacted] bagno can[redacted] funzionante L. [redacted]. Dilazionabili tel. [redacted].

[redacted] su cosa vendeti libero alloggio prestigioso salone 4 camere tripli servizi. [redacted] 402.

CROCETTA via Cassini libero salo[redacted] 2 camere cucina abitabile doppi servizi L. [redacted] milioni Finci tel. 505.891 503.316.

[redacted] (via Verazzano) libero [redacted] di camera cucina bagno solo L. 36 milioni dilazionabili. Tel. 388.[redacted].

CROCETTA zona villa lussuosissimo alloggio libero: salone [redacted] 4 camere pranzo cucina lavanderia tripli [redacted] vende [redacted]

ED[redacted] corso Agnelli 106 [redacted] mo appartamento [redacted] con terrazzo piano [redacted] 2 camere, tinello, cucinino, bagno. L. 65 milioni 700 mila. Telefonare 548.154.

[redacted] vende corso U. [redacted] bel[redacted] appartamento libero 3 ca[redacted] cucina, biservizi, [redacted] 548.154.

[redacted] 546.642 libero zona corso [redacted] ca[redacted] cucinino [redacted] arie [redacted] di [redacted] ascensore spaziosissimo facilitazioni pagamento.

EUROCASE B 546.748 libero zona corso Regina 2 camere tinello cucinino [redacted] ascensore casa recente facilitazioni pagamento.

EUROCASE C 558.387 libero via Genova 2 camere tinello cucinino servizi [redacted] arie spaziosissimo facilitazioni pagamento.

EUROCASE D 546.748 libero B. Milano (via Puccini) 2 camere cucina servizi ristrutturato sufficienti 30 milioni resto rate.

[redacted] S 531.003 libero M. Campagna 2 [redacted] 6° [redacted] sore facilitazioni pagamento.

FAILLA & BERTINETTO libero Grugliasco spaziosissimo e recente, camera tinello cucinino bagno più box auto. 741.2874.

MONTICONE sport
VIA GOITO 1, ANG. C.SO VITTORIO EM.
TEL. (011) 687.237 TORINO
è meglio sempre
LA TRADIZIONE CONTINUA
A tutti gli acquirenti di maggio [redacted] piacevole sorpresa
ed in più provi [redacted] trovi [redacted] tua nuova racchetta

LAVORO PENSIONI

A CURA DI MARIO STRATTA

Siamo un gruppo di presso un ospizio gestito dalle assai bene perché trattati persone e ci vogliono bene i mi scuole, che in vengono a trovarci. Leggiamo la Sera e vorremmo da quasi tutti pensionati della Previdenza sociale, con la minima, con la sociale, con per i vedovi a qualcuno con dai trentacinque anni.

Per noi, un po' e venire all'ufficio postale per prendere i perché attraversare la provinciale grande traffico possibile pensioni pagate un poco più comode? tante ed auguri

Giovanni (seguono firme)

I simpatici lettori, a cui di gli auguri, esistono due soluzioni: la prima consiste nel farsi inviare a domicilio la pensione, rio non trasferibile; la seconda, forse più semplice e più comoda, è quella di delegare di (una dell'istituto, un dipendente della casa a riposo, un parente) ad incassare la pensione l'ufficio postale.

La procedura è semplicissima: è sufficiente firmare la delega all'incasso (il modulo è inserito nel libretto di pensione e la firma del pensionato può essere direttore dell'istituto): il delegato potrà recarsi all'ufficio postale, riscuotere le pensioni e distribuire a ciascuno il suo.

Vorrei la fa- sull'occupazione giovanile, a pa- più demagogi- signora. Sem- con le i giovani come me avrebbero potuto un'occupazione quattro e quattr'otto: Io sono iscritto all'uf- di disoccupazione da questa parte ho una, dico una, Sono Mio padre è invalido al lavoro ed ha una modesta pensione Inpa, madre lavora, mio spo- vive in e date le finanziarie non provvedere a noi. po- io ma il è quello che ho to! battendo la strada uffici pubblici e vorrei perciò un consiglio: dove posso trovare gli annunci di i concorsi pubblici?

Alberto Beccalossi, Cuneo

Comprendiamo perfettamente l'amarezza del nostro giovane lettore e non pensiamo che le parole di conforto ci vengono spontanee giovino a ridargli Possiamo immaginare l'ansia, la delusione e che sta provando...

percorrere strada concorsi negli enti pubblici sembra comunque buona: i relativi vengono regolarmente pubblicati nella Gazzetta Ufficiale Repubblica. Esistono, alternativa, pubblicazioni specializzate sull'argomento, che riportano puntualmente tutti i concorsi banditi pubblica amministrazione, enti locali compresi, in vendita presso tutti gli edicolanti. Auguri, di vero cuore!

Ho letto sui giornali è possibile versare i contributi per i propri dipendenti solo più le banche, ma uffici postali. Questo nuovo mi fa- molto, dato l'ufficio postale è proprio la mentre la piuttosto e l'impiegata a operazioni ha sempre un gran timore di fare incontri o di essere scippata.

sapere se tale possibilità è consentita a tutte le aziende oppure se vi so- particolari Vi espongo quindi la mia situazione: la mia ditta occupa do- dipendenti di cui due impiegati, un intermedio, operai, e apprendisti. Appartengo al settore metal- e sono regolarmente iscritto alla Previden- di corso Giulio Ce- dare notizia al-

OMT, Torino

fare un viaggio all'estero, sono preoccupata per il mio cane, che intendo portarlo con me. E' ve- che è indispensabile la contro la rabbia, anche se di una malattia che ormai appartiene alle cronache del passato? Ho provvedimento è più che utile...

(Milena Binello, Torino)

C'è una prevenzione contro la vaccinazione antirabbica, specie da parte dei cacciatori che credere che la vaccinazione di- la capacità venatoria dell'animale. (Naturalmente il cacciatore provvedere che il periodo postvaccinale almeno un mese prima che il cane riprenda la sua attività, proprio per evitare la possibilità di una lieve *defatillance*). tornare alla preoccupata Milena, la vaccinazione antirabbica, totalmente innocua, è obbligatoria per chi porta il all'estero, e fatta prima della partenza.

Se però fosse l'Inghilterra l'obbiettivo del viaggio, rassegni: il dovrà restare in Italia o meglio non potrà sbarcare in Inghilterra. Questo perché la legge inglese prevede ogni animale in arrivo nelle Britanniche un periodo di quarantena, che non è di quaranta giorni come il termine sembra suggerire ma di sei mesi, è inoltre (4-5 al giorno).

Per consolarla sappia che neppure Liz Taylor riuscì a col suoi cani in Inghilterra, per cui non le che risalire col suo yacht il e parcheggiarlo nell'estuario con tutti gli animali, che poterono comunque scendere a terra.

GLI AMICI

A CURA DI MARISA DI BARTOLO

Come mai le regioni l'obbligo della vaccinazione antirabbica e in altre no? Esiste o non esiste la rabbia in Italia?

(Un cinofilo settimese)

La prudenza non è mai troppa con una zoonosi (malattia trasmissibile all'uomo) di questa portata, per cui la vaccinazione è obbligatoria anche per le cui, pur risultando da decenni alcuna segnalazione, la presenza di animali suggerisce l'opportunità di quella prevenzione che la vaccinazione può dare.

In queste zone il ministero riconosce valida la vaccinazione ripetuta annualmente. Quanto a veri casi di rabbia, segnalazioni autentiche provengono solo na dell'Alto Adige, precisamente intorno a Merano. zone le segnalazioni di volpi sono invece rivelate inconsistenti: si trattava non già di rabbia ma di reazioni encefalitiche vaccinazione.

Dopo la l'animale qualche giorno di tranquillità e riposo come dopo ogni altro trattamento analogo; il vaccino è somministrato in unica dose ed esiste in commercio in «tipi»: il ceppo Flury Lep e il ERA.

LOTTO

A CURA DI GIORGIO LOMBARDI

in testa alla classifica ritardo, aperta dal solito 84 di Genova (che quota 113), seguito da 36 Torino (112) e 35 di Venezia (102). C'è un nuovo centenario, e Cagliari. Un numero ripetuto l'uscita a giorni di distanza: a chi segue il gioco delle segnalia- coppia di Vertibili e Cagliari: 57-75. Non ci terni.

Questa è la classifica, dopo 15 maggio dei numeri in maggior ritardo nelle dieci ruote (almeno 50 d'assenza):

88 (80); 27 (74); 48 (70); 24 (69); 58 (62); 75 (59); 70 (52); (51).

Cagliari: (100); (93); (84); 38 (62); 46 (55).

: 90 (86); 63 (81); 56 (72); 14 (67); 39 (56); 59 (51).

: 84 (113); ; 13 (51); 21 (51); 31 (51).

Milano: 85 (93); 29 (84); 51 (71); 62 (70); 43 (57); 75 (53).

Napoli: 85 (85); 89 (85); (82); 56 (61); 61 (53).

o: 36 (62); 33 (54).

: 29 (81); (63); (62); 13 (58); 58 (56).

o: 36 (112); 13 (79).

Venezia: 35 (103); 4 (67); 27 (58); 56 (57); 73 (56).

ecco i maggiori l'ambo per le varie combinazioni:

Gemelli: Genova, 25; Palermo, 24; Firenze, 19; Torino, 13.

Venezia, 37; Palermo, 28; Roma, 28; Bari, 24.

Cadenze: Palermo, 6 Venezia, 7 (58); Firenze, 9 Cagliari, 9 (52).

Napoli, 1 (35); Torino, (33); Roma, (32); no, 2 (27).

Decine: Bari, 70.na (46); Roma, 60.na (34); Venezia, 20.na (28); Palermo, 70.na (27).

Enalotto — 20 (colonna vincente: 1x1 - 122 - - xxx) ai giocatori che hanno totalizzato 12 punti spettano lire 29.627.000; «undici» vanno lire ; al «dieci» ne spettano 74.000. Il monte premi è

Per il concorso numero del maggio 1982 proponiamo un sistema colonne (7 e 5 doppie) elaborato in base a frequenze, e ripetizioni segni nelle singole ruote:

Bari	2 x		1 x
	2	Roma	1 x
Firenze	2 x	Torino	2
	1		
	1	Napoli 2°	1 2
	1	Roma 3°	1

LA DIETA

A CURA DI EVA FERRERO

Un'amica pratica l'ali- mi consigliato di integrare la dieta con il polline per il alto energetico. Vorrei qualche di più

(A.R. - Torino)

polline è un concentrato di sostanze nutritive: contiene proteine, (fruttosio, glucosio e saccarosio prattutto), minerali, lipidi (prevalentemente grassi), enzimi e vitamine. Non potrebbe elencare un'altra cinquantina di sostanze che, della specie vegetale da cui deriva il polline, gli conferiscono diverse proprietà terapeutiche.

Il polline di tiglio e di acacia, per esempio, ha proprietà calmanti e sedative, quello di tarassaco è depurativo e diuretico mentre quello di favorisce la digestione. Ovviamente le miscele di polline riuniscono le proprietà dei singoli pollini che le compongono. Integrare con il polline quindi a evitare fenomeni di carenza, turbe digestive, stati di sposatezza.

Annunci Economici Facili

La Stampa offre un nuovo servizio:
gli annunci economici via filo.
Dettate il vostro annuncio a Publikompass
(011) 6502165. Riceverete l'indicazione
del costo e potrete comodamente effettuare
il pagamento presso il più vicino sportello
della Cassa di Risparmio di Torino
o dell'Istituto Bancario San Paolo di Torino.

Da questo momento
il vostro annuncio è in buone mani.

STAMPA SERA
Vendere, comprare, cercare, trovare. Basta telefonare!

ECONOMICI

19 Vendita alloggi

IL PORTICO via S. Francesco da Paola de[redacted] 3 camere cucina servizio [redacted] postiglio L. 24 milioni 500 mila tel. [redacted].

IL PORTICO zona Luc[redacted] servizio cantina 3 arie 1 piano mq 80 L. 38 milioni tel. 572.384 573.418.

IMPRESA [redacted] in [redacted] alloggi ultimati con riscaldamento singolo doppi servizi L. 700 mila al mq. [redacted] 40% in [redacted] 60% mutuo [redacted] Poirino [redacted] chi via [redacted] Nuovi di fronte la [redacted] in cantiere [redacted] sabato e domenica tel. 945.0910.

[redacted] in Vinovo [redacted] alloggi signorili [redacted] e gi[redacted] privato o [redacted]. Telefonare 372.859 ufficio.

[redacted] vende in stabile alloggi [redacted] con riscaldamento singolo doppi [redacted] L. 700 mila al [redacted] in [redacted] 60% mutuo fondiario Poirino [redacted] chi [redacted] Tetti [redacted] fronte [redacted] personale in cantiere anche [redacted] e domenica. [redacted].

[redacted] eccezionale a Giaveno ingresso 2 camere [redacted] cucinino bagno (mq 100). [redacted] Failla & Bretinetto 741.2874.

LIBERO libero via Luini [redacted] Campa[redacted] camera cucina [redacted] 42 milioni dilazionabili. Tel. [redacted].

LIBERI alloggi signorili piccola palazzina [redacted] cucina 2 camere bagno [redacted] doppia cantina tel. 920.5848.

LIBERI occupati [redacted] casa [redacted] so Palermo camera cucina [redacted] Piata tel. [redacted].

LIBERO A corso Potenza (Lucento) [redacted] tinello bagno 50 mq termo[redacted]sore [redacted] '65 30 milioni e mutuo 553.280 - 537.217.

LIBERO A p. Risorgimento (Parella): 2 camere [redacted] bagno termoascensore affare [redacted] milioni e dilazioni. 553.280 - 537.217.

[redacted] via Genova (Molinette) alloggio mansardato 2 camere cucina bagno [redacted] collinare 553.280 - 537.217.

[redacted] Fiat Rivalta ingresso [redacted] camere tinello cucinino servizi [redacted] dilazionabili Grimaldi [redacted].

LIBERO [redacted] via Borgaro [redacted] spazioso 2 camere cucina bagno [redacted] interessante dilazioni. Tel. [redacted].

[redacted]ente c. Sebastopoli: [redacted] cucina servizi piano 3° [redacted] 56 milioni [redacted] 547.470 - 513.748.

LIBERO [redacted] corso Grosseto camera cucina bagno [redacted] 12 milioni [redacted] mila più mutuo, [redacted] tel. 532.409.

LIBERO Barriera [redacted] posto [redacted] piano rialzato 33 mi[redacted] contanti 15 milioni. Tel. 513.748 - 513.725.

LIBERO Barriera Milano 2 camere cucina ingresso bagno casa [redacted] anni tutti i confort [redacted] vato vende. Tel. 305.393.

[redacted] centrale [redacted] 4° [redacted] ta possibile ottima r[redacted] milioni Grimaldi 596.262.

LIBERO [redacted] Pieve) ampio [redacted] camere cucina servizi cantina ristrutturato 53 milioni affare Grimaldi [redacted].

LIBERO corso Tassoni 2 [redacted] cucina servizi casa signorile 75 mq [redacted] milioni e mutuo senza cambiali 553.280 - 537.217.

[redacted] Francia (Aeronautica) camera tinello cucinino servizi piano alto termoascensore 43 milioni tel. 547.470.

[redacted] Belgio due camere [redacted] cucinino [redacted] casa recente spaziosissimo di[redacted] tel. 513.748 - 513.725.

[redacted] corso Marche 1 camera tinello cucinotta servizi ingresso 2 balconi termo ascen[redacted] 5° piano Grimaldi [redacted]

[redacted] Regina [redacted] saloncino 3 camere cucina [redacted] metratura [redacted].

LIBERO corso Regina 2 camere cucina ingresso servizi cantina riscaldamento 70 mq. 48 milioni Grimaldi 596.262.

LIBERO in corso Sebastopoli luminoso e ben tenuto 4 camere cucinotta [redacted]le posto auto condominiale tel. [redacted].017/085.

LIBERO in nuova residenza a 22 km Torino camera tinello cucinino L. 28 milioni 600 mila più 18 milioni mutuo. Tel. 383.445.

LIBERO in via [redacted]emo (adiacenze corso Regina) camera cucina [redacted] 21 milioni 500 mila affare. Tel. 519.017 - [redacted].

LIBERO Madonna Campagna recente ampio 2 camere tinello cucinino servizi facilitazioni Nordimmobili 740.270 - 749.5000.

LIBERO nuova costruzione salone 2 camere cucina biservizi giardino e terrazzo L. 59 milioni più 20 milioni mutuo. Tel. 383.445.

LIBERO Parella via Borgosesia camera tinello cucinino [redacted] 6° termo ascensore 34 milioni tel. 513.748.

LIBERO S. Salvario ingresso camera tinello cucinino [redacted] cantina termo [redacted] milioni facilitazioni [redacted]. 445.460.

LIBERO salone angolo [redacted] bagno mansardato signorile con ascensore e grande terrazza. Tel. 543.330.

LIBERO uso pied-à-terre: camera cucina servizi, 26 [redacted]. Nordimmobili 749.2942 - 740.270.

LIBERO via Borgomasino (Lucento) casa 1969 camera tinello cucinino bagno mq. 60 circa L. 37 milioni e mutuo tel. [redacted].

[redacted] via Giotto [redacted] piazza Graf) [redacted] camera cucina a L. 2[redacted] milioni [redacted] zionabili. [redacted]. 519.017 - 519.085

[redacted] via Sapri 1 cam[redacted] cucinino [redacted] cantina 3° piano 55 mq. 40 milioni Grimaldi [redacted].

[redacted] via Sansovino: [redacted] tinello cucinino [redacted] molto spazioso. Facilitazioni. Nordimmobili 749.5000 - 740.270.

LIBERO zona Lucento ingresso camera [redacted]gno cantina termo [redacted] milioni ampie dilazioni Salm tel. 447.1238.

[redacted] zona Mercati [redacted] piano alto [redacted] ca[redacted] tinello cucinino [redacted]vizi ingresso [redacted] mo [redacted] 20 anni, 85 mq, 74 milio[redacted]. Facilitazioni. Grimaldi [redacted].

LOCALI uso ufficio e abitazione luminosi [redacted] cucina salone corso Stati Uniti [redacted] 3 vendo [redacted].

[redacted] libero c. Francia (p. Rivoli): [redacted] cucina bagno [redacted]pletamente [redacted] turato, L. 37 milioni. Tel. 657.824.

[redacted] vende in [redacted] Sciolze [redacted] di nuova costruzione mq [redacted] mq a [redacted]. Telefonare 657.824.

[redacted] signorile [redacted] (Cit Turin): soggiorno [redacted] cucina [redacted] zi, L. 107 milioni. [redacted].

[redacted] **VOLA** [redacted] via [redacted] 2 [redacted] tinello servizi mq 75. Telefonare 657.824.

[redacted] c. Vittorio: saloncino [redacted] camere [redacted] servizi, L. 130 milioni. [redacted].

[redacted] libero [redacted] (via [redacted] Mille) 3 camere cucina servizi mq 90, lire [redacted] milioni. Telefonare [redacted].

LUCIANA VOLA [redacted] adiacente c. Toscana luminoso: soggiorno 2 camere cucina servizi mq 90, L. 70 milioni. Tel. [redacted].

[redacted]**A VOLA** vende in Piossasco libero recente 3 camere cucina bagno mq 100 posizione centrale, L. 55 milioni, Tel. 657.824.

LUCIANA [redacted] vende in Volvera libero (residence Mercurio) salone ca[redacted] doppi servizi mq 80, L. 58 milioni. [redacted]

[redacted] **VOLA** vende nei pressi collina Gassino villa di nuova costruzione volendo bifamiliare mq 336 coperti con terreno mq 4425 ottimamente rifinita. Prezzo affare. Telefonare 657.824.

[redacted] in corso Casale [redacted] 2 vani volendo abbinabili a partire da L. 7 milioni 300 mila [redacted]. Tel. 519.017 - 519.085.

MIRAFIORI libero recente 5 camere cucina biservizi box 78 milioni 500 mila dilazionabili Centraledilia tel. 530.163.

MIRAFIORI libero recente spazioso ingresso 2 camere tinello cucinino biservizi 50 milioni più mutuo Sefim tel. 487.741.

MONOCAMERA libera via Principe Tommaso termo centrale no ascensore 15 milioni dilazionabili tel. 513.748 - 513.725.

MONOCAMERA libera centrale corso [redacted] ampia con s[redacted] dilazioni Galotto 489.789 - [redacted].

NICHELINO [redacted] 2 camere [redacted] servizi [redacted] 80, 59 [redacted], Nordimmobili 749.5000 - [redacted].

[redacted] in [redacted] signorile piano [redacted] cucinino [redacted]. Centro [redacted] tel. 696.3174.

[redacted] soggiorno 2 [redacted] cucinotta L. 96 milioni [redacted] milioni mutuo. Tel. 383.445.

ORIES immobiliare [redacted] via [redacted] aco [redacted] camera tinello cucinotta [redacted] bagno [redacted] facilitazioni tel. 540.220.

[redacted] immobiliare [redacted] zona [redacted] G. Cesare alloggio 3 camere cucina ingresso bagno ripostiglio cantina ampio terrazzo mutuo e facilitazioni tel. 540.220.

ORIES immobiliare vende corso Siracusa alloggio libero signorile 3 camere soggiorno cucinotta ingresso biservizi cantina terrazzo box tel. 540.220.

PERMUTIAMO liberi 1 - 2 - 3 - 4 camere tinello con alloggi più grandi o più piccoli anche cintura. Casamercato tel. 650.38.05.

PIAZZA Rivoli libero dicembre 3 camere tinello servizi piano primo casa signorile pagamento facilitato [redacted].

PIAZZA SOFIA
[redacted] tinello cucinino [redacted] le recente termoascensore [redacted] milioni [redacted] nabili tel. [redacted].

PIAZZA Statuto (via Sobrero) libero subito ingresso 2 camere cucina bagno in ottimo stato 45 milioni. Sefim tel. 473.0367.

PINO T[redacted] in [redacted] con giardino condominiale vendesi 2 mini alloggi [redacted] dei liberi volendo box auto tel. 472.651.

PIOSSASCO complesso Rosazza vendo alloggio bello 3 camere salone cucina 2 servizi garage Rubiolo immobili 778.733.

PIOSSASCO (via Monterosa) [redacted] ampio 2 camere cucina servizi 51 milioni più 5 milioni mutuo [redacted] Grimaldi 506.464.

[redacted] residenziale in villa [redacted] alloggio di 130 mq più [redacted] 100 mq box terreno. Tel. 8[redacted]532.554.

PLATA tel. 556.904 vende zona San Paolo [redacted] 2 camere cucina servizi L. 35 milioni dilazionabili.

[redacted] alloggio signorile in palazzina [redacted] 2 camere servizi box ampio giardino. [redacted]. 84.04.21.

PRECOLLINARE corso Quintino [redacted] in stabile ristrutturato 2 camere cucina servizi da 41[redacted].000 a 57.000.000 nostro personale sul posto 17-19 Gabetti 5787.

[redacted] libero zona [redacted] occ[redacted]bile cucina [redacted] tricamere biservizi [redacted] eventuali permute. 585.329.

PRIVATO vende libero 3 camere tinello cucinino termo bagno mq 115 v[redacted] box zona Servais tel. ore pasti 768.294.

RIVALTA libero recente in palazzina: camera [redacted] servizi L. 37 milioni. [redacted] immobiliare tel. 545.153 [redacted]6.229.

[redacted] e casette uni-bifamiliari [redacted] da L. 75 milioni, dilazioni. Tel. 953.2832.

RIVOLI [redacted] piano [redacted]iorno camera [redacted] possibilità [redacted] auto [redacted] Serim Rivoli, tel. [redacted].

RIVOLI [redacted] costruzione 2 camere [redacted] servizi posto auto [redacted] Serim Rivoli. Tel. 958.[redacted]95.

RIVOLI libero recente 2 camere salone cucina biservizi più ampia mansarda vendesi dilazionando. [redacted] 532.409.

S. PAOLO [redacted] soggiorno 2 camere [redacted] cucinino L. [redacted] milioni più [redacted] Tel. [redacted].

S. PAOLO via [redacted] libero [redacted] termo ascen[redacted] 2 camere cucina [redacted] mq 49 milioni, [redacted]. Grimaldi 506.464.

S. RITA corso Sebastopoli 3 camere tinello cucinino servizi [redacted] cantina [redacted] occupato Grimaldi 596.262.

S. [redacted] libero via Buenos Aires [redacted] to ampio 2 camere cucina servizi [redacted] 500 mila dilazionabili Grimaldi [redacted].

S. RITA (via Mombarcaro) libero [redacted] mento centrale ingresso ca[redacted] cucina [redacted] vizi 39 milioni 500 mila Grimaldi 506.464.

[redacted] nuovi ultimi [redacted] gante complesso [redacted]ine 2 camere [redacted] box auto, Vendo. Tel. 442.298.

[redacted] vende libero in palazzina presso piazza Villari camera cucina termo bagno 38 milioni facilitazioni. [redacted] 473.0367.

[redacted] (via [redacted] Bosco) libero in[redacted] bagno 1° piano vende Sefim 27 milioni. [redacted].

SIGNORILE via San Quintino libero saloncino tre camere cameretta cucina biservizi desse epoca mq. 140 tel. Eurocase 513.725.

SIGNORILE 2 camere tinello cucinino servizi mq 80 adiacenze corso Sebastopoli corso U. Sovietica vendo tel. 530.085.

STADIO libero salone camera cucina servizi completamente ris[redacted] signorilmente [redacted]. 547.470 - 513.725.

TAIT A adiacente p. Rivoli [redacted] ro ampio alloggio [redacted] camera cucina ingr[redacted] bagno 1° [redacted] a L.[redacted] milioni 800 mila dilazionabili. [redacted] 502.383 - 596.425.

TAIT A libero piazza Carducci, recente, ampio, 2 camere tinello cucinotto ingresso bagno L. 69 milioni 800 mila. Tel. 502.383!

TAIT B libero presso corso Inghilterra 2 camere cucina a[redacted] ingresso bagno a L. [redacted] milioni permute tel. [redacted].

TAIT C in corso Racconigi camera cucina ingresso bagno 5° piano termo ascensore L. [redacted] milioni 200 mila locato tel. 502.383.

TAIT D adiacenze corso Peschiera 2 camere [redacted] ingresso servizi locato a L. 29 milioni, [redacted] tel. 502.383 596.425.

TAIT D libero via Passobuole al 6° piano, termoascensore, camera tinello cucinino bagno L. 45 milioni 500 mila. Tel. 502.383.

TAIT E libero presso corso Vittorio, camera cameretta soggiorno [redacted] ingresso bagno 2 arie, L. 61 milioni. [redacted].425.

[redacted] E li[redacted] condizionale vicinanze corso Marconi 2° piano a L. 12 milioni 500 mila permute a[redacted] tel. 502.383.

TROFARELLO [redacted] 2 camere cu[redacted] bagno cantina [redacted] box mutuo casa Gabetti 5787.

UTIP 537.421 vende libero in palazzina statale Orbassano-Volvera 2 camere tinello bagno box mutuo dilazioni pagam[redacted].

UTIP 537.421 vende in palazz[redacted] nuova con giardino tra [redacted] a Poirino [redacted] Marocchi saloncino 2 camer[redacted]ina biservizi box auto mutuo dilazioni [redacted] personale in loco pomeriggio.

VENDO mansarda libera corso Brescia con servizi interni mq 65, 4° piano n[redacted] L. 32 milioni trattabili. Tel. 779.516.

VIA Beaumont libero ristrutturato: ingresso salone 2 camere cameretta cucina servizio ripostiglio cantina sotto tetto box auto Il Por[redacted] vende. Telefonare 572.384.

VIA Chiesa della Salute libero luminoso piano alto 2 camere tinello cucinino bagno cantina dilazioni. Telefonare 920.0275.

VIA GENOVA
libero camera tinello cucinino bagno termoascensore 46 milioni sufficienti [redacted] milioni contanti tel. 532.760 Il Mattone.

VIA Nizza libero ristrutturato salone 2 camere [redacted] doppi [redacted] termosifone autonomo metano mq [redacted]. 548.630.

VILLA a Valdellatorre su 2 piani costruzione rece[redacted] posizione panoramica giardino Grimaldi tel. 329.9007.

VILLA Alpignano uni bifamiliare salone 6 camere tinello cuci[redacted] doppi servizi veranda garage 3 auto. Tel. 513.916.

VILLA bifamiliare a S. Benigno Canavese da ultimare vendesi. Sulla provinciale prezzo interessante Barbatano 749.5928.

VILLA Grugliasco libera due piani [redacted] camere tinello cucinino biservizi box signorile tel. 547.470 - 513.748.

VILLA Ri[redacted] libera indipendente [redacted] piani soggiorno 3 camere cucina b[redacted] tavernetta box per 2 auto terreno mq. 10[redacted] prezzo interessante tel. 650.7083 - 650.7784.

VILLA villaggio Castello La Loggia bifamiliare prestigiosa comoda servizi L. 280 milioni. Centro Immobiliare tel. 516.229 - 548.153.

VILLETTA libera precollina Torino zona Sassi su due piani giardino 900 mq ottima posizione 185 milioni Salm tel. 445.460.

VOLPIANO libero subito recente 2 camere tinello cucinino bagno 85 mq vero affare 84 milioni volendo box. Tel. Bit 532.554.

VOLVERA recentissimi appartamenti di diversa metratura con boxes auto mutuo e dilazioni vende Serim Rivoli, tel. 958.7295.

ZONA corso Moncalieri in palazzina signorile vendesi 4 alloggi separati o abbinati possibilità giardino terrazza box prezzo L. 1 milione 500 mila al mq. Telefonare 545.626.

20 Domande affitto

ABBISOGNA urgente funzionario alloggio uso seconda casa o pied-à-terre da 200 a 300 mila mensili. Telefonare 779.516.

BAIT immobiliare cerca da privato affittare ufficio per trasferire propria sede mq 90/100 zona Centro Sud. Telefonare 347.1219.

COMMERCIANTE in proprio con moglie e 2 bimbi cerca 4 vani e servizi zona indifferente Torino. Tel. 749.6132 Lunica P3.

DUE studenti universitari provenienti provincia cercano in affitto per periodo breve un pied-à-terre. Tel. 740.489.

IMPIEGATO con madre e sorella occupati ambi tre cercano 3 vani servizi zona qualsiasi Torino. Tel. 749.6132 Lunica R3.

OPERAIO e moglie con bimbo cercano 1 o 2 camere cucina servizi zona Lucento Madonna Campagna o limitrofe. Tel. 749.6132-03.

PER periodi transitori cercansi alloggi per funzionari industria 1-2 vani più servizi in Torino. Tel. 596.3457.

21 Offerte affitto

A. FIDALCASE affitta Giardini Reali uso pied-à-terre signorile: 3 camere cucina servizi, 450 mila mensili. Tel. 504.101.

A. FIDALCASE affitta Crocetta prestigioso ufficio di 5 vani doppi servizi 130 mq L. 700 mila mensili. Tel. 504.101.

AFFITTASI via Bava uffici varie metrature stesso stabile con telefono a partire da 250 mila mensili. Pistone tel. 506.385.

AFFITTIAMO alloggio arredato in Torino camera cucina servizi L. 220 mila mensili uso 2ª casa. Tel. 696.4740.

SOFFITTA affittasi studenti impiegati servizi esterni no abitazione L. 70 mila mensili più spese cauzione. Tel. 389.416.

UFFICI arredati Crocetta, segreteria multilingue. Telex, recapito telefonico e postale, parcheggio. Telefonare 556.444.

22 Traslochi

ZIGNALI traslochi per Torino Riviera abbinamenti per Roma Napoli Calabria Bari Sicilia e tutte le località tel. 502.625.

36 Nautica

CANOTTI pneumatici. Nuovi modelli. Permute. Riparazioni di tutte le marche. Prezzi speciali. Assistenza. Fabbrica Gamma, v. Aosta 3.

NAUTICAPIU' Murazzi Po 31. Patenti vela motore entro oltre 6 miglia. Inizio corsi 4 maggio. Per informazioni rivolgersi in sede ore 19/21. Telefonare 878.256.

NAUTICAPIU' Murazzi Po 31 patenti vela motore entro 6 miglia. Inizio corsi 11 maggio. Per informazioni rivolgersi in sede ore 19-21.30 il lunedì mercoledì venerdì. Tel. 878.256.

38 Animali e veterinaria

ABBIAMO yorkshire barboncini pechinesi pinger dalmata cocker pastori tedeschi belga scozzesi (lassie) dobermann e alani a richiesta tutte le razze tel. 011 981.0539.

42 Antiquariato

GALLERIA Pirra, Torino, corso Cairoli 32, telefono 577.344, acquista dipinti di maestri italiani e francesi dell'800 e primo '900. Massima riservatezza.

PORTOBELLO
Il mercato dell'antiquariato di None nella sua unica sede di via Sestriere 81, None tel. 986.5584 invita appassionati, arredatori, collezionisti e commercianti a visitare le gallerie dove dopo anni di preziosa raccolta esponiamo su oltre 3000 mq un grande assortimento di pezzi antichi, oggetti, tappeti e quadri di varie epoche e stile. Visitateci.

(continua)

Personaggi della Settimana

MILVA, PANTERA AMBIGUA

Dalle canzonette di Sanremo al palcoscenico dell'Olympia

In Francia, l'hanno gratificata di tutte le smaglianti iperbole riservate alle stelle di grandezza internazionale. «Si immagini una Mireille che avesse anche del *feeling*, una Dalida che non si abbandonasse alle facilonerie della moda disco, una Edith più sofisticata, una Marlene Dietrich epoca *Angelo Azzurro*, sorriso alla Françoise Dorléac, Shirley Bassey bianca...» via di questo passo con inauditi voli pindarici per celebrare l'apoteosi di Milva. Milva che, partita cinque fa alla conquista Parigi, recital brechtiano accanto Strehler sul palcoscenico dell'Odéon, riapparsa due anni fa al Théâtre de la Ville, trionfalmente approdata giorni scorsi sul palcoscenico dell'Olympia, consacrazione suprema

proprio le grandi stelle, Milva brilla ormai solo a tratti saltuariamente nel firmamento nostrano, per cui ci è abbastanza difficile seguirne la traiettoria. Ma quasi inevitabile per una che, partita canzonetta e da Sanremo, punto in bianco decida passare da «Creola» ai lieder di Schumann, quindi, dopo dura gavetta, diventi la più grande interprete di Brecht, ma addirittura una sorta di vestale della cultura ra mitteleuropea, suscitando una certa diffidenza nel suo pubblico, che ormai la segue, la capisce più si sente tradito.

★ ★ ★

Oggi Milva, che in Italia viene considerata anomala perché ha tralignato dalla bella tradizione romantico-melò romagnoli, si è cercata spazi altrove: presenta maggior parte dei suoi recitals all'estero e incide i dischi in Germania, di importata da noi. «In Italia, il pubblico troppo distratto dalle musicali, sono diciottenni imporre le proprie scelte, meglio quindi puntare sul mercato tedesco, più maturo troppo influenzato dai giovanissimi».

Oggi per la sua patria d'origine l'immagine è troppo imponente, troppo sofisticata, troppo colta, tantoché i discografici nostrani le stanno cercando una veste diversa sotto cui rilanciarla: «Ma non capisco che cosa vorrebbero che diventassi. Mi riesce abbastanza complicato restare nei miei panni e nello tempo creare di me un'immagine diversa. Ormai sono abituata a essere soltanto quella che sono. Cosa farò domani, lo so. certo però che mi terrò a distanza dal cattivo gusto, anche questo potrebbe portarmi al successo in patria. La Milva dovrà il mio con».

Difficile, questo punto, ricordare sprovveduta boccoloni sovrapposti che cantava tutto ciò che le chiedeva cantare, dando immutabilmente l'impressione di non capire neanche una sillaba dei testi non fare minimamente caso ai contenuti. Milva ha avuto successo proprio al di là della barriera, cioè fra quegli intellettuali che un tempo le ispiravano un senso di venerazione. Eppure sono in molti oggi chiedersi quest'aureola cantante impegnata le doni o non rappresenti invece una stonatura nel suo arredamento mentale, semplice e istintivo.

★ ★ ★

La Pantera di Goro, aveva infatti tutte le carte in regola per raggiungere una popolarità vita fotoromanzo, la partenza tipica della ragazza che vien dal nulla, infanzia «povera onesta», padre pescivendolo «genuino pane fatto casa»; poi l'incontro col primo Pigmalione della sua vita, il regista Corgnati che le fa subito cambiar modo di vestire, muoversi, cantare. Quindi, l'incontro col secondo Pigmalione, Giorgio Strehler grande svolta. Milva, a questo punto, diventa Milva, personaggio compiuto ben costruito, che ha l'esatta misura delle sue possibilità e del suo successo. E' arrivata lo sa: una fabbrica di soldi, e lo sa.

autori le presentano spontaneamente la loro produzione migliore, contratti le offrono da soli. Milva cambia vita, amici, carattere: l'aggressività popolana non le più, può finalmente rinfoderare le unghie e mostrarsi dolcissima, dive consumate e, le dive consumate, tenere il veleno nella coda.

Oggi che è diventata un'altra, non tornerebbe più indietro; ma ammette che la metamorfosi le costò perché le imponeva di rinnegare quello che, sino a un certo momento, costituito il suo mondo: «Ero soggiogata dal ruolo che mi imposto e che pretendevano di farmi interpretascena come nella vita. Dopodiché, non mi è più riuscito di venirne fuori». Certo, Strehler le lasciato un'eredità pesante.

ROSSI, «PABLITO EL DRITO»

Dalla squalifica, alla pubblicità, al grande ritorno

Il rientro è stato celebrato quanto il centenario di Garibaldi, o forse di più. E si capisce: la nostra Penisola sendosi trasformata da risorgimentale in calcistica, l'Eroe dei Due Mondi è soppiantato dall'Eroe Mundial, mentre un nome che sembrava fatto apposta per l'anonimato l'omonimia, come Rossi Paolo, fa brillare occhi di orgoglio nazional-patriottico. Ognuno, d'altronde, ha le glorie che si merita.

Dunque il signor Rossi, arte Pablito, torna far parlare sé dopo due anni assenza dagli stadi (ma non dalle cronache), due anni che l'Italia tifosa ha sopportato stento, gonfiandosi rimpianti recriminazioni per i dribbling mancati e le occasioni perdute. Ma soprattutto, tormentandosi nel dubbio: colpevole, o no? Paolo Rossi, 25, faccia da povero su cui nulla han potuto i favolosi guadagni, lo sguardo liquido e malinconico, si è trasformato subito in caso nazionale: per nulla incarna l'uomo-simbolo dei nostri giorni, fondendo in tutti quegli ingredienti che, chissà per quale combinazione chimica, possono fare d'un ragazzo qualsiasi una specie di mito.

Dopo i Mondiali del '78, l'Italia tutta s'innamorò di Paolo: e non solo i tifosi, ma anche i bambini, le ragazzine, le mamme, nonne e persino gli scontrosissimi giornalisti sportivi. Il segreto fascino questo giovane calciatore sta non nel sorriso spontaneo, ma nell'abilità cui ha saputo curare il personaggio del bravo ragazzo, tutto e pallone, che gli hanno cucito addosso. Quando venne squalificato, fu lutto nazionale: se avessero infranto improvviso l'immagine buona che l'italiano medio e che proiettava sul suo campione.

Ma l'ingenuo Pablito essere una volta all'altezza della si. Dopo fatto sfuggire frase storica tipo ingrata patria non avrai le mie ossa e cioè «il calcio italiano non mi merita più» ritornò immediatamente sui suoi passi, pensando riconquistare prima mamme le nonne d'Italia: «Hanno distrutto i miei genitori. Non li porto mai perdonare; quindi tutti quei tifosi che piangevano per lui: «L'unica forza che mi sorregge, in questo momento, è la convinzione fatto nulla di male. Aver coscienza posto di grandissimo aiuto». Dichiarazione primo piano di lui, distrutto, le guance più incavate, gli occhi ancora più liquidi, sufficiente convincerci che stavamo mandando Giovanna D'Arco al rogo. mentre i tifosi aspettavano, lui lavorava: potenziare il fisico, la immagine, le sue entrate.

Oggi torna negli atleticamente ed economicamente posto, avendo alle spalle una solida azienda di abbigliamento, la Lancer, in società Gustavo Thoeni, nonché un'azienda immobiliare, la anche che la sua immagine pubblica, i due anni di esilio anziché abbiano giovato enormemente, addirittura ingigantendola. Oggi Paolo nazionale torna sorridere dalle pubblicità di formaggi, yogurth, scarpe da ginnastica, aspirapolvere, occhiali, per totale, approssimativo, di oltre 150 milioni l'anno.

Guadagno che se può essere paragonato quello altri celeberrimi uomini-sandwich Borg o Lauda, è pur non buttar via: l'attaccante juventino rappresenta il più grosso affare calcistico del momento ed è conteso suon di milioni. Lo «scandalo» in un Paese come nostro rotto agli scandali di qualunque genere passato senza lasciar tracce tansul campione, scalfire il suo prestigio. Anzi, diciamo che se prima considerato santo, oggi è anche un martire.

Gianeri

Due torinesi per il barone de Rothschild Un buon affare per Piemonte e Italia

Gli industriali-finanzieri Piero Savoretti (Togliattigrad) e Dino Valla (esclusivista Seiko) partecipano ad un mega-accordo con l'Australia - Dopodomani la firma ■ Roma - Importanti riflessi per la nostra economia

TORINO — [illegible] italiani sono andati [illegible] bussare» in Australia per farsi aprire un [illegible] cato tanto allettante, ma il «colpo» è riuscito ■ due prestigiosi industriali - finanzieri torinesi, Dino Valla e Piero Savoretti, ■ ■ barone franco - svizzero Edmond de Rothschild, notissimo banchiere internazionale.

Con la neo-nata società di mediazione *«Novasider Pacific»* — [illegible] ■ Torino, in corso Svizzera, [illegible] una quota cia[illegible] ■ partecipazione del [illegible] per cento, presidente l'ex ministro del Tesoro americano William G. Miller — si preparano a firmare ■ Roma, il [illegible] maggio, il primo importante accordo commerciale [illegible] l'Australia, presente il premier O'Connor. In soldoni, un giro d'affari di centinaia di miliardi ■ importanti riflessi per l'economia italiana, in particolare quella piemontese.

L'accordo prevede infatti l'importazione [illegible] materie prime dall'Australia (materiali di ferro ■ carbone) ■ l'esportazione dall'Italia di macchinari e tecnologie, ma anche [illegible] velli» ■ manodopera.

Quali aziende vi saranno coinvolte? *«E' [illegible] prematuro fare nomi, [illegible] poiché gli australiani sono interessati al settore ingegneristico e a quello delle macchine utensili, certamente interesserà il gruppo Fiat, sicuramente tutte le aziende Iri (per ■ materie prime), ma anche quelle del settore alimentare, ad esempio l'Alivar di Novara»*, anticipa Piero Savoretti.

A che cosa si deve questo [illegible] della Novasider Pacific? *«C'è stato un incontro [illegible] comuni esigense: noi volevamo diversificare ■ nostri interventi commerciali, anche perché il mercato sovietico in questo momento ■ "lento", ■ anche ■ premier O'Connor voleva diversificare i vincoli economici dell'Australia (attualmente, soprattutto col Giappone) cercando nuovi partner in Europa»*, spiega Savoretti.

A Piero Savoretti va il merito di [illegible] aperto ai grossi gruppi italiani ■ mercato sovietico, quando ancora l'interscambio [illegible] Mosca [illegible] esisteva. Tra l'altro, è stato uno degli artefici dell'accordo con la Fiat per la costruzione di Togliattigrad, lo stabilimento automobilistico terminato nel '70. Ultimamente i suoi interessi si sono spostati anche ■ business petrolifero in Texas, facendo da mediatore per importanti forniture di macchinari per l'estrazione del greggio.

Molteplici anche gli interessi di Dino Valla. Dopo aver iniziato la sua attività nel settore del carbone, ora commercia anche nel petrolio ■ negli orologi (è azionista di maggioranza della Italwatch, ■ società che ha l'esclusiva per l'Italia degli orologi giapponesi Seiko).

Ma Valla ha anche notevoli partecipazioni nel settore immobiliare, con una quota, tra l'altro, [illegible] «Rtm» (Realizzazioni turistiche mediterranee), una società controllata dal ba[illegible] Rothschild, proprietaria dell'isola di Cavallo, in Corsica. L'amicizia col barone franco-svizzero ■ quindi di lunga data.

La «Novasider Pacific» ha intanto già aperto [illegible] sede anche in Australia, a Perth, ■ porto principale della Western Coast, il più vicino geograficamente all'Europa. ■ presto sarà dunque «invaso» da prodotti italiani e, anche, piemontesi.

Stefanella Campana

DINO [illegible]

Disoccupati Cee meno in aprile

LUSSEMBURGO — *Notizie incoraggianti dal fronte della disoccupazione nella Cee: i senza lavoro sono scesi al 9,1% in aprile [illegible] 9,3% in [illegible] e, [illegible] ■ [illegible] funzionario [illegible] comunità, il dato induce a prevedere [illegible] ulteriore [illegible] miglioramento. In cifra, i disoccupati sono diminuiti [illegible] 200.000 unità [illegible] ■ 10 milioni 300 mila mentre nell'aprile ■ [illegible] anno fa erano 8,4 [illegible] pari al 7,6% [illegible] forza lavoro.*

Notando che è il secondo mese consecutivo ■ declino per il tasso di disoccupazione rispetto [illegible] postbellico del 9,5% in gennaio e febbraio, una fonte Cee ha dichiarato che «la tendenza sembra destinata ad avere [illegible] seguito».

Secondo i dati annunciati dall'ufficio statistico Cee Eurostat, i tassi di disoccupazione [illegible] in aprile distinti per Paese sono (tra parentesi ■ percentuale del mese primo): Germania 6,5% (6,9); Francia 8,5% (8,7); Italia 10,2% (10,3); Olanda 9,3% (inv.); Belgio 12,8% (12,9); Lussemburgo 1,2% (inv); Inghilterra 11,5% (inv.); Danimarca 9,2% (9,4); Irlanda 12,1% (inv.); Grecia 1,5% (1,9).

E' opinione diffusa che il numero [illegible] [illegible] lavoro in Grecia sia più elevato rispetto ai dati indicati ufficialmente.

E' in [illegible] Ovest che la lotta alla disoccupazione ha registrato il risultato più spettacolare con un calo al 6,9% di marzo al 6,5% in aprile. I senza lavoro sono scesi [illegible] aprile ■ 1 milione 700 mila [illegible] [illegible] di 100 mila unità rispetto al mese precedente.

Nel comunicato, la Cee si dice preoccupata per il [illegible] numero di offerte di lavoro segnalate [illegible] [illegible] membri. In Belgio dove la disoccupazione raggiunge il 12,8%, che ■ il tasso più alto nell'ambito della comunità, le offerte di lavoro risultano appena 3700.

GENOVA — Italimpianti, società del [illegible] Iri-Finsider, realizzerà a Scalia una fonderia per getti di ghisa grigia della capacità di ■ mila tonnellate [illegible] nue. La produzione dello stabilimento, che sarà ultimato entro il 1983, coprirà il fabbisogno interno mentre [illegible] quota sarà esportata.

Utile raddoppiato

A Robilante la Cassa fa il «bis»

ROBILANTE — E' [illegible] un anno estremamente positivo il 1981 per la Cassa [illegible] ■ artigiana di Robilante: l'utile ■ esercizio ■ raddoppiato rispetto [illegible] 1980, passando dai 97 milioni [illegible] mila 176 lire a 198 milioni 123 mila 218 lire. ■ depositi sono aumentati del 22,30 per cento (un incremento superiore alla media nazionale): 9 [illegible] [illegible] milioni contro 7 miliardi [illegible] milioni del 1980. Raddoppiata anche la riserva ordinaria, passata [illegible] ■ [illegible] ■ 120 milioni.

[illegible] 1982 oltre al [illegible] mento [illegible] brillanti risultati economici conseguiti negli ultimi esercizi — dice il presidente della Cassa rurale, Giuseppe [illegible] — puntiamo ■ riorganizzare [illegible] procedure in[illegible] e soprattutto aumentare il [illegible] [illegible] servizi.

La [illegible] [illegible] e artigiana di Robilante, di cui fanno parte [illegible] soci, ■ stata [illegible] da un gruppo [illegible] imprenditori locali nel [illegible]

p. p. l.

Un nuovo sportello

Banco Roma approda a Sanremo

[illegible] — *Sotto ■ due caratteristiche torri del Casinò approda un'altra banca. Sarà il «Banco di Roma» [illegible] dovrebbe comparire, per la prima volta, ■ Sanremo dove operano già altri sette istituti [illegible] La notizia è stata diffusa [illegible] questi giorni. L'istituto [illegible] di [illegible] romano, [illegible] funziona già [illegible] uno sportello ad Imperia, si espanderà ■ Sanremo, [illegible] piazza ritenuta «interessante» [illegible] mondo bancario.*

L'arrivo [illegible] [illegible] ■ Roma porterà a [illegible] ■ sigle bancarie presenti ■ Sanremo affiancandosi [illegible] «Banca Commerciale Italiana», al «Credito Italiano», all'«Istituto Bancario San Paolo» [illegible] Torino, alla [illegible] d'America e d'Italia» (che [illegible] con due sedi diverse), [illegible] «Cassa di Risparmio di Genova e Imperia», alla «Banca Popolare di Novara» (che svolge anche le funzioni di [illegible] comunale) e [illegible] «Banco Ambrosiano».

b. m.

Quasi uno su due nel terziario 1984

[illegible] — Tra due anni, il comprensorio di Torino avrà dai trentamila [illegible] sessantamila abitanti in meno rispetto [illegible] [illegible] Allora, trentamila in meno [illegible] anche i posti di lavoro nell'industria. [illegible] compenso, nel 1982, ■ «terziario», cioè [illegible] quella serie [illegible] attività che non [illegible] né agricoltura [illegible] industria, occuperà ■ [illegible] cento della popolazione attiva, [illegible] ■ [illegible] per cento del '79. In questo settore, infatti, qui i posti aumentano in media di tremilacinquecento unità all'anno.

Queste le previsioni indicate in [illegible] studio del Comprenso[illegible] di Torino, [illegible] quale ha [illegible] in [illegible] l'Ires, l'Istituto regionale [illegible] ricerche economico-sociali. [illegible] particolare per il Comune [illegible] Torino, secondo gli esperti, quest'area dovrebbe far registrare una forte riduzione demografica: settantamila [illegible] è [illegible] stima, cinquantamila un'altra. E' [illegible] [illegible] che crescerà, invece, il [illegible] dell'area metropolitana (trentamila in più); stabilità o lieve [illegible] per [illegible] altre zone [illegible] comprensorio.

A proposito dell'occupazione, nello studio si legge che la maggior percentuale [illegible] crescita dei posti di lavoro si registrerà nell'area metropolitana, dove dovrebbero aumentare complessivamente [illegible] 5 per cento [illegible] [illegible] mila ■ 230 mila). [illegible] le previsioni, è proprio in quest'area che l'integrazione fra settore industriale ■ «terziario» dovrebbe [illegible] zarsi nel modo più esteso e dovrebbe portare ad un [illegible] di qualità dell'apparato produttivo nel [illegible] complesso, con rilevanti guadagni [illegible] produttività e di redditività del sistema delle imprese.

La città [illegible] Torino, comunque, sembra che [illegible] anch'essa [illegible] svolta sostanziale nel [illegible] produttivo, «nella direzio[illegible] [illegible] una maggiore terziarizzazione [illegible] elevato livello qualitativo, [illegible] effetti almeno in parte compensativi rispetto [illegible] rilevante riduzione di posti di lavoro industriali che in quest'area si è verificata [illegible] 1981».

r. bo.

Il costo del denaro blocca le macchine utensili

Rambaudi (presidente Ucimu): «La crisi può essere superata se il governo attua un piano di investimenti» - Un credito di imposta per alleggerire l'Iva?

TORINO — Anche l'industria di macchine utensili, fiore all'occhiello della meccani[illegible] piemontese, risente delle difficoltà provocate dalla crisi generale mondiale: c'è una caduta delle vendite, sempre più accentuata.

L'ultima indagine congiunturale dell'Ucimu, l'associazione che raggruppa i maggiori costruttori [illegible] settore, ■ molto pessimista: *«Anche nel primo trimestre dell'82 l'afflusso di ordini per questo settore, particolarmente indicativo dell'evoluzione degli investimen[illegible] ■ produttivi, è stato basso [illegible] insufficiente; il calo, in termini reali, pur essendo inferiore ■ quello [illegible] si registrava nel 1981, rimane elevato (—28 per cento rispetto al primo trimestre 1981)».*

[illegible] conseguenze per le imprese si vedono: la [illegible] di Tortona, un'industria [illegible] per la sua elevata tecnologia e in piena espansione fino a poco tempo fa, è stata costretta a chiedere l'amministrazione [illegible] trollata; [illegible] Dea di Moncalieri, specializzata in sofisticatissime apparecchiature di misurazione ■ [illegible] robot venduti anche agli americani e ai giapponesi, ha dovuto mettere [illegible] cassa integrazione parte dei dipendenti; la stessa [illegible] ha fatto pochi giorni dopo la Olivetti Controllo Numerico (Ocn), la società del [illegible] [illegible] ■ Ivrea che produce macchine utensili comandate elettronicamente: i scapesi sono 900 tra Ivrea e il Sud. In crisi c'è anche il gruppo torinese Maiocco, cui [illegible] capo [illegible] [illegible] ■ imprese.

«Numerose altre imprese, sparse in tutte le province piemontesi con una particolare concentrazione nella cintura industriale ■ Torino, hanno ormai un carnet di ordinazioni ridotto all'osso: alcune hanno posto parte degli occupati in cassa integrazione e tutte hanno tolto le [illegible] [illegible] solitamente affidavano [illegible] imprese esterne» scrive «Agp», l'agenzia dell'Unione industriale ■ Torino.

Per attirare l'attenzione sulle difficoltà del settore il presidente dell'Ucimu, Bruno Rambaudi, titolare della Rambaudi di Leu[illegible] (Torino), nei giorni scorsi ha lanciato un allarme [illegible] [illegible] chiesto urgenti interventi dello Stato. Secondo Rambaudi la crisi potrebbe essere superata se fosse attuato un programma [illegible] sostegno degli investimenti.

All'inizio dell'anno era stato annunciato il cosiddetto «pacchetto Formica» il quale, tra le altre cose, prevedeva l'Iva «negativa» (in pratica un credito di imposta) sull'acquisto di macchine utensili ■ [illegible] possibilità di ammortamenti liberi anticipati (che [illegible] sarebbero tradotti anch'essi in uno sgravio fiscale). Queste [illegible] «urgenti» fino [illegible] ora però non [illegible] state attuate.

In questi ultimi giorni, Rambaudi si ■ rivolto direttamente [illegible] presidente del Consiglio, Spadolini, sottolineando in particolare che eventuali facilitazioni all'acquisto di macchine utensili si tradurrebbe [illegible] fatto in [illegible] incentivo alla ristrutturazione industriale e in ultima analisi in [illegible] maggiore efficienza ■ competitività

e. fa.

[redacted]

La Carpano venduta alla Branca?

[redacted] Carpano (vermouth) venduta alla Branca (fernet)? La più [redacted] fabbrica [redacted] vermouth, la Carpano [redacted] Torino è stata ceduta, [redacted] si assicura negli ambienti finanziari, alla *F.lli Branca* di Milano.

Ufficialmente la quota ceduta dovrebbe essere del 33%, [redacted] negli [redacted] finanziari [redacted] si assicura che [redacted] vendita sarebbe totale.

E' utile ricordare che Antonio Benedetto Carpano fu colui che [redacted] 1786 «inventò» il vermouth proprio a Torino nell'antica bottega [redacted] piazza Castello; nel [redacted] discendente della famiglia Carpano vendette la fabbrica al commendator Silvio Turati, il quale portò [redacted] vermouth «*Punt e Mes*» [redacted] il mondo.

Purtroppo un anno fa il figlio Attilio, amministratore della ditta, morì prematuramente a [redacted] anni; poco tempo dopo morirono la [redacted] e l'ormai novantenne [redacted] dator Silvio Turati; la vedova signora [redacted] Turati è rimasta così sola con una immensa responsabilità di gestione.

Da qui, forse, la decisione di vendere. Peccato, [redacted] un'altra parte di Torino che emigra [redacted] Milano!

Arriva il nuovo cinquecento a due colori speculatori all'assalto, [redacted] delusi

I commenti sulla moneta sono piuttosto caustici - L'Italia appare troppo giovane e il Quirinale non si riconosce - Ricomparsi gli incettatori: entro l'anno la zecca conierà 200 milioni di esemplari

Dopo una [redacted] di rinvii, dovuti soprattutto a motivi tecnici, [redacted] moneta [redacted] lire [redacted] in circolazione [redacted] sorpresa, curiosità, proteste. E' la prima volta che si [redacted] moneta [redacted] bi-colore. E' [redacted] prodotta [redacted] due metalli: una [redacted] esterna in [redacted] (il [redacted] già usato per le normali 50 e 100 lire) [redacted] una parte centrale, interna, un [redacted] di «bronzo di [redacted]», quello impiegato per le 20 e le 200 lire che sono in uso oggi. Il «disco» esterno [redacted] 26 [redacted] mentre il di[redacted] centrale ha un [redacted] di 18 millimetri. Nell'insieme la moneta [redacted] 6,8 grammi. Le due parti sono strettamente unite e chi ha provato a separarle, [redacted] e martello, [redacted]

[redacted] Cretara, [redacted] la mo[redacted] d'argento [redacted] lire per [redacted] capitale, [redacted] disegnato anche questo [redacted] che non fa [redacted] certo impazzire i [redacted]. Essi sanno [redacted] che ne vengono prodotti ben 800 mila pezzi al giorno e che si dovrà [redacted] arrivare [redacted] duecento [redacted] pezzi entro la fine del 1982, il che vuol dire [redacted] vi [redacted] quantitativi tali [redacted] tutti.

A Torino [redacted] moneta ha [redacted] a circolare [redacted] mattina e le banche [redacted] hanno [redacted] i primi rotoli andati subito [redacted] ruba. Gli incettatori [redacted] puntato sulla [redacted] pezzo bi-colore. [redacted] aveva [redacted] prodotto e anche all'estero non si conoscono [redacted] simili. Il procedimento [redacted] coniazione [redacted] differenti [redacted] uniti, [redacted] o più esattamente [redacted], il [redacted] stato [redacted] in particolari circostanze [redacted] medaglie [redacted]

Una ne era stata progettata per commemorare l'ingresso in Roma [redacted] truppe italiane [redacted] ma la produzione, [redacted] i mezzi [redacted] allora, apparve subito alquanto difficile. Si coniò allora una medaglia d'argento, oggi abbastanza [redacted] che da [redacted] lato [redacted] veduta [redacted] Pia [redacted] dall'altro i ritratti di [redacted] Emanuele II e [redacted] Umberto, che poi gli successe al trono, [redacted] la scritta: «[redacted] siamo e ci resteremo».

Un precedente di questo 500 lire lo troviamo nell'isola [redacted] Tonga, nel Pacifico Meridionale, ma si trattò [redacted] prova. L'oro nella parte centrale della moneta e l'argento [redacted] le faceva [redacted] cornice [redacted] l'attenzione degli [redacted] dell'arcipelago che si impossessarono delle poche [redacted] coniate a scopo sperimentale per farne [redacted] leti dotati, [redacted] loro, [redacted] proprietà magiche.

A Torino parecchi avevano già questa moneta in tasca da almeno una settimana, altri l'hanno vista solo ieri. Misteri inspiegabili [redacted] chi riesce sempre [redacted] arrivare per primo per le solite «vie traverse». [redacted] mattina in alcune banche si sono formate piccole code per cui i cassieri, soltanto per [redacted] esaurire immediatamente [redacted] scorte, [redacted] hanno dato, in genere, più di quattro o cinque pezzi per cliente. Ieri la situazione era normale, la ri[redacted] trascurabile e i quantitativi attesi stanno arrivando.

La gente [redacted] stupita, guarda il nuova 500 lire con curiosità, se lo rigira fra le mani e [redacted] discute, [redacted] *senza un pizzico* [redacted] *umorismo*: «E' [redacted] stranezza questa [redacted] due colori. L'Italia [redacted] rappresentata da una giovinetta troppo ragazzina [redacted] lo scorcio del Quirinale, sul verso [redacted] moneta, [redacted] per tutti identificabile».

Anche i [redacted] sono insoddisfatti. Per la prima volta [redacted] moneta contiene una iscrizione in alfabeto Braille, *quello per ciechi. Molti lamentano però che questi caratteri [redacted] poco rilievo per cui al tatto [redacted] sono facilmente decifrabili.*

Renzo Rossotti

Lunedì pronto il marchio «doc» per quattro formaggi piemontesi

MURAZZANO — Lunedì presso il ministero dell'Agricoltura si riunirà [redacted] Roma [redacted] commissione [redacted] per la tutela della denominazione d'origine per siglare la «doc» a quattro formaggi [redacted] provincia Granda: il Raschera, il Castelmagno, il Murazzano ed il Bra. «*Se tutto andrà per il meglio* — afferma il dottor Giacomo Oddero, presidente [redacted] Camera [redacted] Commercio di Cuneo, promotore dell'iniziativa, [redacted] a capo [redacted]l'ente [redacted] ha istruito la pratica — *dovrebbe essere imminente la pubblicazione del decreto sulla "Gazzetta Ufficiale". Si valorizzerà così un'altra attività economica [redacted] Granda*».

La civiltà del formaggio può anche significare ai giorni nostri [redacted] recupero della civiltà contadina [redacted] essa [redacted] ispira in assoluta semplicità. «Andar per formaggi» oggi è un hobby [redacted] tanti, tantissimi; [redacted] ricerca che provoca nuove [redacted] nuove amicizie, nuovi rapporti umani, specie [redacted] la ricerca viene operata direttamente a livello del contadino produttore [redacted] del [redacted] Infatti, nel weekend settimanali migliaia di [redacted] torinesi, liguri, lombardi [redacted] per le nostre montagne, colline, vallate, pianure alla ricerca di formaggi. Consumano merende [redacted] base [redacted] pane e formaggio, [redacted] di cui [redacted] oggi usa cibarsi il [redacted] accudisce in solitudine la mandria ed [redacted] gregge all'alpeggio, il contadino fienaiolo o mietitore ed il vignaiuolo dei nostri bricchi.

Questo cibo ricorda ai buongustai [redacted] grande realtà: la lotta alla sopravvivenza nelle montagne e sulle [redacted] tempo quando l'industrializzazione era scarsa, e dimostra come vivono in certe zone oggi gli anziani rimasti soli [redacted] reggere quelle produzioni agricole [redacted] un tempo particolarmente fiorenti.

Per i quattro formaggi in attesa della doc sono stati predisposti degli appositi disciplinari, [redacted] le loro [redacted] tipiche [redacted] produzione, con prescritte caratteristiche organolettiche e di tipicità che vanno dal tipo di latte utilizzato, [redacted] forma del formaggio; [redacted] stagionatura all'aspetto esterno; [redacted] pasta [redacted] gusto ed al profumo. Per il Raschera, [redacted] Castelmagno, il Murazzano (tume [redacted] Langa) ed il [redacted] (nostrale nei due tipi stagionato e tenero) inizierà un'era nuova. La doc che il [redacted] dell'Agricoltura concederà [redacted] prossimi giorni porrà un rigoroso freno alle molte imitazioni, obbligando il produttore ad una giusta maturazione e ad una seria produzione; inoltre garantirà al consumatore la genuinità [redacted] prodotto.

Raschera, Castelmagno, Murazzano, Bra sono quattro formaggi diversi nella [redacted] e nel gusto; anche [redacted] la materia prima è uguale: il [redacted].

c. g.

«[redacted] spumante» primo [redacted] in [redacted]

CANELLI — Dopo tanti convegni e tavole [redacted] sulla crisi [redacted] del Barbera, da Canelli partiranno domani i primi container di «Barbera alternativo» destinazione [redacted] Uniti: [redacted] mercato che ha già dato grandi soddisfazioni [redacted] esportatori italiani di vino (soprattutto di Lambrusco [redacted] Chianti) che ap[redacted] ulteriore espansione.

La notizia [redacted] quelle buone e l'occasione si presenta propizia per fare il punto sulla sperimentazione di vinificazioni alternative del Barbera sollecitate [redacted] anni ormai dall'assessorato regionale all'Agricoltura.

Il vino «alternativo» che parte da Canelli, è [redacted] «Barbera spumante» studiato [redacted] prodotto [redacted] *Luigi Bosca* [redacted] *Figli S.p.A.*, un'azienda che ha [redacted] spalle 150 [redacted] esperienza [redacted] presente [redacted] decenni sul mercato americano. [redacted] pensare che nel solo '81 ha venduto negli [redacted] Uniti qualcosa come 16 milioni [redacted] bottiglie di [redacted] prodotto, il «Canei» nelle versioni bianco e rosé.

La partenza dei primi container di Barbera spumante per gli Stati Uniti ha fornito l'occasione per organizzare un convegno che si terrà domani alla *Foresteria Bosca* con interventi dell'assessore regionale all'Agricoltura Bruno Ferraris, uno tra i maggiori sostenitori dell'esigenza [redacted] piantare vinificazioni [redacted] per l'uva Barbera; il sottosegretario [redacted] Bilancio Gianni Goria, autore di un progetto di legge [redacted] regolamentazione [redacted] della produzione degli spumanti, Alberto Contratto, sindaco [redacted] Canelli [redacted] produttore di spumanti, Guglielmo Tovo, presidente [redacted] Provincia di Asti, la zona vinicola [redacted] più risente [redacted] crisi del Barbera.

«[redacted] sul mercato il nuovo «Marengo» [redacted] *ha iniziato la commercializzazione di [redacted] versione rinnovata del «Marengo Diesel», [redacted] modello derivato [redacted] «131». Le modifiche riguardano [redacted] l'estetica [redacted] l'allestimento interno. Il Marengo, [redacted] il motore di 2500 cc della 131 diesel, erogante 72 cv [redacted] (53 kw)). Sotto l'aspetto di mercato, rientra [redacted] quella fascia [redacted] diretta [redacted] automobilistica, conosciuti anche come «furgonati».*

[redacted] loro [redacted] in fase [redacted] sviluppo [redacted] Italia, in questo hanno fatto segnare [redacted] 1977 ad oggi [redacted] continuo «trend» [redacted] (804 unità nel 1977 - 1458 nel '78 - 1970 nel [redacted] - 2642 nell'80 - [redacted] nell'81 - Previsione [redacted] circa 4500 [redacted] plari [redacted] in corso). Il prezzo «chiavi in mano» del nuovo Marengo Diesel è di 11.482.750 lire.

Pensionati, non spedite il modello 201

Un pro-memoria per [redacted] dichiarazione dei redditi - Chi non deve presentarla - Come «pesano» terreni e fabbricati - Esonerato chi non supera, con case e campi, le 360 mila lire

[redacted] la prima volta, quest'anno, i pensionati dello Stato e di [redacted] enti pubblici, [redacted] redditi percepiti nel 1981, hanno ricevuto [redacted] modello, [redacted] «201». Se non dispon[redacted] altre entrate, [redacted] il [redacted] terreni [redacted] cati, [redacted] solo [redacted] dispensati dall'obbligo di compilare il [redacted] 740, ma [redacted] spedire o [redacted] *201*; quindi lo potranno tenere custodito tranquillamente tra le loro carte.

[redacted] opportuno inquadrare [redacted] dispensa succennata, [redacted] le altre che [redacted] rendono obbligatoria [redacted] presentazione della denunzia. [redacted] presentarla:

1. Tutti [redacted] che, nel 1981, non [redacted] realizzato [redacted] entrata, [redacted] qualsiasi [redacted] titolo.

2. I percettori [redacted] redditi, [redacted] «esenti», [redacted] quelli [redacted] pensioni di guerra, [redacted] interessi su [redacted] del debito pubblico (Bot, Cct, ecc.) [redacted] buoni fruttiferi emessi [redacted] Poste.

3. Quanti dispongono [redacted] tanto di [redacted] gettati automaticamente alle ritenute alla fonte, come gli interessi sui depositi in banca.

4. Quanti traggono entrate dai soli [redacted] di terreni [redacted] fabbricati, per un totale complessivo non superiore a lire 360.000.

5. I lavoratori che hanno realizzato [redacted] di lavoro dipendente — magari [redacted] più ditte — sempre per un totale non superiore a L. 3 milioni.

6. I titolari [redacted] pensioni erogate dalle direzioni provinciali [redacted] Tesoro, dall'Inps [redacted] dagli altri enti pubblici. Abbiamo volutamente lasciato [redacted] elencazione i possessori [redacted] soli redditi [redacted] lavoro dipen[redacted] un unico [redacted] lavoro [redacted] di importo superiore a lire 3.000.000, in quanto si [redacted] equiparata [redacted] una vera e propria dichiarazione anche [redacted] semplice spe[redacted] del [redacted] 101, obbligo [redacted] quale questi [redacted] tenuti.

[redacted] crediamo [redacted] particolari spiegazioni [redacted] casi previsti nei punti 1), 2) [redacted] 3); infatti, mancando, [redacted] primo [redacted] la [redacted] prima» (il reddito) ed essendo la stessa legge — nel secondo — ad escludere [redacted] campo [redacted] dell'Irpef tali redditi, e, nel terzo, [redacted] assoggettarli [redacted] una forma [redacted] autonoma, [redacted] chiari i motivi che hanno consigliato [redacted] dispensare [redacted] interessati [redacted] presentazione del mod. 740.

Viceversa, [redacted] riferi[redacted] al punto 4), un rilievo particolare [redacted] tutta [redacted] che riguarda i proprietari e i possessori di case e terreni. Infatti, nello spirito e [redacted] della legge [redacted] subito il [redacted] accordata esclusivamente ai titolari [redacted] fondiari il cui importo, però, non dovrà [redacted] il [redacted] di lire 360.000, e, uni[redacted] questi, [redacted] dispongano [redacted] di [redacted] redditi imponibili. Così, [redacted] proprietario [redacted] casa e [redacted] terreno, [redacted] cui reddito [redacted] monti, per es., a L. 300.000, qualora [redacted] uno stipendio [redacted] pensione, di qualsiasi cifra, è obbligato [redacted] compilare i quadri [redacted] e B, e oltre al quadro C, scriverà, come [redacted] norma, sul quadro «N» [redacted] tutti questi introiti, tassabili [redacted] Irpef che [redacted] Ilor. Avrà, invece, diritto all'esonero quel proprietario di immobile [redacted] cui reddito (catastale [redacted] effettivo) sia pari, [redacted] esempio, [redacted] L. 250.000 [redacted] redditi esenti (es. pensione [redacted] guerra) o soggetti ritenuta [redacted] fonte [redacted] titolo d'imposta (es. interessi su [redacted] corrente bancario). Infine, è bene ricordare che nell'ipotesi di solo possesso di reddito fondiario, inferiore a L. 360.000 l'esenzione vale sia ai fini Irpef che Ilor.

p. m.

TUTTO SPORT E FAMIGLIA.

Forse pensate che Roberto Bettega [redacted] parli di calcio. Invece vi parlerò della mia Lancia: [redacted] Lancia H.P.Executive.
Se avete i miei stessi problemi "automobilistici" la cosa è altrettanto [redacted].
A me [redacted] a [redacted] moglie Emanuela piacciono le auto sportive.
Ma abbiamo due figli, che hanno diritto al loro spazio, anche in automobile.
Per questo viaggiavamo con una spaziosa berlina.
Decidemmo di cambiarla [redacted] la Lancia H.P.Executive quando scoprimmo, e fu una vera sorpresa, che [redacted] fatto di spazi aveva poco da invidiare a molte berline. Con in più un ampio portellone posteriore, [redacted] comodo bagagliaio e la possibilità [redacted] reclinare separatamente i sedili posteriori.

Su strada il comportamento dell'H.P.Executive è eccellente.
La trazione anteriore, il baricentro basso [redacted] le [redacted]pensioni a quattro ruote indipendenti la tengono incollata al terreno.
La frenata [redacted] potente e precisa [redacted] tipo di fondo stradale, anche sul bagnato.

Ed [redacted] proprio questa tranquillità che ti fa guidare bene. Il motore è incredibilmente elastico e l'assetto guida quello di una vera sportiva.

In più la H.P.Executive è italiana.
Il che, per una maglia azzurra, ha [redacted] suo valore.

H.P.Executive 1600. [redacted] CV, 172 km/h, 0-100 km/h 12 [redacted]
H.P.Executive [redacted] I.E. 122 CV, oltre [redacted] km/h, 0-100 km/h 10,2 sec

Formule int[redacted]e convenienti con il SAVA-LEASING.
Informazioni presso i Concessionari Lancia o telefonando a [redacted]531874.

H.P. Executive. La berlina sportiva Lancia.

ECONOMICI

43 Filatelia, collezioni

ORO vecchio e monete oro, italiane ed estere acquistiamo per contanti. [redacted]. 544.955.

PRIVATO da privato acquista monete [redacted] ed estere. Telefonare 711.803.

45 Ville, [redacted] per [redacted] acq.-vend.

A. [redacted] Cotolivier vendesi [redacted] soggiorno cucinotto 1 [redacted] ripostiglio [redacted] e cantina tel. 011/293.301.

A. L. 3.800.000
Il Punto Immobiliare S.p.A. vende rustico con [redacted] pagamento [redacted] senza [redacted] per il 1982. Telefonare 658.303.

[redacted] 4.800.000
Il Punto Immobiliare S.p.A. vende rustico con [redacted] interessi per il 1982. Tel. 658.235.

A. RUSTICO Astigiano 40 km To 4 locali scala interna terreno mq 750 posizione [redacted] L. 25 milioni. Tel. [redacted] 40.505.

A. VENDO villa nuova costruzione a 42 km da Torino nell'Astigiano bellissima posizione panoramica ampio fabbricato 5000 mq di terreno, L. [redacted] milioni. Telefonare 011 640.7152 ore ufficio.

[redacted] alloggi pronti ed in costruzione in villini signorili vista mare riscaldamento autonomo 1-2-3 vani da L. 59 milioni con mutuo e dilazioni. Tel. 011 293.301.

[redacted] Nizza Tanaro rustico libero [redacted] camere servizi cantina solaio 18 milioni rateabili studio [redacted] tel. 885.341 839.791[redacted].

A PREZZO AFFARE
vendesi baita indipendente ristrutturata vicinanze Bagnolo Piemonte con mq. 400 terreno circostante tel. 532.130.

A 28 km da Torino rustico centro paese comodità mezzi pubblici vendesi [redacted] milioni 500 [redacted] più 5 milioni mutuo. Tel. (0124) 31.833.

[redacted] km da Chivasso comoda ferrovia villetta [redacted] 140 mq indipendente giardino recintato [redacted] finiture 110 milioni. Tel. 482.222.

[redacted] Pragelato n. 2 apparta[redacted] locale più cucina e [redacted] mai abitati. Tel. 500.382.

AD amanti vela surf pesca subacquea. Vendiamo bi-trilocali in villaggio turistico sul Mar [redacted]. Ital Consorzio 532.784.

AFFARE a Benevagienna [redacted] km casello Fossano) 3 rustici una casetta costruzione '64. Magazzini mq 500 terreno mq 7000 acqua potabile. Luce strada asfaltata L. 88 milioni. Italimmobili 011 - 599.782.

AFFARE vendesi a 13 km dal [redacted] autostradale di Finale Ligure 8 progetti approvati per villini. Tel. 019/693.254.

AFFARONE vendo a Cumiana ampio sottotetto nuovo e future cubature con acqua luce [redacted] bagno, L. 6 [redacted] 500 mila. [redacted] 46 - 906.8302.

AFFARONE [redacted] villetta immersa nel verde dell'entroterra di [redacted] Ligure a 20 minuti [redacted] mare mq 120 con mq 10 [redacted] terreno, L. 110 milioni. Telefonare 019 693.254.

[redacted]
vendita promozionale allo[redacted] in signorile co[redacted] condominio. Via [redacted]arco Polo angolo via Sant'Angela. Tennis mutuo. Sabato e domenica personale sul posto. Telefonare Immobilcasa 011 651.540.

[redacted] spazioso vicinanze campi da sci soggiorno cucina 3 camere bagno ripostiglio box mutuo casa Gabetti 011 57.[redacted].

BEAULARD vicinissimo [redacted] fronte hotel Grand Hoche trilocali chalet con tre soli appartamenti ciascuno con ingresso indipendente e giardino privato prezzi molto inte[redacted] e pagamenti agevolati. Per informazioni e appuntamenti telefonare Gabetti Rivoli 958.9483/9.

BORGIO Verezzi, entroterra di Pietra Ligure, Loano, Borghetto vendiamo ville mono-bifamiliari da 180 milioni. [redacted]. 019 6[redacted].594/5.

BRUSASCO posizione panoramica, vendesi casa colonica su 2 piani di totali mq 300, con unico grande appezzamento di terreno mq 23 mila prezzo affare L. 96 milioni. Telefonare 011 596.425.

CALABRIA Scalea impresa Giuseppe Pignataro vende direttamente villette a schiera vista mare panoramicissima e appartamenti 100 ml spiaggia Riviera dei Cedri Tirreno. Tel. 011 650.3960 - 0985 20.839.

CALIZZANO Castelvecchio Rocca Barbena [redacted] ristrutturate 2 [redacted] indipendenti [redacted] panoramica anche frazio[redacted]. 548.153 516.229.

CANAVESE
L. 29 milioni rustico con progetto ristrutturazione approvato mq 2000 terreno vendesi. Tel. 532.130.

CANAVESE 35 km da Torino rustico ristrutturato in parte 5 vani servizi [redacted] bile vero affare. [redacted]. Bit 532.554.

[redacted] abitabile 4 [redacted] centro [redacted] mezzi p[redacted] Torino [redacted] 18 milioni [redacted] 10 milioni mutuo. [redacted]. (0124) 31.833.

CASA in collina a Bra 4 vani terrazzo abitabile con terreno circostante posizione panoramica tel. 0175-45.985.

CASA 40 km To privato vende 4 vani terreno [redacted] indipendente L. [redacted] milioni tel. 0175-43.303.

[redacted] libero [redacted] unifamiliare indipendente [redacted] giardino [redacted] L. 75 [redacted] dilazioni. Tel. 531.006.

[redacted] 011 839.8444 [redacted] (Cn) villa bifamiliare [redacted] 1974 2 alloggi indipen[redacted] 3[redacted] tinello cucinino servizi e salone [redacted] cuci[redacted] terreno mq [redacted].

[redacted] 011/839.8444 Carrù (Cn) casa [redacted] 2 piani [redacted] progetto [redacted] mq 950 35 [redacted].

CASALEGNO B 011/839.8444 Castellamonte (To) porzione casa rustica 4 camere bagno[redacted] terreno mq [redacted] 45 milioni.

CASALEGN[redacted] B 011/839.8444 Castiglione (To) [redacted] d'epoca trifamiliare [redacted] recintato [redacted] milioni.

[redacted] B 011/839.8444 Asti casa in ristrutturazione 2 piani [redacted] servizi porticato 2 cantine terreno 76 milioni.

CASALEGNO B 011/839.8444 Nole (To) libero nuovo soggiorno 2 camere cucinotta [redacted] cantina volendo [redacted] e/o posti [redacted].

CASALEGN[redacted] Z 011/839.8444 Frascorrano (To) chalet arredato [redacted] camere biservizi tavernetta terreno mq 450 61 milioni.

[redacted]TO 650.3805 libero Criscolo recente: soggiorno 2 ca[redacted] cucinino servizi, presso impianti risalita.

CASAMERCATO 650.38[redacted] Sestriere stessa casa 2-3 camere cucina 1-2 servizi box. Prezzi interessanti.

CASAMERCATO 650.[redacted] liberi Cant[redacted] stessa casa recenti da 47 a 75 mq molto e[redacted]diario.

[redacted] 650.3805 libero [redacted] cente monolocale con angolo cottura e servizi box auto. Dilazioni e/o permute.

CASETTA Cuorgnè 4 camerette cantina garage terreno staccato mq 870 L. 18 milioni più 10 milioni dilazioni. Tel. 599.642.

CASETTA libera Cinzano Torinese completamente ristrutturata 130 mq abitabili 1800 mq terreno. Facilitazioni. 556.347 Eurocasa.

CASETTA Torre Pellice stupenda posizione collinare vicinanze paese 5 camere terreno acqua luce vendo 32 milioni, 0121 21.456.

CASETTA 35 km To cucina 4 camere soggiorno servizi terrazzo cantina garage indipendente tel. 0175 45.985.

CONDOVE località Mocchie appartamento libero adattissimo seconda casa di soggiorno [redacted] cucina ingresso bagno terrazzo [redacted] ne 32 milioni 500 mila Gabetti 958.9483/9.

[redacted]
vendo terreno agricolo mq 4000 libero L. 11 milioni. Tel. [redacted]248 - 906.8302.

GABETTI Sanremo 0184 - 880.111 entroterra Diano [redacted] in [redacted] bilocali e [redacted] vista [redacted] piscina [redacted] 41 milioni meno mutuo 12 milioni.

GABETTI Sanremo 0184 - 880.111 Bordighera in villa ristrutturata con parco soggiorno angolo cottura due [redacted] bagno [redacted] posto auto vista mare 118 milioni.

GABETTI Sanremo 0184 880.111 Costa Rainera 200 mt mare appartamenti: ingresso soggiorno camera cucina bagno vista mare.

GRAVERE Valle Susa vendo nuovissimo in palazzina soggiorno con angolo cottura, camera letto, bagno, sottotetto, cantina, posto auto 38 milioni 500 mila più [redacted] milioni 500 mila. Immobil[redacted].

GUELI S. Antonino di Susa libero 4 camere cucina bagno box ottimo investimento 42 milioni dilazionabili tel. 380.231.

IMPRESA vende alloggi e ville ultimate da 3-4 camere a L. 700 mila al mq con mutuo e rateazioni None viale Sussone 51, Volvera via Rossini 2 personale in cantiere anche sabato e domenica. Tel. 626.567.

ISOLA d'Elba [redacted]ramici signorili appartamenti di 1-2 camere soggiorno bagno in parco secolare prezzi a partire da 69.000.000 dilazionabili, Gabetti 5767.

LEUMANN Terracorta privatamente vendo villa bifamiliare 150 mq per piano garage giardino L. 360 milioni. Accetto dilazioni e parziali permute. Tel. 953.2834.

LIMONETTO vendesi alloggi 2-3 vani possibilità box. Tel. 545.626.

ORIES turistica vende Pragelato ridente posizione panoramica costruendo complesso residenziale alloggi signorili varie metrature garage. Mutuo e facilitazioni. Telefonare 011 540.220.

[redacted] in stupenda posizione a pochi metri dal mare appartamenti in villette unifamiliari [redacted] molteplici combinazioni. Tel. 011/540.220.

ORIES turistica vende Pragelato minialloggio 2 [redacted] panoramico ingresso soggiorno cucina bagno 4 posti letto, arredato, posto auto. Reddito continuo garantito. Telefonare 011 540.220.

[redacted]
casa indipendente 45 km da Torino di 8 vani [redacted] Tel. 532.130.

[redacted] villa con vista panoramica [redacted] località Bergeggi mq 400 con parco piscina. Per informazioni tel. ore ufficio al [redacted]05.623 no agenzie.

RUSTICI Benevagienna (4 km casello Fossano) varie dimensioni con magazzini e terreno. Luce acqua potabile strada asfaltata a partire da L. 1[redacted] milioni. Tel. 599.782.

[redacted] 3 vani sottotetto terreno 25 km Torino vendesi 15 milioni più 10 milioni [redacted]. [redacted]. 0124 31.833.

[redacted] complessi residenziali dominanti mare pronta consegna e a termine [redacted] S.C.P. 0171 55.500 - 55.294 - 61.474.

[redacted] libero via Matteotti angolo via Cavour 2 piano mq 110 L. 1 milione 200 mila al mq. Tel. 0184/792.12 - 724.87.

[redacted] mono-bi-trica[redacted] di alto livello. Per informazioni telefonare Studio Dutto 545.826.

SARDEGNA Golfo di Marinella vendo bi-trilocali arredati sul mare piscina tennis a[redacted]. 011/587.014.

[redacted] villaggio Sbia Ruju La [redacted] su Portorotondo e sulla Costa [redacted] 700 mila mq mutuo piscine tennis market [redacted] servizi posti barca vendite dirette S.C.P. 0171 [redacted]00 - [redacted] - 614.74.

SPAGNA Costa Brava villa recente completamente arredata con piscina tennis e g[redacted] L. [redacted] milioni. [redacted] Cittadella, [redacted]. 519.280 - 532.170.

UTIP (At) 0141 56.676 vende Revigliasco (At) comodo pa[redacted] rustico 2 piani 4 camere cortile indipe[redacted] cintato, ca. 1500 [redacted] circostante, frutteto, L. [redacted].

VALLE [redacted] rustico con mq 33000 di terreno L. 35 milioni, Pontey rustico 65 mq con cantina cortile L. 14 milioni, bisogno rustico mq 170 indipendente [redacted] con [redacted] L. 45 milioni, Montjovet monolocale arredato in rustico L. 25 milioni. Tel. «Principale [redacted] Immobiliare» [redacted] 61.776 anche festivi.

VALLE di Susa 30 km da Torino rustico abitabile [redacted] il vani servizio sottotetto [redacted].

[redacted] villa sul mare a [redacted] camere [redacted] cucina bagno [redacted] L. 140 milioni Immobiliare [redacted] tel. 0182 540.768.

VICINANZE Passerano vendo rustico con progetto approvato acqua luce strade asfaltate. Tel. 0175/926.630 ore pasti.

VICOFORTE di Mondovì (Santuario) [redacted] Costruzioni vende alloggi 2, 3, 4 vani dilazioni. Tel. 0174 832.80 - 019 745.434. [redacted] sul posto anche festivi.

VILLETTA Villanova d'Asti recente costruzione abitabile subito giardino mq 840 tutte comodità e servizi L. 125 milioni dilazionabili o mutuo tel. 0141/943.42.

VILLETTA zona Alba [redacted] 3 piani più box terreno 25 milioni e 55 in comode rate senza interessi. Tel. [redacted].

[redacted] vendesi struttura di villetta a tetto finito muri divisori giardino in posizione panoramicissima. Telefonare 549.777.

[redacted] 16.250.000
baita ristrutturata indipendente mq 400 terreno vendesi. Tel. 532.130.

46 Ville, app., camere per vacanze, affitto

ANDORA Marina affittasi giugno, luglio, settembre salone 2 camere cucinotta biservizi tel. 330.725 ore pasti.

49 Informazioni

ALLA Sfinge investigazione controllo infedeltà rintracci ovunque. Via Bruno Buozzi 5 angolo via Roma, tel. 534.615.

HOLMES investigazioni controlli infedeltà indagini documentate. Via Meucci 2 angolo piazza Solferino. Telefono 532.428 - 534.[redacted].

51 Occasioni

ARREDARE spendendo poco. Visitate il nuovo reparto occasioni. Berovero[redacted] via Belfiore 45 angolo via Valperga Caluso.

52 Varie

A.A.A.A. GIOIELLERIA compra oro argento monete gioielli: prezzi massimi. Corso Peschiera 161 angolo Villarbasse. Tel. 334.832.

A.A. SGOMBERO alloggi acquisto mobili 800 quadri tappeti bronzi soprammobili oggetti vari. Perris, tel. 578.241.

ASTROLOGA chiromante cartomante medium risolve vostri problemi. Esiti assicurati. Rivolgetevi con fiducia. Telefonare 749.5823 - 769.905.

COMPRO libri antichi moderni grandi enciclopedie arte collezioni varie ecc. Tel. ore negozio 839.7720.

L'APERITIVO A BASE DI CARCIOFO

CYNAR

BEVUTO LISCIO E' UN OTTIMO AMARO

Cantare l'opera nella foresta dell'Amazzonia

«Fitzcarraldo», un film d'eccezione di Werner Herzog

CLAUDIA [illegible] CON «FITZCARRALDO» TORNA [illegible] PRIMO [illegible]

MICK [illegible] DEI ROLLIG STONES CON IL [illegible] HERZOG [illegible] DESTRA)

DAL NOSTRO INVIATO SPECIALE

CANNES — Una compagnia d'opera porta [illegible] nella foresta [illegible] gine esibendosi [illegible] un vapore avventuroso. I più feroci indios diventano i teneri amici dei «conquistadores» bianchi. [illegible] nave risale la montagna.

[illegible] dubbio *Fitzcarraldo*, il film [illegible] Werner Herzog che domina [illegible] giornata [illegible] di oggi [illegible] Festival, rappresenta una serie continua di sfide all'impossibile. Parlandone [illegible] caldo dopo l'anteprima per la stampa [illegible] stamane, si [illegible] tentati [illegible] dire che *Fitzcarraldo* è un [illegible] tro natura. Contro [illegible]

Herzog vi ha giocato la sua [illegible] e la [illegible] fortuna con riprese protratte per un anno nel cuore del Perù [illegible] [illegible] gli attori — Jason Robards, [illegible] Jagger, Mario [illegible] — che lo [illegible] impietosamente nel nome della sanità [illegible] mente. Cinquemila comparse prive della minima cultura [illegible] [illegible] prestate [illegible] entusiasmo mentre parte dei tecnici si trovavano talora costretti [illegible] turni [illegible] [illegible] [illegible] su [illegible] ore. Sembra impossibile che solo pochi minuti fa, nell'elegante [illegible] della Costa Azzurra, siano finalmente risuonati i primi [illegible] plausi per questo prodotto finito.

[illegible] [illegible] è [illegible] protagonista immaginato dall'autore come un «baro[illegible] [illegible] gomma di caucciù e un fabbricante di pani di ghiaccio il quale [illegible] gna di portare [illegible] [illegible] arte occiden[illegible] nel vivo della foresta. Fitzcarraldo, secondo l'errore degli indigeni che non riescono [illegible] pronunciare Fitzgerald, vorrebbe addirittura riunire Enrico [illegible] e [illegible] [illegible] nell'Amazzonia [illegible] celebrare Verdi. Se vuole giungere a tanto, deve adempiere a una prodezza da fiaba.

Egli s'indebita per ottenere lo sfruttamento d'un numero enorme di [illegible] del caucciù situati aldilà [illegible] rapide insormontabili. Le sorvolerà letteralmente, costruendo un passaggio sopra [illegible] monti [illegible] [illegible] [illegible] che ha battezzato con i [illegible] nomi di Aida e di Molly, la [illegible] [illegible] cinica e generosa che consente a Claudia [illegible] [illegible] [illegible] ritorno in una produzione primaria.

Il futuro della nave — con centinaia [illegible] indigeni a bordo [illegible] l'incontro [illegible] la compagnia [illegible] [illegible] canto — ha un che di fantastico. Non [illegible] [illegible] [illegible] lo sfrutta[illegible] [illegible] caucciù sia sicuro e immediato, si è però conosciuta la tempra [illegible] [illegible] uomo straordinario quale Fitzcarraldo.

Kinski, perfetto interprete [illegible] Herzog [illegible] *Aguirre, furore* [illegible] *Dio* al *Woyaeck*, ne delinea un ritratto per alcuni versi memorabile. [illegible] suo atteggiamento traspare costantemente febbrile, [illegible] [illegible] bocca piegata dall'illusione e i capelli disordinati che incorniciano occhi stralunati. La sua ira per la mediocrità dei notabili durante il ricevimento [illegible] la fallace gioia provata per [illegible] primo esperimento di risalita della nave gli consentono espressioni curiose, profondamente originali. [illegible] prende posto nella mirabolante categoria tedesca degli eroi romantici.

Quanto [illegible] Herzog, [illegible] [illegible] toglie [illegible] vi[illegible] riferimento alla maniacale voglia [illegible] andare avanti che già animava Aguirre nella ricerca dell'Eldorado, ha firmato un'opera d'eccezione. Vedere gli indios soggiogati [illegible] voce di Enri[illegible] Caruso suscitata [illegible] Fitzcarraldo sul grammofono è una sequenza che dà [illegible] sorriso e poi subito t'impietrisce.

Piero Perona

NATHALIE [illegible] E' DIVENTATA REGISTA

Storie del cinema giovane

Turchia, Algeria, Filippine e le loro opere in primo piano

DAL NOSTRO INVIATO [illegible]

[illegible] — *Ancora [illegible] giornata che [illegible] [illegible] [illegible] vezzi a [illegible] sorrisi del [illegible] [illegible] papà. Ogni film, ieri, ogni indiscrezione si colorivano dell'attualità illuminandoci sulla società [illegible] paesi enormi [illegible] minuscoli, [illegible] tutti conosciuti o relegati nel limbo. La prima [illegible] [illegible] riguarda [illegible] film turco* **Yol**, [illegible] [illegible] *concor[illegible] [illegible] vigilia dell'apertura e diretto dal regista Sherif Goren sulla traccia [illegible] sceneggia[illegible] [illegible] [illegible] carcere da Yil[illegible] Guney.*

Guney, [illegible] dalla Turchia, ha sovrainteso al montaggio finale [illegible] animato un'interes[illegible] conferenza-stampa al Palais. Il governo turco [illegible] ha [illegible] ufficialmente l'estradizione al ministero dell'In[illegible] [illegible] [illegible] Gaston Defferre, il [illegible] [illegible] [illegible] fu padrino politico di Mitter[illegible] Guney scontava [illegible] [illegible] [illegible] carcere [illegible] [illegible] [illegible] comune (avrebbe ammazzato [illegible] giudice all'uscita d'un ristorante per questioni personali). Le [illegible] turche [illegible] [illegible] ugualmente rivolte [illegible] un [illegible] all'Interpol. [illegible] film **Yol** *l'unico moto di speranza [illegible] da [illegible] [illegible] che, in [illegible] [illegible] carcere, non [illegible] ritornava cercando di giungere [illegible] terra [illegible]*

● *Pochi [illegible] in Lakhdar Hamina, [illegible] dell'algerino [illegible] de vente, [illegible] [illegible] [illegible] rottura che esprime le idee del Terzo Mondo. E' [illegible] [illegible] [illegible] dove ha studiato [illegible] liceo Carnot e [illegible] giocato [illegible] centromediano nella squadra locale in [illegible] B. Il festival gli ha decretato un premio [illegible] prima nel '67 per [illegible] vent des Aures e una palma d'oro nel '75 per Cronac[illegible] degli anni di fuoco. [illegible] sua tecnica perfetta [illegible] [illegible] suo linguaggio puro ne facevano un autore personalissimo, difficile da [illegible] [illegible] questo algerino passo per [illegible] Costa Azzurra — dove recentemente si [illegible] pure sposato — ha perso il posto [illegible] direttore della cinematografia algerina e ha dovuto attendere tempi migliori.*

Ora con **Le vent de sable** *adotta [illegible] polemica meno aspra contro [illegible] proprio tempo criticando [illegible] distorsioni coraniche che fanno [illegible] [illegible] [illegible] nullità e dipingendo una [illegible] [illegible] [illegible] [illegible] l'u[illegible] dagl'infelici abitanti di un'oasi [illegible] dalla [illegible] La cinepresa di Hamina, regista e fotografo, compie il [illegible] di documentare i miraggi e le [illegible] della [illegible] nel deserto [illegible] sulla sua povera umanità con [illegible] precisione d'un rapace che sa quello [illegible] cerca.*

● *Iorif [illegible] gira [illegible] [illegible] niera [illegible] [illegible] reportage l'inchiesta [illegible] polizia [illegible] lacrima di ragazza. Da quest'opera di tecnica e immaginazione esplode [illegible] to [illegible] preciso [illegible] [illegible] politico che [illegible] illumina molto [illegible] più [illegible] situazione in Romania [illegible] tante cronache tese a indottrinare. Abbiamo la [illegible] per annegamento [illegible] una maestra [illegible] [illegible] [illegible] molti hanno vista uccidere: [illegible] verità viene a galla perché [illegible] polizia, contemporaneamente [illegible] proprie indagini, [illegible] a una troupe cinematografica [illegible] filmare interrogatori [illegible] sopralluoghi [illegible] intendimenti anche spettacolari.*

La [illegible] [illegible] [illegible] eliminata perché sapeva che parecchie terre non [illegible] state di[illegible] [illegible] [illegible] [illegible] cooperati[illegible] La colpa [illegible] [illegible] tutti come [illegible] un giallo [illegible] Agatha Christie, avvelenato [illegible] politica. Il montaggio serrato [illegible] Demian, [illegible] quanto miri a un [illegible] commerciale, apre [illegible] squarcio [illegible] piccole verità [illegible] sulle piccole menzogne [illegible] [illegible] pime.

● *Il regista filippino [illegible] [illegible] Leon insegna come aggirare la censura. Per* **Kisapmata**, *ac[illegible] [illegible] l'altro suo lungometraggio* **Batch** [illegible] [illegible] «*semaine des réalisateurs*», *si [illegible] quasi messo [illegible] [illegible] pace: [illegible] [illegible] d'un padre che ha rapporti incresciosi, quasi [illegible] limite dell'incesto, [illegible] la propria figlia [illegible] provoca la tragedia [illegible] nel giorno [illegible] [illegible] [illegible] monio, [illegible] [illegible] bocciata nel [illegible]*

Allora riscrive [illegible] sceneggia[illegible] [illegible] [illegible] [illegible] di [illegible] media, ottiene l'autorizzazio[illegible] [illegible] il [illegible] titolo [illegible] [illegible] [illegible] con lo stile previsto [illegible] anni prima. Il più [illegible] fatto benché la [illegible] della prima a Manila non sia ancora stata defi[illegible]. Cannes sarà [illegible] migliore attacco contro i censori.

● *Jerzy Skolimowski, polacco [illegible] vent'anni in Gran Bretagna, scrive e gira [illegible] tempo di record una [illegible] di operai suoi compatrioti che fanno il lavoro [illegible] [illegible] Londra durante il periodo della repressione più dura, [illegible] [illegible] gennaio scorsi. Non c'è idealismo [illegible] Moonlighting, interpretato da Jeremy Irons, si parla di [illegible] bi convenienti [illegible] di ingenui furti. I polacchi litigano [illegible] di loro mentre il loro padrone inglese, oriundo di Varsavia, li qualifica con disprezzo comunisti.*

Un'opera che [illegible] di dispiacere [illegible] [illegible]. Skolimowski non [illegible] complimenti [illegible] [illegible] conta d'un [illegible] [illegible] che [illegible] tanto turbato in Inghilterra dagli avvenimenti [illegible] Polonia che [illegible] gli avessero [illegible] [illegible] petiarsi dall'alto [illegible] ponte di Londra lo avrebbe fatto: [illegible] [illegible] dare giudizi morali».

● [illegible] Delon ha diretto il [illegible] primo film come regista (*Ils appellent ça un accident*), [illegible] [illegible] preciso interessamento di Chris Blackwell, produttore di [illegible] [illegible] e controllore [illegible] [illegible] [illegible] pertorio reggae. Però parla [illegible] [illegible] Alain Delon, l'uomo [illegible] sua giovinezza, colui che [illegible] [illegible] sul piano [illegible] pubblicità. [illegible] precisa che [illegible] [illegible] di questa [illegible] dimestichezza c'è chi crede che [illegible] [illegible] [illegible] lavoro [illegible] [illegible] al [illegible] là del [illegible] amo: «Ciò è completamente falso».

[illegible] per.

Un doppio Depardieu con Yves e Isabelle

Film: «Loulou» [redacted] «Codice d'onore»

[redacted] E [redacted] DEPARDIEU IN UNA SCENA DI «CODICE D'ONORE»

CODICE [redacted] di Alain Corneau, [redacted] Depardieu, Yves Montand, Catherine Deneuve, [redacted] Galabru. Poliziesco, Francia, a colori (Cinema Lux).

Da quando Melville — Jean Pierre, [redacted] quello [redacted] — decise di ispirarsi [redacted] modello del cinema poliziesco americano, il *film noir* è diventato una specialità della Francia, come [redacted] pernod. Ma, a differenza dell'ottimo liquore d'anice, paga troppo spesso il peccato originale di essere un prodotto d'importazione, sempre sul filo dell'imitazione pedissequa.

[redacted] il [redacted] questo *Codice d'onore*, che segue un impianto mille volte sfruttato, [redacted] Hollywood come a Parigi (vecchio gangster evade dopo vent'anni [redacted] prigione [redacted] smuove, volente o nolente, [redacted] acque [redacted] tempo stagnanti dei rapporti con excomplici, ex nemici, commissari, ormai tutti prossimi alla pensione). [redacted] quello che più vistosamente inceppa il film è [redacted] fatto di non possedere, dei vari modelli, il nerbo, una sceneggiatura brillante e interpreti convincenti.

[redacted] la narrazione sia sovente sfilacciata, quando [redacted] addirittura poco chiara, che nel calderone ven[redacted] gettati anche spunti originali nelle intenzioni ma risibili nei risultati (vedi il giovane poliziotto fifone [redacted] vigliacco), che [redacted] attori [redacted] volentieri fuori ruolo. Per questi ultimi, visti i [redacted] nomi, [redacted] una spiacevole sorpresa: ma Yves Montand è troppo improbabilmente calato nei panni [redacted] gentiluomo [redacted] campagna dopo essere [redacted] boss di prim'ordine; [redacted] Deneuve, sua moglie, è poco più [redacted] un'apparizione; Gérard Depardieu, [redacted] della nuova generazione che sconvolge la vita [redacted] del *milieu*, sa soltanto imitare se stesso: l'impressione [redacted] che da anni sia impegnato in [redacted] parte [redacted] e [redacted] si accorge che ogni tanto gli cambiano il film di sotto i piedi.

LOULOU [redacted] Pialat, con Gérard Depardieu, Isabelle Huppert, Guy [redacted] Drammatico, Francia, a colori (Cinema Romano).

Ancora Depardieu. Rispetto [redacted] *Codice d'onore*, *Loulou* sembra [redacted] l'antefatto: dove si spiega come l'arruffato Gérard si sia potuto mettere [redacted] nei pasticci, finire in carce[redacted]e, fra [redacted] cose, lasciare in giro [redacted] il mondo [redacted] bambina avuta [redacted] po' per caso.

Qui Loulou [redacted] una specie [redacted] Joe Dallesandro parigino: giovanottone apatico e inselvatichito, le [redacted] occupazioni preferite [redacted] scolarsi bottiglie, portare [redacted] le ragazzine e tuffarsi in bravate [redacted] gli amici. Tratti distintivi, il disamore per qualsiasi [redacted] e un magnetismo animale che molto gli [redacted] nei rapporti con l'altro sesso.

In particolare gli serve per conquistare un'Isabelle Huppert nella versione huppertiana classica: donna-bambina che ha bruciato le tappe della sua età, fragile all'apparenza [redacted] con [redacted] fondo d'acciaio. Nell'occasione, Isabelle lascia il levigato marito Guy Marchand per l'ebbrezza [redacted] assaggiare il primitivo [redacted], scorbutico com'è lui, continua per tutto il film — e si suppone oltre — a ondeggiare fra i due.

[redacted] a sobbalzi, con finta sciatteria, il film ha scopertamente l'ambizione di essere [redacted] *tranche de vie* sul piccolo mondo, proletario e sottoproletario, della *banlieue*. Un poco [redacted] renoiriano, [redacted] quanto [redacted] Duvivier, quasi bastasse l'arrivo di Mitterrand [redacted] per riportare nel cinema i tempi d'oro di Léon Blum.

Alessandro [redacted] Giorgio

Riscoperta di Cottafavi (Rete Uno)

Stasera [redacted] «La fiamma che non si spegne» (1949) inizia un ciclo di otto film

Curioso e del tutto anomalo destino quello del regista cinetelevisivo Vittorio Cottafavi (Modena 1914), di cui questa sera s'inaugura sulla [redacted] 1 una rassegna di film.

Entrato nel mondo [redacted] cinema dalla porta principale — appena inaugurata, nel 1935 — del Centro Sperimentale di Cinematografia diretto [redacted] Luigi Chiarini [redacted] Umberto Barbaro, [redacted] giovane Cottafavi assorbe [redacted] let[redacted] [redacted] rilettura dei classici, che [redacted] René Clair a Erich von Stroheim, per poi inserirsi dal '38 nel tumultuoso flusso [redacted] produzione in[redacted] accanto a registi co[redacted] Mario Bonnard, Camillo Mastrocinque, Goffredo Alessandrini, Carlo Campogalliani, Gianni Franciolini, Aldo Vergano e Vittorio [redacted] Sica.

[redacted] esordio [redacted] regista avviene nel periodo più tormentato della storia contem[redacted] (in quel fatale 1943) con *I [redacted] sogni*, [redacted] dall'omonima commedia di Ugo Betti, sceneggiato in collaborazione, tra [redacted] Zavattini e interpretato [redacted] Vittorio [redacted] Sica, Maria Mercader e Paolo Stoppa.

[redacted] inosservata a causa degli eventi bellici, la pellicola resta isolata nella filmografia del regista [redacted] dovrà attendere il [redacted] poter realizzare il suo [redacted] film, *La fiamma [redacted] non [redacted] spegne*, [redacted] proporsi [redacted] critica addirit[redacted] alla X Mostra [redacted]zionale d'Arte Cinematografica di Venezia.

[redacted] un [redacted] ispirato [redacted] figura [redacted] Salvo d'Acquisto (l'eroico carabiniere, medaglia d'oro, che [redacted] Palo Laziale, nei pressi di [redacted] sull'Aurelia, si offrì volontario e fu ucciso [redacted] tedeschi [redacted] di un gruppo di ostaggi civili) il film prendeva però [redacted] molto prima, legando [redacted] vicende di due generazioni, dalla prima alla seconda guerra [redacted] moduli narrativi tradizionali. *La fiamma* [redacted] *non si spegne* [redacted] fu capito, [redacted] suscitò una furiosa [redacted]zione [redacted] parte di un folto numero [redacted] critici e giornalisti (di sinistra, ma non solo) presenti [redacted] Venezia, che firmarono e diffusero un proclama che chiedeva il rogo per quella [redacted] che, praticamente, sparì dalla circolazione.

Questa sera, il pubblico televiso potrà verificare, alla prudente distanza [redacted] trentatré anni, quanto di vero e [redacted] autentico c'era [redacted] proposta filmica dell'uno [redacted] nell'accesa reazione degli altri, per poi gettare un'occhiata [redacted] parte [redacted] successiva produzione [redacted] Cottafavi. Il regista, che in patria ebbe amarezze [redacted] delusioni, fu ampiamente ripagato in terra di [redacted] «lé cinéma [redacted] Cottafavi» (naturalmente [redacted] l'accento sulla «i») [redacted] recensioni [redacted] positive [redacted] sugli esclusivi «Cahiers du Cinéma», a parti[redacted] quel *Traviata 53* (compreso nel ciclo tv) che [redacted] rivisitazione, originale e disincantata, [redacted] «Signora [redacted] camelie» di Dumas, con [redacted] Laage, Armando Francioli [redacted] il grande Eduardo.

Il ciclo tv proseguirà poi [redacted] due dei sei «storico-mitologici» [redacted] da Cottafavi [redacted] il '58 e il '61: *La rivolta dei gladiatori* (1958) con [redacted]ni [redacted] Gianna Maria Canale, [redacted] *La vendetta di Ercole* [redacted] Forest, Leonora Ruffo, Broderick Crawford [redacted] Giancarlo Sbragia. Film dichiaratamente [redacted] seguendo [redacted] moda del momento, [redacted] caratterizzati da [redacted] uso intelligente del mezzo espressivo, sottolineato dalla critica [redacted] che indicava in Cottafavi «il cineasta del movimento [redacted] del gesto».

Con questi film [redacted] successo arrise al regista modenese, [redacted] conseguì i risultati più [redacted] con *Ercole [redacted] conquista di [redacted]* (1961) — purtroppo [redacted] nel ciclo — mentre pochi [redacted] dopo, nel '64, Cottafavi dava addio [redacted] studi cinematografici (si sarebbe dedicato interamente [redacted] televisione, a cui si era già avvicinato) con il suo film più problematico [redacted] plesso, *I cento [redacted]* — previsto in onda il [redacted] giugno — girato [redacted] e ambien[redacted] all'epoca [redacted] guerre [redacted] Mori [redacted] Cristiani, finalmente [redacted] critica italiana [redacted] certa unanimità [redacted] consensi.

Folta, [redacted] articolata [redacted] filmografia televisiva di Cottafavi, qui [redacted] uomo [redacted] cultura e dalle [redacted] anche raffinate. [redacted] scorrere l'elenco degli autori trasposti [redacted] piccolo schermo: da Molière a Ibsen, [redacted] Dostojevskij [redacted] Sofocle, Euripide, Shakespeare, per [redacted] gli autori italiani, [redacted] Diego [redacted] di *Processo di famiglia* a *La trincea* di Giuseppe Dessì, [redacted] Cassola di *Il taglio del bosco* [redacted] *Così è (se vi pare)* [redacted] lo e così via, fino al recente *Con [redacted] dell'Occidente* dal [redacted] omonimo [redacted] Joseph Conrad.

Chiude [redacted] ciclo [redacted] l'opera [redacted] gridare, [redacted] critica più attenta [redacted] partecipe, il capolavoro. [redacted] di *Maria Zef*, una realizzazione [redacted] Terza Rete [redacted] già [redacted] — ahimè, [redacted] due puntate, [redacted] «sceneggiato» nell'autunno dello [redacted] anno, [redacted] che viene [redacted] finalmente proposta dalla [redacted] Uno [redacted] versione origi[redacted]. Tratto [redacted] romanzo [redacted] una schiva e quasi dimenticata scrittrice di Castelfranco Veneto, Paola Drigo (1876-1938), [redacted] tragica [redacted] di [redacted] montanara quindicenne, che [redacted] in Carnia e rimane orfana con la sorellina a carico.

Nel lento fluire dei giorni e [redacted] stagioni, [redacted] duro lavoro quotidiano, si sviluppa un'allucinante [redacted] umanissima tragedia: [redacted] Zef, lo zio [redacted] ospita le due ragazzine, violenta [redacted] mentre [redacted] so[redacted] è all'ospedale, così [redacted] aveva [redacted] con la madre [redacted] lei, maturando poi, [redacted]mente primitiva, l'idea di [redacted] servizio e tenersi [redacted] baita la piccola. Per salvare la sorella da quell'amara schiavitù, [redacted] uccide lo zio nel sonno.

Tullio [redacted] recensendo, tra i pochi, questo film, ha [redacted] «che è il più bel film [redacted] della stagione»; [redacted] qual cosa si può anche leggere come un tardivo, ma quanto [redacted] e motivato risarcimento di quel «linciaggio» di tre decenni [redacted]

Nedo [redacted]

Jerry Lewis e Liz Taylor boicottati dagli arabi

AMMAN — I [redacted] the army», con Jerry Lewis, e «Life [redacted] father», [redacted] Taylor, sono stati messi [redacted] bando in [redacted] locale [redacted] il boicot[redacted] di Israele. Consi[redacted] filoisraeliani, Le[redacted] e [redacted] Taylor [redacted] boicottati [redacted]bi.

[redacted] gli altri [redacted] di cui [redacted] stato [redacted] il boicottaggio vi [redacted] «The [redacted] Caper», da un ro[redacted] di [redacted] Hun[redacted] e Wilbur [redacted] prize», [redacted] e [redacted] prodotto [redacted]

[redacted] 21 maggio [redacted]
TEATRO [redacted]
(V. C. Battisti 4/B)
GRUPPO QUATTRO CANTONI
«[redacted] DI PARTITA»
di S. BECKET regia [redacted]R. SUDANO

rai RADIOTELEVISIONE ITALIANA
SEDE REGIONALE PER IL PIEMONTE
AUDITORIUM
[redacted] 21
[redacted]
Posto numerato L. 5.000
Ingresso L. 3.000

Regione [redacted]
di Giuseppe [redacted]
CINE ELISEO
21 maggio
ore 20,30 e 22,30
[redacted]
Abbonamento a 5 [redacted] L. [redacted]

MILLELUCI
[redacted] 21,30
direttamente da Napoli il [redacted]
GERARDO
Ing. [redacted] L. [redacted]

FARO
SERATA ELEGANTE CON
ROMMY
PREMI A SORTE FRA LE DAME
QUARTI DI FINALE [redacted] C. [redacted]

danze la perla
ore 21
VENERDI' [redacted]
intermezzo piano bar...
[redacted] - COCKTAIL - FIORI...
E' DI [redacted]GORE CAV[redacted]IERI
ABITO NERO O BLU SCURO
(camicia bianca)
DAME ABITO DA SERA LUNGO

Trocadero
Via A. Doria 9 - tel. 553771
ANCORA UN'ATTRAZIONE INTERNAZIONALE

danze arlecchino
[redacted] 21 elegante [redacted]
BALLO LISCIO

[redacted] Danze
v. S. Massimo 14 - Tel. 870.075
stasera ore [redacted]
MEZZANOTTE [redacted]
VODKA [redacted] CAVIALE A TUTTI
Aria condizionata

danze [redacted] 84
ore 15,30 per gli
AMATORI DEL BALLO LISCIO
ore 21 elegante trattenimento
rose a tutte le dame

[redacted] Parc
Il vero salotto di Torino
Serata diversa prolungata
Minishow
Lunedì prossimo
SERATA FANTASTICA
con TURI GOLINO
in concerto da ballo
favoloso abito da sera in sorteggio
gran show d'arte

EDEN
SERATA DELLE ROSE
omaggio a tutte le [redacted] di prodotti [redacted] cosmesi e profumeria
MINI SHOW
sorteggio di [redacted] favoloso abito [redacted] sera

Odeon V. Pomba 7 T. 548.533
Ore 15,30
matinée - cocktail e fiori offerti
ore 21 ing. e cons. gratuita alle dame in abito da sera
Fiori e premi

GARDEN St. Valsalice 2 Tel. 655859 - bus 64
Stasera come sempre
VENERDI' ELEGANTE
FIORI E PARTY GARDEN
[redacted]IERI ABITO NERO O BLU SCURO
DAME DA [redacted] LUNGO

SALUZZO VI MOSTRA MERCATO
[redacted] DELL'ANTIQUARIATO
dal 1° al 23 Maggio
[redacted] 15-20,30
Sabato 10-12,30 e [redacted]
Domenica 10-12,30 [redacted] 15-20,30

Chalet Gran Baita al Valentino
domani ore 21
APERTURA DANZE
con CINO BENCI
GRAN [redacted]
[redacted] CLUB [redacted]
orch. T.N.T.

[redacted] TIPICA
[redacted]
[redacted] Antipasti
primi e secondi [redacted]
Carrello di dolci
[redacted]
CUCCO
L. 14.000 [redacted]
prenot. tavoli c.so Casale 89
Tel. 830.416 - Torino

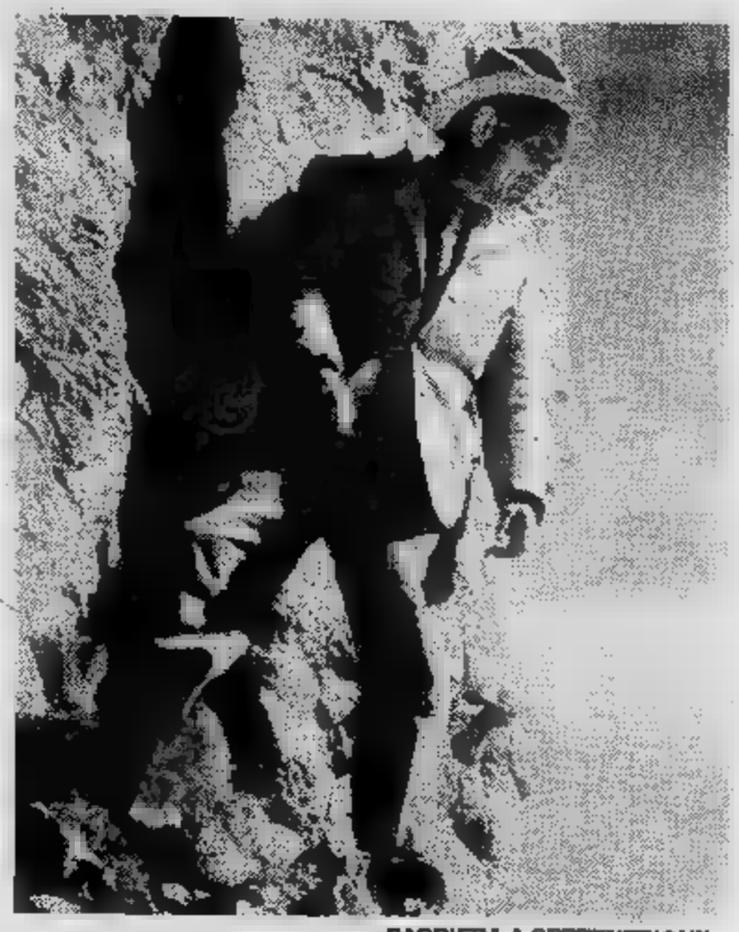

«BARRIERA A SETTENTRIONE»

DELLA

«CONDOTTIERI»

La festa dei film firmati Trenker

TORINO — «*Sapere* sport» *festeggia i magnifici novant'anni* di *Luis Trenker con una personale completa delle sue opere proprio mentre* è in libro — Lo schermo verticale, *di Piero Zanotto, Manfrini editore — che fa giustizia* di *molti luoghi comuni.*

noi prendiamo la *piccola enciclopedia «I cineasti» Georges Sadoul, ne troviamo a* pag. *379 dopo la data di nascita sbagliata d'un* anno *una definizione sintetizzata* in *quattro mezze righe:* «Robusto montanaro, *fu poi regista* ma *aderì al* nazismo *Reich, e lavorò a lungo* in *Italia».*

Trenker invece, personalità affascinante e discussa, è in primo luogo un uomo *che* vive *la montagna e la natura, capace di esaltarsi per i* sentimenti *nobili, ugualmente innamorato* dell' *Italia e Germania* dove *studiò e operò, onestamente consapevole* dei *confini entro cui agire. In* un *acuto saggio che* apre Lo schermo verticale, *Fernaldo Di Giammatteo riconosce al regista-alpinista la musa dell'ambiguità:* «Credere di *essere* dove *non* è, pensare di ribellarsi quando ci si arrende all'ordine *e* di uniformarsi alle regole quando *si fa* invece *l'impossibile* un'evasione, *è* il duplice movimento che *si* realizza in ogni suo film».

Infine un'accurata filmografia, illustratissima, consente di abbracciare l'attività completa di Luis Trenker regista e attore. Ma i suoi trascorsi — in particolare dei fondamentali Anni Trenta con Montagne in fiamme, Condottieri, *con Giovanni delle Bande Nere che la propaganda faceva precursore del fascismo,* la Grande conquista *con la rievocazione della sfida tra Whymper e Carrel per la conquista del Cervino — i torinesi che frequentano «Sapere* lo *sport» hanno tutto.*

Regione Piemonte
Centenario della nascita di Giuseppe Garibaldi

TEATRO GARIBALDI
19 - 20 - 21 maggio
ore 21

W GARIBALDI
di Giampiero Frondini
e la compagnia

Posto unico numerato
L. 3000

RASSEGNA DEI FILM DI LUIS TRENKER

OGGI
Promotrice di Belle Arti
Ore 18 - DER REBELL
(Il grande appello)
di Trenker (1932)
Ore 20:30 - DER GROSSE SPRUNG
(Il grande salto)
di Fanck (1927)
Ore 22:30 - DER REBELL
(replica)

Kappa Sport IVECO

OGGI all'ARLECCHINO

la sua dignità di uomo più grande
la sua voglia di vivere.
Due grandi attori a confronto.
Un film diverso, finalmente!

RICHARD DREYFUSS · JOHN CASSAVETES

DI CHI E' LA MIA VITA?

un film di JOHN BADHAM — CIC

Orario spettacoli: 16 - 18,15 - 20,15 - 22,30

LUX: un thrilling mozzafiato

Titanus

Grandissima PRIMA OGGI all'OLIMPIA

JANE FONDA KRIS KRISTOFFERSON

La cosa più erotica nel loro mondo è il denaro

IL VOLTO DEI POTENTI

Una Produzione IPC Films JANE FONDA KRIS
In un film di ALAN J. PAKULA «IL VOLTO DEI POTENTI» (ROLLOVER)
HUME CRONYN Musica di MICHAEL SMALL
Sceneggiatura di DAVID SHABER Soggetto di DAVID SHABER
e HOWARD KOHN e DAVID V. Prodotto da BRUCE GILBERT
Diretto da ALAN J. PAKULA TECHNICOLOR
ORION PIC

16 - 18,10 - 20,20 - 22,30

- SALA
tel.
Da martedì fino al 30/5 ore 21,15
TEATRO DELLA TRADIZIONE POPOLARE
«LA BALLATA DEL GRAN MACABRO»
di M. de
regia di Fulvio Bava

ASSEMBLEA TEATRO
presenta
«IN FRA LI CASI...»
Spettacolo notturno

TEATRO
Settore Scuola/Ragazzi
CITTA' E PROVINCIA DI
FESTA INTERNAZIONALE DI TEATRO RAGAZZI
Al Teatro Nuovo; ore
Pubblico
USO PEDAGOGICO DEL BURATTINO
Mariano Dolci - Gioco
Tinin Mantegazza - Valeria Ottolenghi

OGGI al VITTORIA

PETER WEIR, IL REGISTA DEI GIOVANI, DOPO «PICNIC HANGING ROCK», RITORNA CON UN NUOVO GRANDE FILM ACCLAMATO IN TUTTO IL MONDO

che non mai.

Un film di Peter Weir

GLI ANNI SPEZZATI
(GALLIPOLI)

ROBERT STIGWOOD - RUPERT MURDOCH
per l'ASSOCIATED R&R FILMS PTY LTD
presentano un film di PETER WEIR
(Gallipoli)
MARK LEE
Sceneggiatura di DAVID WILLIAMSON
Da un soggetto di PETER WEIR
Produttore Esecutivo FRANCIS D'BRIEN
Prodotto da ROBERT STIGWOOD e PATRICIA LOVELL
Diretto da PETER WEIR Un film Associated R&R
CIC

Orario spettacoli: 16,35 - 18,40 - 20,40 - 22,40

il capolavoro dell'autore di «BONNIE AND CLYDE»
e «PICCOLO GRANDE UOMO» ha trionfato in America!

OGGI PRIMA al GIOIELLO

... Ci sono pagine bellissime... «Georgia» è interpretata con grande spontaneità dall'esordiente Jodi Thelen... Una storia di giovani, una love-story ambientata negli Anni 60. (Corriere della Sera)

Un film di ARTHUR PENN

GLI AMICI DI GEORGIA

GLI AMICI DI GEORGIA (FOUR FRIENDS)
CRAIG WASSON JODI THELEN MICHAEL HUDDLESTON
JIM METZLER LOIS SMITH REED BIRNEY

ORARIO: 16 - 18,05 - 20,15 - 22,30

Rete [illegible]

14 — [illegible]
14,10 Da Roma: **Tennis,** campionati internazionali d'Italia
17 — **Tg1 flash**
18 — **Il meraviglioso [illegible] mare:** Opera blu, documentario
18,30 **Spazio libero,** i programmi dell'accesso: Centro Nazionale Psicografico di Maser: Scuola, dopo la terza [illegible]
18,50 **Colorado: Sterminio,** telefilm. Con William Anton, Raymond Burr, Barbara Carrera, Robert Conrad, Richard Crenna, [illegible] Everett, Andy Griffith, Gregory Harrison, Brian Keith, Sally Kellerman, Donald Pleasence, Cristina Raines, Lynn Redgrave, Robert Vaughan, Dennis Weaver. Prima parte: *Skimmerhorn, un fanatico colonnello [illegible] milizia, si presenta al generale Asher e chiede l'appoggio dell'esercito per una criminale impresa consistente nell'annientamento delle tribù indiane [illegible] nell'uccisione dei fratelli Pasquinel. Levi [illegible] il capitano Mercy [illegible] avvertire questi ultimi, [illegible] vengono sorpresi [illegible] arrestati. Il colonnello attacca il campo di Aquila Perduta e la tribù sembra [illegible]*
19,45 [illegible] **del giorno dopo - Che tempo fa**
20,40 **Tribuna** [illegible]
21,16 **Tam Tam,** [illegible] del Tg1. La rubrica propone [illegible] e alcuni servizi [illegible] inoltre approfondisce [illegible] notizie più rilevanti [illegible] settimana [illegible] contributo [illegible] vari ospiti in [illegible] fra i nomi di spicco del giornalismo, dello spettacolo [illegible] della cultura. Stasera, in un'intervista, Maria Fida Moro ricorda il padre
[illegible] 22 — Fra mito e ironia, 6 film [illegible] Vittorio [illegible] **Fiamma [illegible] non si spegne,** con [illegible] Cervi, Leonardo Cortese, [illegible] Denis, Gianni Lovatelli, Luigi Tosi, Fulvia Mammi, Carlo Campanini. [illegible] drammatico 1949 — *Durante [illegible] prima guerra mondiale [illegible] un eroico carabiniere. La [illegible] vedova [illegible] sola [illegible] un figlio [illegible] nel mito del padre e cerca [illegible] ricalcarne [illegible] [illegible] arruolandosi nell'Arma, combattendo in Africa [illegible] e tornando a [illegible] con una promozione. Dopo l'8 settembre trova morte eroica salvando dieci concittadini*
23,40 **Telegiornale**

Rete due

14 — In diretta da Milano: **Pomeriggio al Giro,** [illegible] programma di biciclette, musica, miti e magie con Ave Ninchi, Tony Binarelli, Dino Siani. Nel corso [illegible] programma: **Frate In[illegible] - L'opinione**
14,30 **Flash Gordon,** film a puntate: Settimo episodio
15 — **Uno [illegible] [illegible] città:** Il Rinascimento [illegible] Firenze, documenti. Replica
15,30 **Il Dio di Roserio,** [illegible] libro di Giovanni Testori
16,30 **Girovip,** giocogara in bici[illegible]
16,45 **Apemale,** cartoni animati
17,10 **Un Giro in cucina**
17,35 **La tappa di** [illegible]
17,45 **Tg2 flash**
17,50 **Dal Parlamento - Tg2** [illegible]
18,05 **Il primo Mickey Rooney:** Sal[illegible] mortali, telefilm - **Gli [illegible] ni [illegible] del Sud,** documentario
18,50 [illegible] varietà. I conduttori [illegible] trasmissione, Enrica Bonaccorti [illegible] e José Altafini ospitano [illegible] altri Corrado Castellari [illegible] Luciano Tartaro. Proseguendo nelle [illegible] interviste l'ex calciatore individua la Nazio[illegible] che gli [illegible] vorrebbero
19,45 **Tg2**
20,40 **La s[illegible] vera [illegible] Signora [illegible]lle camelie,** film per [illegible] tv. [illegible] Mauro Bolognini, con Isabelle Huppert, Gianmaria Volonté, Bruno Ganz, Clio Goldsmith, Olga Karlatos, Carla Fracci, Fernando Rey. Seconda parte — *Alphonsine [illegible] è [illegible] [illegible] cortigiana più fa[illegible] e ricercata di tutta Parigi. La [illegible] vita si divide fra feste chiassose, serate a teatro [illegible] passioni d'amore. Poi [illegible] grande passo, l'incontro col conte Stackleberg che [illegible] prende sotto la [illegible] protezione. Da ricercatissima prostituta Alphonsine diventa la favorita [illegible] un gran signore*
21,40 **Micromega:** Colpo basso, i [illegible]tti e i doveri della cronaca
22,30 **Suspense:** Condizionamento psicologico, telefilm. *Due giovani sposi debbono subi[illegible] [illegible] stressante prova psicologica per vedere [illegible] sono [illegible] ad un lavoro. Accade però che [illegible] corso della prova si ribalti [illegible] situazione e a rivelarsi incapace [illegible] proprio lo [illegible] esaminatore*
[illegible] — **Tg2** [illegible]
23,30 [illegible]

Rete tre

17,30 **Boccaccio e c.,** libero adattamento [illegible] Decamerone di Giovanni Boccaccio. Quinta giornata - IX novella: Monna Giovanna e Federigo Degli Alberighi. Con [illegible] Dourlens, Stefania Careddu, Bep[illegible] Chierici. [illegible] nobile Federigo ama, non riamato, la bella Giovanna. Per [illegible] spende una fortuna, [illegible] la cosa non gli [illegible] Alla [illegible] pega a caro [illegible] il [illegible] [illegible] comportato da gran signore
18,30 **L'orecchiocchio,** quasi un quotidiano tutto [illegible] musica
19 — [illegible] - Intervallo con: [illegible] **dola** [illegible] [illegible] Marco Polo difende gli interessi di Conegliano Veneto
19,35 **Le notti di** [illegible] [illegible] radiodramma di Michelangelo Pi[illegible]. Seconda puntata
20,05 **Vita e** [illegible] [illegible] [illegible] Quinta puntata: Il lavoro infantile
20,40 **La lunga [illegible] di [illegible],** dramma in due atti [illegible] Corrado Alvaro. Con Piera Degli Esposti, [illegible] Solfizi, Stefano Tosi
22,10 **Tg3**

Svizzera

13,30 Da Lucerna: **Ippica:** Gran Premio delle Nazioni. Cronaca diretta
18 — **Per i più piccoli:** Il viaggio di Zin, cartoni animati. Quinto episodio: Zin e le rotelle luccicanti
18,05 **Per i bambini:** Il coniglietto [illegible] orecchie quadrate: Cristina e [illegible] chitarra, cartoni animati
18,15 [illegible] I [illegible]: Viaggio alla ri[illegible] [illegible] una vita possibile, documentario. Prima puntata
18,45 **Telegiornale**
18,50 **M.A.S.H.:** Caro Papà, telefilm
19,20 **Consonanze,** tra le pieghe [illegible] quotidiano. Settimanale d'attualità
19,50 **Il Regionale,** rassegna [illegible] fatti [illegible] avvenimenti [illegible] Svizzera italiana
20,15 **Telegiornale**
20,40 [illegible] settimanale d'informazione
21,40 **Every Little movement [illegible] ley McLaine.** Varietà
22,30 **Telegiornale**
22,40 **Le [illegible] [illegible] [illegible] [illegible] Lupin:** La sciarpa di [illegible] rossa, telefilm
23,30 **Telegiornale**

Montecarlo

17,30 [illegible]
17,35 **La piccola [illegible] - Capitan Nemo,** cartoni animati
17,55 **Gundam,** cartoni animati
18,35 **La [illegible] e il professore,** telefilm. Con Juliet Mills
18,55 **Shopping,** guida agli acquisti presentata [illegible] Paola Protasi
19,10 **Telemenù,** una ricetta [illegible] giorno e utilissimi consigli [illegible] cucina presentati da Wilma De Angelis
19,20 **The collaborators:** [illegible] 4 [illegible] [illegible] c'entra, telefilm
20,15 [illegible]
20,20 **Editoriale,** commento del giorno a cura del Giornale [illegible]
20,25 [illegible] [illegible]
[illegible] 20,30 [illegible] [illegible] **alla porta,** [illegible] [illegible] Guest, [illegible] Stanley [illegible] ker, Joan Crawford. Inghilterra, poliziesco 1960 — *Pericoloso [illegible] deve espatriare. Per raggranellare il denaro necessario [illegible] esita [illegible] uccidere*
22,10 **Oroscopo**
22,15 **Rotocalco,** settimanale sportivo condotto da Sandro [illegible]
23,15 **Notiziario**
23,20 **Editoriale,** replica

Italia 1 58-41-25-23 (Antenna Nord)

14 — [illegible] **Klas,** telefilm
14,30 **Avventure a** [illegible] [illegible] **Port Charles,** telefilm
[illegible] 15,20 **Fiore selvaggio,** di Allan Dwan, [illegible] Natalie Wood, Walter Brennan. Usa, [illegible] media 1947 — *Un'orfana viene a[illegible] dal medico di una cittadina*
17 — **Bim Bum Bam,** per i ragazzi
18,30 [illegible] **Van Dyke,** telefilm
[illegible] — **Parola,** settimanale [illegible] spettacolo, personaggi e [illegible]
19,25 **Il peccatore,** rubrica [illegible] cura [illegible] [illegible] Del Frate
19,30 **Lenny,** telefilm
20 — **Bello [illegible] Sebastien,** cartoni animati
[illegible] 20,30 **Quando le donne [illegible] [illegible] coda,** [illegible] Pasquale Festa Campanile, [illegible] Senta [illegible] ger, Lando Buzzanca. Italia, commedia 1971 — *L'alba del capitalismo: il furbo commerciante Paleodrictus sfrutta [illegible] ritegno l'ingenuità di [illegible] tribù di cavernicoli*
22,30 **Fbi,** telefilm
23,30 **Tombolissima '82**
23,45 **Lo sport:** pugilato
0,45 **Klas Klas,** telefilm
1,15 **Ispettore Dante,** telefilm

il meglio alla radio

UNO (FM 92,1)

13,35 [illegible] Collegamenti, notizie e anteprime [illegible] mondo musicale
14,28 **Cinque secoli di moda.** Programma di Angela Bianchini
15 — **Ennepiuno.** Radiopomeriggio di Katia Sinò
16 — **Il Peginone.** Rotocalco sonoro di [illegible] culturale [illegible] [illegible] condotto [illegible] Giuseppe Neri
17,30 **Master under 18**
18 — [illegible] [illegible] [illegible] [illegible] scoperta [illegible] dischi... poveri. Programma [illegible] Fran[illegible] Maria Martucci
18,30 Tonino Ruscitto presenta [illegible] Viaggio nel mondo dei 33 e 45 giri
19,30 [illegible] [illegible] '82. Jazz dall'Est in compagnia di [illegible] Gazzoli
20 — **Il [illegible] e Il [illegible]** Radiodramma di Alfio Valdamini
20,30 **La giostra.** Cultura e società. Programma a cura [illegible] Romolo Runcini
21 — In collegamento diretto con l'Auditorium di Torino della Rai **Stagione Sinfonica Pubblica [illegible] Pri[illegible]** Direttore Rafael Fruehbeck De Burgos, violoncellista Janos Starker - Nell'intervallo **Anto[illegible] [illegible] [illegible] I tempi [illegible]** Anna Miserocchi e Dario Penne

DUE (FM 95,6)

14 — **Trasmissioni regio[illegible]**
15 — **Radiodue 3131** (II parte). Un programma d'intrattenimento in diretta
16,32 [illegible] Avvenimenti, attualità, curiosità [illegible] musiche [illegible] mondo [illegible] spettacolo. Condu[illegible] in studio Sandro, [illegible] e Claudia [illegible] Giorgio
17,32 **Le confessioni di un** [illegible] di Ippolito Nievo. Lettura integrale a più voci [illegible]ta da Guglielmo Morandi
18 — [illegible] **ore** [illegible] [illegible] [illegible] [illegible] di Laura Padellaro
18,45 **Il giro del** [illegible] L'uomo e il [illegible] rapporto [illegible] [illegible] natura. «Gli animali [illegible] Hollywood dallo psicanalista» [illegible] Massimo Francisca
19,57 **Mass-Music** ovvero [illegible] musica [illegible] è [illegible]pre piaciuta a [illegible] con qualche piccola parentesi [illegible] musica d'élite
22 — [illegible] **notte: Firenze.** Testimonianze e riflessioni notturne sul vivere quotidiano

TRE (FM 98,2)

12 — **Pomeriggio musicale** a cura di Paolo Donati
15,30 **Un' certo** [illegible] [illegible] di Pasquali Santoli
17 — **Spazio Tre.** Musica e attualità culturali presentate da [illegible] Gelateria
19 — **I Concerti [illegible] Napoli.** Direttore Gianandrea Gavazzeni, violinista Angelo Gaudino
22,05 **Antologia di** [illegible] **preti**
23 — Paolo Damiani presenta il jazz

G. R. P. Canali 42-60-66

FILM 14,05 **Asso alla ribalta**, di Fernando Baldi, con Fausto Guerzoni, Ugo Tognazzi, Carlo Croccolo. Italia 1955 — *Due investigatori un po' tonti un ladro nell'ambiente teatrale. Le loro vicende fanno il filo conduttore a una presentazione di un'antologia di sketch umoristici della rivista italiana degli Anni Cinquanta.*
15,30 **George**, telefilm
15,55 **Telefilm**
16,50 **Grp**
17 — **Allegra** animati
17,55 **Don Chuck**, cartoni animati
18,30 **Starzinger**, cartoni animati
18,55 **Quella magnifica dozzina**, telefilm
19,25 **Grp flash**
19,35 **Grp attualità**
19,45 di Ferrario
20 — **George**, telefilm
FILM **Uno sporco eroe**, di Peter Collison, con Anthony Quinn, John Philip Law, Weyers. Sud Africa venturoso 1976 — *Anziano infermiere, condannato a da una malattia, decide di rapire il presidente di uno Stato africano, curato nell'ospedale in cui lavora, per famoso alla figlia. Dopo il sequestro però si dà da fare per salvare al prigioniero contro cui si sono scatenati vari killers*
22,20 **Toma**, telefilm
23,15 **Grp flash**
FILM 23,30 **Giovani** di Yasuharo Hasebe, con Tetsuya Watari. Giappone drammatico 1971 — *Un giovane giura di vendicare la sorella, uccisa da una banda di teppisti. Penetrato nel covo di questi di una ragazza che è stata appena rapita, ma viene in breve sopraffatto. Si libera e al contrattacco*
0,30 **Dai giornali di oggi**, rassegna della stampa cittadina
FILM 1 — **Accidenti alla guerra**, di Giorgio Simonelli, con Luisa Rossi, Benti. commedia 1948 — *Due italiani guerra per sfuggire a un rastrellamento indossano divise tedesche. Scambiati per veri vengono Germania procreare figli di «purissima». Vengono poi scoperti*
FILM 2,30 **Sexyboat**, nave del piacere, Svezia, commedia 1978

Canale 5 Canali 32-36-43-61-69

FILM 14,45 agenzia Vincente Minelli, con Mary , Judy Holliday. Usa musicale 1961 — *Una ragazza dirige di segreteria s'impiccia delle private dei suoi clienti. Ma così facendo trova l'amore*
17,30 **Laura**, cartoni
18 — **La dei pianeti**, toni animati
18,30 **Popcorn**, musicale
19 — **Tarzan**, telefilm
20 — Il domani, sceneggiato
20,30 **Alcatraz**, sceneggiato
FILM 21,30 **volpe**, di Vittorio De Sica, Peter Sellers, Victor Mature, Mac Rooney, Britt Ekland. Italia commedia — *Un carico d'oro russo Cairo giungere di contrabbando in Italia. C'è solo un modo di farlo, si di un abilissimo contrabbandiere, re delle L'Interpol gli alle costole*
FILM 23,30 **Folle dell'anno**, Lang, con Ethel Merman, Donald O'Connor, Marilyn Monroe. 1955

R.Tele Aosta Canali 62-31-35

15 — **Dan August**, telefilm
FILM 18 — **Il padrone ferriera**, di Anton Giulio Majano, Virna Lisi, Antonio Vilar. Italia, drammatico — *contessina di sposare che non ama solo per fare un dispetto a un corteggiatore che ha sposato un'altra. Il marito se ne accorge d'accordo con decide di non il matrimonio. A lungo andare succede che s'innamora di lui e giunge anche a rischiare la vita per salvare la sua*
17,30 **Pianeta gioco**
18 — **Cartoni animati**
18,30 **Supercicciolfica**, i filmati canzoni Hit Parade
19,30 **Valle d'Aosta notizie**
19,45 **Tang**, telefilm
cartoni animati
FILM 20,45 **Un uomo una spia**, di Romano Amato, con Monica Stroebel. Italia, drammatico 1976 — *Un regista di documentari, dopo un lungo soggiorno di lavoro a Hong Kong, torna a casa.*
22 — **Telefilm**
22,30 **Asta antiquariato**

Telestudio (Retequattro) Canali 24-45

— **Dancin'Days**, sceneggiato
FILM 14,50 **Sud-Ovest di Sonora**, di S. J. Furie, Brando, John Saxon. Usa 1966
16,30 **Cuore**, cartoni
17 — **Il fantastico** cartoni animati
17,30 **Diapolon**, cartoni
— **Una strana ragazza**, telefilm
18,30 **Dancin'Days**, sceneggiato
19,45 **Cuore**, cartoni animati
FILM 20,15 **Truck Driver**, telefilm
— **90 secondi**, opinioni che contano
21,15 **Operazione diabolica**, John Frankenheimer, con Rock Hudson, Jeff Corey, John Randolph. Usa drammatico 1966 — *Una misteriosa organizzazione per una somma a insoddisfatti ricominciare, dopo morte simulata, una nuova nuova*
— **Dropout**, di Tinto Brass, con Vanessa Redgrave, Franco Nero, Luigi Proietti. Italia drammatico 1971
FILM 0,30 **... A tutte le polizia**, Antonio Sabato. Italia poliziesco 1975

Quarta Rete Canale 22

FILM 14 — **Duri** con Luc Merenda, Donald O'Brien. Italia, avventuroso 1979 — *Un killer diventa mercenario per rintracciare nella giungla un bandito cui pende una forte taglia. Duello all'ultimo sangue*
15,30 **L'Incredibile dottor Hogg**, telefilm
16 — **Cisco Kid**, telefilm
16,30 cartoni
17 — **Filmati a richiesta**
18,15 **Ptaglo**, con Mita Medici, Alain Noury. drammatico 1969
19,45 **I-Zamborg**, cartoni animati
20,30 **Deputy lo sceriffo**,
21 — **Astropanorama**
FILM 21,30 **Il dei morti viventi**, con Diana Dors, Christopher Lee. Inghilterra, horror 1972 — *Una bambina subisce un grave incidente e si salva dopo mesi di Il suo cervello però si è modificato e col solo pensiero può uccidere a distanza*
23,15 **Cisco Kid**, telefilm
0,20 **dottor Hogg**, telefilm
1 — **Deputy lo sceriffo**, telefilm
1,30 **Film**

Teleradio city Canali 44-47

14,30 **Love boat**, telefilm
15,30 **Day**,
16 — **Smart**, telefilm
16,30 **Starzinger**, cartoni animati
17 — **I cartoni**
17,30 **Sigma**, cartoni animati
18 — **I Disney**
18,30 **Love boat**, telefilm
19,30 **Love Style**, telefilm
— **Starzinger**, cartoni animati
20,30 **Viva** spettacolo di varietà, e sketch in diretta Dino Crocco. spettacolo partecipano anche dilettanti dello spettacolo uno spazio riservato a chiunque voglia propagandare iniziative umanitarie
FILM 24 — **Il ginecologo mutua**, Joe D'Amato, Paola natore, Serato, Aldo Fabrizi. Italia, commedia 1977 — *Un ginecologo inseguito dai creditori decide di trasferirsi all'estero e affida lo studio a giovane collega. Questi ben presto conquista i e le grazie delle altolocate clienti lo fanno arricchire*
FILM — **Film**

Quinta Rete Canale 47

14,30 **Magoo**, cartoni animati
15 — **Gundam**, cartoni animati
15,30 **Documentario**
— **Scacco matto**, telefilm
FILM 17 — **I pirati Tortuga**, R.D. Webb, con Dave King, John Richardson, R. Stephens. Usa, avventuroso 1961 — *Seicento un ufficiale inglese affonda una nave pirata ed entra in un porto giamaicano liberandolo. Più tardi, però, grazie a una soffiata truppe corsare entrano in porto e fanno strage di inglesi. Lo ufficiale, a torto, viene ritenuto loro spia. Non gli è provare la sua innocenza*
18,30 cartoni animati
19 — **Gundam**, cartoni animati
19,30 **Buonasera con...**
20 — **Cartoni**
20,30 **Una coppia normale**, telefilm
21,30 vendita in diretta di varia prezzi scontatissimi presentata Marisa Del Frate
23,15 **Scacco matto**, telefilm
0,15 **Telefilm**
0,45 **Mondo di notte**

Videogruppo Canali 52-54-57

14,45 **Guida sopravvivenza**, piccoli annunci economici in diretta per telefono Francesca Audero
15,30 **Telefilm**
16 — **Telefilm**
16,30 **UAU!**, cartoni animati
18 — **Calcio mondiale**, campionato di calcio tedesco
19 — **La città domanda**, filo diretto col sindaco
Videonotizie
20 — **Uau!**, cartoni animati
FILM 20,30 **L'Incredibile avventura** Charles Crichton, con Alec Guinness, Stanley Holloway, ney James. Inghilterra, commedia 1951 — *Impiegato ingegnosissimo escogita un piano per rubare il carico d'oro e incaricato di sorvegliare. Per portarlo all'estero e farlo sparire trasforma i lingotti in tante torri Eiffel in miniatura. Le sue torri però vengono scambiate per normali modellini e vendute ai turisti. E' complesso recuperarle tutte*
22,30 **Telefilm**
23 — **L'Eva di Eva**, telefilm
23,30 **Videonotizie**
FILM 24 — **Film**

Tele Subalpina Canale 46

17 — **Sandokan**, telefilm
17,30 **La principessa Zaffiro**, cartoni animati
18 — **Ciao ragazzi**
18,30 **Uomo, come pensi?**
19,15 **Occhio alla foto**
19,30 **Appunti di vita**
20 — un soldato, telefilm
20,30 a scuola
FILM 21 — **Il supercolpo dei 5 dobermann d'oro**, con Fred Astaire. Usa, commedia 1976
22,30 **Giorno per giorno**, telefilm
23 — **Piemonte podista**

Tv Flash Canali 39-26

15 —
FILM 15,20 **Film**, titolo non pervenuto
16,45 **Cartoni animati**
FILM 17,15 **Film**, titolo non pervenuto
18 — **I giochi della gioventù**
19,30 **Flash attualità**
19,45 **Musicale**
20,45 **Non sempre** negglato
21,45 **Rubrica** cultura
FILM 22 — con Louis Funès. Francia, comico 1970

Rete Manila 1 Canali 37-44

FILM 14,30 **Le mogli di Enrico** di Alexander Korda, Charles Laughton. Inghilterra, storico 1933
FILM 16,30 **Allarme a Scotland Yard**. Inghilterra, poliziesco 1958
18,30 vino, musica Napoli
19,30 **Dr. Caraibes**, telefilm
20 — **L'altro turismo**
FILM 20,30 **Gioco d'azzardo per un giovane funzionario di polizia**. poliziesco 1971
22,30

Studio Nord

FILM 14,30 terra, Eiji Giappone, fantascienza 1969
16,10 **Cartoni animati**
FILM 16,40 **Film**, titolo non pervenuto
18,30 **I-Zamborg**, cartoni animati
19,05 **Giorno giorno**, nacco
19,15 **Carovane oggi**
20,10
FILM 20,40 **Film**, titolo non pervenuto
22,30 **Carovane oggi**
FILM 23 — **Fantasmi**, con Michael Baldwin. Usa, horror 1978

Telecupole Canali 57-64

14,30 **Lassie**, cartoni animati
15 — **Peyton Place**,
16 — e **Tam Tam**, cartoni animati
17,30 **Quella** telefilm
18 — **Ciak**, cartoni animati
— **Lassie**, cartoni animati
20,30 **Peyton Place**, telefilm
FILM 21,30 **Soffio di** Francia, commedia 1971
— **Asta**
FILM 1 — **Film**

A3 Piemonte 33-25-27-71-39

FILM 14 — **Film**, titolo non pervenuto in tempo utile
15,30 **Cartoni animati**
16,30 **The Invaders**, telefilm
18 — **Toma**, telefilm
19,20 **Cartoni animati**
19,40 **Notiziario**
19,50 **Quella ragazza**, telefilm
La bustarella, giochi a premi fra squadre regionali presentati da Ettore Andenna. Regia di Cino Tortorella
24 —

STAMPA SERA

CRITICA		PUBBLICO	
Capolavoro	★★★★★	Eccezionale	●●●●●
Ottimo	★★★★	Successo	●●●●
Favorevole	★★★	Consensi	●●●
Discusso	★★	Discordi	●●
Mediocre	★	Scarso	●

PRIME VISIONI

Ambrosio — v. Vitt. Emanuele 52, Tel. 547.007 — Lire 4000
Lo squartatore di New York, di Lucio Fulci, con Jack Hedley, Almanta Keller, Howard Ross, Andrew Painter (Italia - Colori) — Misterioso assassino-maniaco, si aggira per New York compiendo nefandezze orribili. Non viet. Giallo
16,30; 18,30; 20,30; 22,30 ★ / ●●●

Ariston — v. Lagrange 21, Tel. 548.147 — Lire 4000
Il colpo della metropolitana, di Joseph Sargent, con Walter Matthau, Robert Shaw, Martin Balsam, Hector Elizondo (Usa-Colori) — Braccio di ferro fra la polizia di New York e gruppo che tiene in ostaggio stazione di metrò. Non viet. Poliziesco
16,35; 18,40; 20,40; 22,40 Riedizione

Arlecchino — c. Sommeiller 22, Tel. 587.190 — Lire 4000
Di chi è la mia vita?, di John Badham, con Richard Dreyfuss, John Cassavetes (Usa-Col.) — La filosofia della vita e quella della morte si scontrano nelle persone di un medico e di un paziente che non vuole più vivere. Non vietato Drammatico
16; 18,15; 20,15; 22,30 Oggi la prima

Astor — v. Vigliani 8, Tel. 518.518 — Lire 4000
Il pollo si mangia con le mani, di Michael Schultz, con George Segal, Susan Saint James, Jack Warden (Usa-Col.) — Divertenti e scanzonate avventure di un bianco e un negro rivali-amici. Non vietato. Commedia
16,35; 18,40; 20,40; 22,40 Oggi la prima

Augustus — p. C.L.N. 248, Tel. 530.714 — Lire 4000
Il giustiziere della notte n° 2, di Michael Winner con Charles Bronson, Jill Ireland, Vincent Gardenia, Anthony Franciosa (Usa - Col.) — A distanza di diversi anni, architetto, a cui hanno ucciso la moglie, continua a vendicarsi. Viet. 18. Dramm.
16,30; 18,30; 20,30; 22,30 ★/●●●

Capitol — v. S. Dalmazzo 24, Tel. 540.605 — Lire 4000
Cappotto di legno, di Gianni Manera, con Gianni Manera, Michel Constantin, Joseph Logan, Maria Pia Le Mans (Italia-Col.) — Intrighi e vendette all'interno dell'organizzazione mafiosa di New York. Viet. 14. Drammatico
16,40; 19,30; 22,15 Prima visione

Centrale D'ESSAI — v. C. Alberto 27, Tel. 540.110 — Lire 3500
Frankenstein junior, di Mel Brooks, con Gene Wilder, Peter Boyle, Martin Feldman, Cloris Leachman, Madeline Kahn (Usa-Bianco e nero) — Beffarda riproposta del celebre mostro, non più terrificante ma vispo e galante N. v. Comico satirico
16,30; 18,30; 20,30; 22,30 Riedizione '74

Cristallo — v. Goito 5, Tel. 650.71.00 — Lire 4000
La villa delle anime maledette, di Carlo Ausino, con Beba Loncar, Jean Pierre Aumont (Italia-Colori) — Interamente girato a Torino e ambientato in una misteriosa villa un film dalla forte suspense. Vietato 14 Drammatico
16; 17,45; 19,15; 20,45; 22,30 Prima visione

Doria — v. Gramsci, Tel. 542.422 — Lire 4000
Sul lago dorato, di Mark Rydell, con Katharine Hepburn, Henry Fonda, Jane Fonda (Usa - Col.) Premiati con l'Oscar per il miglior attore e la migliore attrice, Fonda e la Hepburn nei panni [redacted] una anziana coppia. Non viet. Commedia
16,35; 18,40; 20,40; 22,40 ★★★ / ●●●●●

Gioiello — v. C. Colombo 31, Tel. 500.760 — Lire 4000
Gli amici di Georgia, di Arthur Penn, con Craig Wasson, Jodi Thelen, Michael Huddleston (Usa-Col.) — Ambientata nei primi anni '60, la storia di un gruppo di giovanissimi fra amori e divertimenti. Non viet. Commedia
16; 18,05; 20,15; 22,30 Oggi la prima

Keller STUDIO — v. la Mad. Campagna 1, Tel. 215.613 — Lire 4000
Professione... giocattolo, di F. Veber, con P. Richard, M. Bouquet (FR. Col.) — Pr. unica ore 19,30; **California dolls,** di R. Aldrich, con P. Falk, V. Frederick (Usa Col.) — Vicende di due lottatrici di catch e del loro manager. Commedia
Non viet. Pr. unica ore 21 ★★ / ●●●

Ideal — c. Beccaria 4, Tel. 541.528 — Lire 4000
Il cacciatore, di Michael Cimino, con Robert De Niro, Christopher Walken, John Savage (Usa-Colori) - Lucida e crudele rappresentazione dell'efferatezza bellica, attraverso le esperienze di tre amici. Viet. 14 Guerra
16,30; 19,30; 22,15 Riedizione '80

Lilliput — v. XX Settem. 15 bis, Tel. 537.106 — Lire 4000
Borotalco, di Carlo Verdone, con Carlo Verdone, Eleonora Giorgi (Italia-Colori) — Piazzista timidissimo si finge uomo di mondo per conquistare la bella collega. Non vietato. Commedia
16,30; 18,30; 20,30; 22,30 ★★★ / ●●●●●

Lux — Gall. S. Federico, Tel. 541.283 — Lire 4000
Codice d'onore, di Alain Corneau, con Yves Montand, Gérard Depardieu, Catherine Deneuve (Francia - Colori) — Appassionante thrilling ambientato negli ambienti della malavita francese, con grandi attori a confronto. Viet. 14 Drammatico
16; 18,15; 20,25; 22,35 Prima visione

Nazionale — v. Pomba 7, Tel. 513.850 — Lire 4000
L'onorevole con l'amante sotto il letto, di Mariano Laurenti, con Lino Banfi, Janet Agren, Alvaro Vitali, Leo Gullotta (Italia-Colori) — Vicende all'italiana di uomo politico con bella amante nascosta. Viet. 14. Commedia
15; 17; 18,50; 20,40; 22,30 Non recensito

Olimpia — v. Arsenale 31, Tel. 532.448 — Lire 4000
Il volto dei potenti, di A. Y. Pakula, con Jane Fonda, Kris Kristofferson (Usa-Colori) — In un ambiente raffinato e ricchissimo, i sentimenti lasciano il posto alla sete di denaro e di potere. Non vietato. Drammatico
16; 18,10; 20,20; 22,30 Oggi la prima

Reposi — v. XX Settembre, Tel. 531.400 — Lire 4000
Conan il barbaro, di John Milius, con Arnold Schwarzenegger, Sandahl Bergman, Ben Davidson, Gerry Lopez (Usa - Colori) — La storia di Conan, re dei barbari, uomo fortissimo e potente, ma giusto e saggio. Vietato 14. Avventuroso
15; 17,30; 20; 22,30 ★★★ / ●●●●●

Romano — Galleria Subalpina, Tel. 510 145 — Lire 4000
Loulou, di Maurice Pialat, con Isabelle Huppert, Gerard Depardieu, Guy Marchand (Francia-Colori) — Vicende e avventure di uno scanzonato play-boy plebeo, che passa la vita fra bistrot e alberghetti a ore. Viet. 18. Drammatico
16,30; 18,30; 20,30; 22,30 ★★ / ●●●

Studio Ritz — v. Acqui 2, Tel. 830.531 — Lire 3500
Reds, di Warren Beatty, con Warren Beatty, Diane Keaton, Edward Herrmann, Jack Nicholson, Maureen Stapleton (Usa-Col.) — Ricostruzione delle vicende del giornalista americano testimone della rivoluzione russa. Non viet. Drammatico
18; 21,30 ★★★ / ●●●●

Torino — Via Buozzi 6, Tel. 530.333 — Lire 4000
Paradise, di Stuart Gillard, con Willie Aames Phoebe Cates (Usa - Colori) - Dopo «Il tempo delle mele» e «Laguna blu» un'altra storia d'amore fra adolescenti, con tanta musica e bel paesaggi. Non viet. Commedia
15; 16,40; 18,35; 20,30; 22,30 ★ / ●●●●

Vittoria — v. Roma 356, Tel. 581.788 — Lire 4000
Gli anni spezzati (Gallipoli), di Peter Weir, con Robert Stigwood, Rupert Murdoch (Australia-Col.) — Due giovanotti australiani coinvolti per amicizia in uno dei più sanguinosi episodi bellici. Non viet. Drammatico
16,35; 18,40; 20,40; 22,40 Oggi la prima

edizioni originali

Keller STUDIO — v. la Mad. Campagna 1, Tel. 215.613 — Lire 4000
L'associazione «Il futuro» presenta in lingua inglese **Excalibur,** di J. Boorman, con N. Terry, H. Mirren. Proiezione unica ore 18. Ingresso 4000, ridotti 2000.

PROSEGUIMENTI

Acapulco — v. Donizetti 6, Tel. 651.264 — Lire 2000
La guerra [redacted] fuoco, di [redacted] Jacques Annaud, [redacted]ill, Rae Dawn Chong, Ron Perlman, Nameer El Kadi (Francia-Col.) — Dall'omonimo romanzo di J. H. Rosny Aine, la vita quotidiana dell'uomo primitivo. Viet. 14. Avventuroso
20,35; 22,30 ★★★ / ●●●●●

Ambra — v. C. Salute 77, Tel. 287.187 — Lire 2000
Innamorato pazzo, di Castellano e Pipolo, con Adriano Celentano, Ornella Muti (Italia - Colori) — Conducente d'autobus romano s'innamora a prima vista di bellissima principessa in giro per Roma in incognito. Non viet. Commedia
Ap. 15; ult. 22,30 ★/●●●●●

Arco-Inc. — c. Pr. Oddone 31, Tel. 484.621 — Lire 3000
Cari amici miei..., di Pierre Tchernia, con Michel Serrault, Philippe Noiret, Gérard Depardieu (Francia - Col.) — Vicende comico patetiche di tre amici sul filone del precedente «Amici miei». Non vietato. Commedia
20; 22,30 ★★ / ●●●

Eliseo — p. Sabotino, Tel. 338.98.15 — Lire 2000
Rassegna per il centenario di Giuseppe Garibaldi **Allonsanfan,** di P. e V. Taviani. Drammatico
* Segnalato dalla critica. 20,30; 22

Faro — v. Po 30, Tel. 837.314 — Lire 2500
Josè, il professionista, di Georges [redacted], con Jean-Paul [redacted], Jean Desailly, Robert H[redacted]sein (Francia-Col.) — Killer dei servizi segreti è braccato dai suoi perché non deve più uccidere tiranno dell'Africa Nera. Non viet. Avventuroso
16,20; 18,20; 2[illegible]20; 22,20 ★★ / ●●●●●

Fiamma — c. Trapani 57, Tel. 372.057 — Lire 2000
Eccezzziunale... veramente, di Carlo Vanzina, con Diego Abatantuono, Stefania Sandrelli, Teo Teocoli, Massimo Boldi (Italia-Col.) — Tra diversi episodi, incentrati su altrettanti tipi di tifosi italiani: milanista, interista e juventino. Non viet. Comm.
20,30; 22,30 ★★ / ●●●●●

La Perla — c. De Gasperi 26, Tel. 594.791 — Lire 3000
Per la pelle di un poliziotto, di Alain Delon, con Alain Delon, Anne Parillaud, Michel Auclair (Francia - Col. — Poliziotto combatte da solo killers, colleghi disonesti e trafficanti di droga. Poliziesco
Viet. 14
16,15; 18,15; 20,15; 22,30 ★★ / ●●●●

Massaua — p. Massaua 9, Tel. 785.806 — Lire 2500
La guerra del fuoco, di Jean Jacques Annaud, con Everett McGill, Rae Dawn Chong, Ron Perlman, Nameer El Kadi (Francia-Col.) — Dall'omonimo romanzo di J. H. Rosny Aine, la vita quotidiana dell'uomo primitivo. Viet. 14 Avventuroso
20,35; 22,30 ★★★ / ●●●●●

Massimo — v. Montebello 8, Tel. 878.061 — Lire 3000
Bello mio bellezza mia, di Sergio Corbucci, con Giancarlo Giannini, Mariangela Melato, Stefania Sandrelli (Italia - Colori) — Consueta commedia all'italiana, fra amore, gelosie e tragicomiche avventure. Non vietato. Commedia
20,10; 22,30 ★★ / ●●●

Puntodue D'ESSAI — v. Garibaldi 30, Tel. 545.348 — Lire 3000
Amico tra i nemici, nemico tra gli amici, di e con Nikita Mihalkov (Urss-Col.) — L'ultimo [redacted]ra irruente e giovanile, [redacted] regista [redacted] conosciuto per il film «Schiava d'amore». Ed. originale con sottotitoli.
16,30; 18,30; 20,30; 22,30 Prima visione

Selene — c. Belgio 53, Tel. 874.171 — Lire 2500
Il tango della gelosia, di Steno, con Monica Vitti, Diego Abatantuono, Philippe Leroy (Italia-Col.) — Divertenti vicende di una coppia, incentrate sull'antico problema della gelosia. Non viet. Commedia
20; 22,30 ★★ / ●●●●

Statuto — v. Cibrario 18, Tel. 487.051 — Lire 2500
Il paramedico, con Enrico Montesano, Edwige Fenech, Daniela Poggi (Italia-Col.) — Vicende di un giovane infermiere che riesce a far carriera facendosi passare per medico. Non vietato. Commedia
15; 16,50; 18,40; 20,30; 22,30 ★★ / ●●●●

[redacted]

[redacted] (via [redacted] 348, tel. 697.068): **La pazza storia del mondo,** di Mel Brooks non viet. ore 20; 22,30 Commedia

FORTINO (via Cigna 47, tel. 485.560): **Fracchia la belva umana,** Paolo Villaggio non viet. [redacted] 20; 22,30 Commedia

GIANDUJA MARIONETTE LUPI (via Santa Teresa 5, tel. 530.238): [redacted] Teatri

HOLLYWOOD (corso R. Margherita 106, tel. 851.904): [redacted] **Chan,** [redacted] **che uccide,** Jacky Chan non viet. Lotta orientale

[redacted] (via Venaizio 8, tel. 749.2362): **Stati di allucinazione,** un film di Ken Russel con William Hurt Techn. ap. 20 ult. 22,30. Effetti speciali in High Dynamic System Drammatico

SOCIALE (corso Vercelli 71, tel. 850608): **Pierino colpisce ancora,** Alvaro Vitali non viet. ore 20; 22,30 Commedia

ZETA RAGAZZI (via Cibrario 88, tel. 749.29.07) Domani ore 15-17 **Pippo Pluto e Paperino supershow,** Baby-sitter in sala. Per le proiezioni di oggi vedi Zona Francia. Disegno animato

ZONA CENTRO

[redacted] **MOVIE** [redacted] (via Principe Amedeo 5/L, tel. 544.077): Festival Marx Brothers **Animal crakers** di Victor Heerman (vers. orig. con sottotitoli in italiano) inedito in Italia ore 18,30; 20,30; 22,30 Comico

[redacted] (via Po 21, tel. 839.75.02): **Meglio un esercito di 5 uomini,** B. Spencer non viet. Avventuroso

CROCETTA - S. RITA - MIRAFIORI

ADRIANO (via Sacchi 65, tel. 587.715): **Qualcuno volò sul nido del cuculo,** di M. Forman, con J. Nicholson
* Segnalato dalla critica Drammatico

GIARDINO d'Essai (via Monfalcone 62, tel. 353.776): Omaggio a Peter Sellers. **La pantera rosa sfida l'ispettore Clouseau** ore 20; 22,30 Poliziesco comico

SMERALDO [redacted] (via Tunisi 82, tel. 3299.827): Rassegna 10 [redacted] rivedere **Hair,** di M. Forman, con M. Forman ap. 20 ult. 22,30 Musical drammatico

VINZAGLIO (corso G. Abruzzi 102, tel. 596.126): Ridere... ridere... ridere, **Più bello di così si muore,** di P. Festa Campanile, con Enrico Montesano 3ª vis. Viet. 14 ore 20,20; 22,30 Commedia

[redacted] PAOLO

[redacted] (via Cesana 80, tel. 372.637): **I figli so' pezzi e** [redacted] Mario Merola [redacted] viet. ore 20,30; 22,30

[redacted] FRANCIA

[redacted] (corso Tassoni 3, tel. 749.38.43): **Alfredo, Alfredo,** di P. Germi, con Dustin Hoffman, Stefania Sandrelli Commedia drammatica

ZETA [redacted] (via Cibrario 88, tel. 749.2907): **Fuga per la vittoria,** di J. Huston, con M. Caine, M. Von Sydow ap. 20 ult. 22,30 Drammatico

ZONA NIZZA-LINGOTTO

CUORE* (via Nizza 56, tel. 687.668): **Elliot il drago invisibile,** di Walt Disney, con Michey Rooney, Shelley Winters ore 19,30; 22,15 Commedia [redacted] inserti animati

* Film segnalato dalla critica. **Qualcuno volò** [redacted] **nido del cuculo,** (Adriano)
* Cinema a carattere parrocchiale

LUCI ROSSE

MAFFEI (via Principe Tommaso 5, tel. 683.354): **Sex emotion,** ap. 14,30, ult. 22,30. Ingresso 4000

METROPOL (via Principe Tommaso 6, tel. 650.5470): **La ragazza del vagone letto,** Silvia Dionisio, W. Erner Pokard col. ore 14,30; 16; 17,40; 19,10; 20,40; 22,30. Ingresso 3500

ORFEO (piazza Carlina, tel. 439.6701): **Ras-**[redacted] **erotica**

PRINCIPE (via Principi d'Acaja 45, tel. 760.951): **Rassegna erotica** ap. 15 ult. 22,30 Ingresso 3500

REGINA (corso Regina Margherita 123, tel. 530.885): [redacted] **erotici,** Ap. 10 ult. 22; L. 3500

ALCIONE (c. Regina Margherita 134, tel. 287.400): **Porno** [redacted] ap. 14,30 ult. 22,30. Avanspettacolo a grande richiesta di Janet De Bahia. Attrazione acrobatica del Duo Esbaros. Strip-tease di Patty Grayson e Ornella Moore ore 16; 18; 22

ARTISTI EROTIC CENTER (via Giulia di Barolo 24): **Rassegna erotica,** ap. 15 ult. 22,30 L. 2000

MILANO DOPPIA LUCE [redacted] (via Milano 8, tel. 530.255): **Rassegna erotica**

ROMA BLUE (via San Donato 40, tel. 487.765): **Sexi moon,** ap. 15 ult. 22,30; Ingresso L. 2000

VITTORIO [redacted] (Piazza Vittorio Veneto 5): **Rassegna erotica,** ap. 15 ult. 22

ALEXANDRA (via Sacchi 18, tel. 611.293): **Bel Ami, l'idolo delle donne,** Alan Best, techn. ore 14,05; 15,45; 17,25; 19,05; 20,45; 22,30

[redacted] (via Verolengo 130, tel. [redacted].161): [redacted] **erotica** [redacted] **piacere,** ap. 20,30; ult. 22; sul palcoscenico attrazione spettacolare di Rosy

[redacted] (v. Fréjus 27 - tel. 446.764): **Voto di** [redacted] ore 20; 22,30

MAIOR (largo G. [redacted]re 105, [redacted] 287.874): **Furore erotico,** ap. 16 ult. 22,30

SPEZIA (via Nizza 170, tel. 696.3617): **Eros e i suoi amici,** ap. 15 L. 1200

CABARET VOLTAIRE (via Cavour 7, telefono 518.046): **Carousel - Nanas,** Ingresso soci

CINECLUB (via F.lli Calandra 15, tel. 447.28.68): dalle 14,30 alle 24 **Dolce vita,** novità assoluta. Ingresso riservato soci.

TEATRI

TEATRO REGIO: ore 15,30, Turno Studenti, **Il mondo della Luna** di Franz Joseph Haydn.

ALCIONE: ore 16-18-22 **Avanspettacolo.** Attrazione acrobatica del «Duo Esbaros». Esibizione delle vedettes Patty Grayson e Ornella Moore e a grande richiesta Janet de Bahia.

ARALDO (via Chiomonte 3, tel. 331.764): [redacted] Teatro dei Ragazzi Torino. Sc. El. Margherita di Savoia Succ. Aleramo il C.

AUDITORIUM: **Stagione sinfonica di primavera.** X concerto ore 21. Direttore Rafael Fruehbeck De Burgos, violoncellista Janos Starker. Dvorak: Concerto in si minore op. 104, per violoncello e orchestra. Stravinskij: Petrouchka, Suite dal balletto. Weinberger: Polca e fuga dall'opera «Schwanda». Orchestra Sinfonica della Rai di Torino. Posto numerato L. [redacted]. [redacted] L. [redacted].

[redacted] - **ERIDANO** (c. Ca[redacted] 106): [redacted] riposo. [redacted] nazionale teatri sperimentali Eti. Ore 21 1° di **Poverielle. A Sud mancando bersaglio.** Compagnia Centro Rai di Cosenza. Ingresso soci.

CASA DEL POPOLO: Sto è a Settimo (To). Teatro Nucleo di Ferrara presenta **Eresia** ore 21.

CENTRALINO (537.500): domani recita di Paulin.

L'UOMO TEATRO: ore 21 **Calibri mesteri.** Spettacolo di mimo e movimento di Franco Cardellino.

GIANDUJA-MARIONETTE LUPI: **La bella addormentata nel bosco.** Spettacoli per le scuole e visite al museo. Inf. tel. 530.238.

INTRADOSSO (tel. 871.006) ore 21,15 **Il Teatro Zeta in Il mistero del rioco sparione (Sicilia ieri e oggi).** Penultima recita.

[redacted] ore 23 [redacted] in [redacted] il cast, prenot. tel. [redacted]

NUOVO - SALA VALENTINO: martedì ore 21,15 **La ballata del gran macabro** di M. De Ghelderode, regia di Fulvio Beva. Inf. tel. 655.552.

TEATRO PELLICO - CENTRALINO (tel. 537.500): ore 22 **Conferenza su niente,** di John Cage. Gruppo sperimentazione l'Androide.

ADUA: Festa internazionale di teatro per r[redacted]. Città e provincia di Torino, ore 10 il Centro per la sperimentazione e la ricerca teatrale di Pontedera presenta **I Re Magi.** Regia di Sergio Bini.

GOBETTI: Festa internazionale di Teatro per ragazzi. Città e Provincia di Torino, ore 10 la Cooperativa Piccionaia presenta **Un casino fra le frasche frasche** di Tommaso Carrara.

RITROVI

AL BAGATELLE (str. Cavoretto 2): 21.
ARLECCHINO: ore 21 Danze.
BELLE ARTI: ore 15,30-21. Ingresso libero.
CLUB 84: ore 15,30-21 Danze. Rose alle Dame.
DU PARC: ore 21 Roby e i Gentlemen.
EDEN: ore 21 Il Quadrifoglio.
FARO: ore 15,30-21 Rommy.
FORTINO: ore 21 liscio, Rocky e Raffaele.
GARDEN: venerdì elegante, cavalieri abito nero o blu, dame da sera o mezza-sera.
LA PERLA: ore 21 danze.
LE PARADIS DANZE (v. S. Massimo 14): 21, orch. Avenida.
LE ROI: stasera ore 21 Bal Musette.
MASSAUA: 21 ballo liscio.
ODEON: 15,30-21 Five Penny.
PRINCIPE: ore 21 Nuccio Nicosia.
TROCADERO: ore 21 La Nuova Riforma.

CHALET - GRAN BAITA - Valentino: ore 22 orchestra T.N.T.
LA GROTTA (S. Tommaso 16, t. 545.207).
NORMAN - Piano Bar (via P. Micca 22, tel. 540.654): tutte le sere 21,30 anche nel periodo estivo.
SAN GIORGIO - Valentino Ristorante Danze: orchestra Dino Novara.
SHAKER PIANO BAR (C. Battisti 3, tel. 532.492): Luciano, Krystyna, Gallino.
SHAKER DISCOTECA: (C. Battisti 3).

Elena torna dopo 8 ore di terrore

● TORINO — E' durata otto [illegible] la «prigionia» [illegible] piccola Elena Lazzari, dieci anni, in mano ai [illegible] che chiedevano, in cambio [illegible] sua libertà, denaro e preziosi al padre Remo, titolare [illegible] una oreficeria in via [illegible] con il fratello Giacomo. Dopo una stremante trattativa [illegible] ha avuto intorno alle 15 il momento più drammatico, i rapinatori, che [illegible] irruzione nella villetta [illegible] la famiglia Lazzari [illegible] prima mattina, hanno [illegible] la bimba [illegible] riscatto.

I controlli [illegible] tappeto della polizia, per togliere libertà di movimento [illegible] rapitori, hanno convinto i [illegible] che [illegible] sarebbe [illegible] troppo pericoloso.

VENERDÌ 21 MAGGIO ANNO 114 - [illegible]

Venerdì 21 Maggio 1982

STAMPA SERA

QUOTIDIANO D'[illegible] - TORINO, [illegible] 32 - TEL. (011) [illegible] - CODICE DI AVVIAM. POSTALE 10126 - [illegible] IN ABBON. POSTALE (GRUPPO 1/70) - LIRE [illegible] (ARRETRATI IL DOPPIO)

FALKLAND

L'Onu abbandona I marines attaccheranno dal cielo

● A PAGINA 11

E' NATA UNA SPERANZA

Trapianto del fegato il primo in Italia

L'intervento su una donna a Roma - I tumori al fegato uccidono ventimila persone all'anno

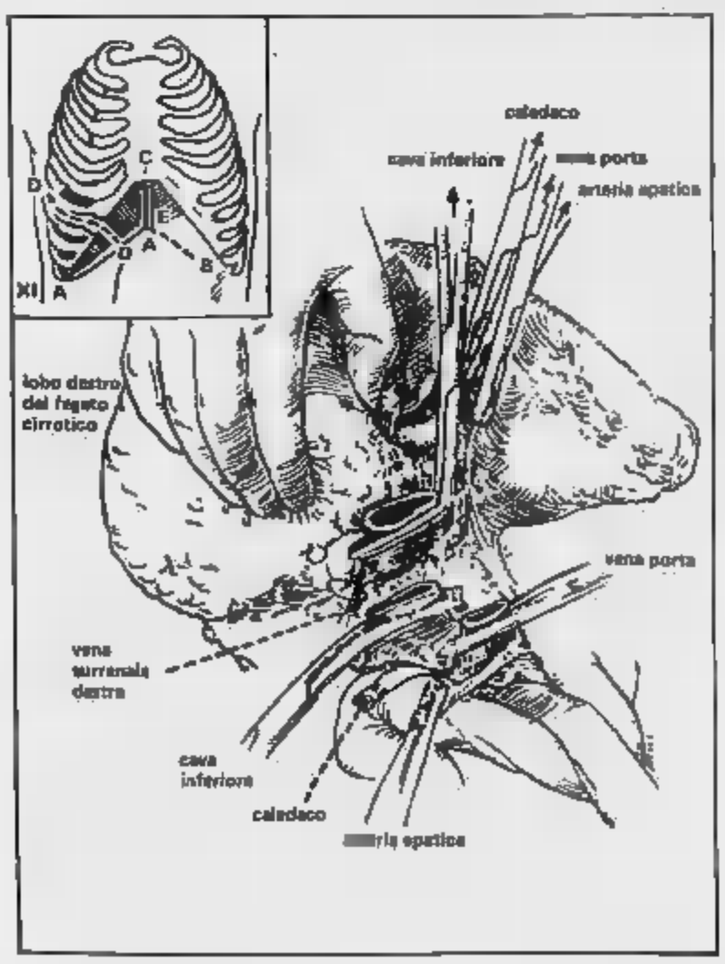

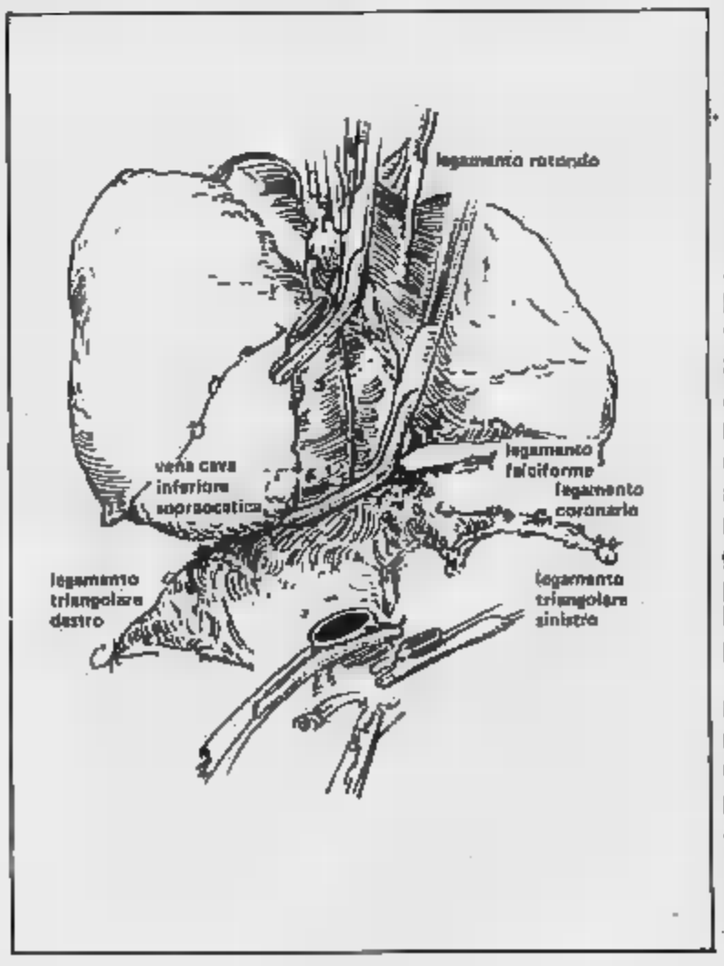

ROMA — Il cancro al fegato può [illegible] guarito? Ieri [illegible] nata una speranza: i chirurghi dell'Università di Roma hanno eseguito il primo trapianto [illegible] fegato in [illegible] sostituendo l'organo malato di una donna con [illegible] organo [illegible] fatto appositamente arrivare [illegible] con [illegible] «Dc 9» [illegible] Birmingan, in Inghilterra. Il fegato sano era [illegible] prelevato dai chirurghi inglesi [illegible] cadavere [illegible] un giovane morto in [illegible] incidente stradale.

Il trapianto [illegible] stato eseguito su una donna, Carmela Melfa, 35 anni, abitante a Taranto: l'intervento è cominciato verso le 3 [illegible] notte scorsa ed [illegible] durato fino [illegible] 14 del pomeriggio. Sembra felicemente riuscito, anche se [illegible] professor Cortesini, capo dell'équipe chirurgica che lo ha portato [illegible] termine, ha affermato [illegible] non essere ancora in grado di dire entro quanti giorni potrà [illegible] sciolta [illegible] prognosi. «La paziente è in buone condizioni ed è sottoposta a terapia intensiva».

In Italia ogni anno sono cir[illegible] 20 mila [illegible] persone che muoiono per tumori [illegible] fegato, un male difficilmente curabile, per il quale non esiste altra possibilità all'infuori del trapianto.

In [illegible] sono [illegible] i centri autorizzati [illegible] trapianto di fegato.

STUDIO COMMERCIALE IMMOBILIARE ZANONCELLI

CESSIONI · RILIEVI AZIENDE NEGOZI · VOLTURE · COMPRA VENDITA IMMOBILI · FRAZIONAMENTI

10128 TORINO - VIA GENOVESI 4
Tel. 500473/501869/581694/599.760

Sul bilancio '82 pci e psi votano insieme

[redacted] conclude la discussione sul [redacted] preventivo [redacted] Replica dell'as[redacted] Passoni [redacted] dichiarazioni [redacted] voto dei [redacted] capigr[redacted] poi l'approvazione del documento finanziario.

L'approvazione è scon[redacted] visto il «sì» dei pci [redacted] del psi. [redacted] psdi, [redacted] ogni probabilità, si asterrà, tut[redacted] forse voteranno contro.

Ieri [redacted] ancora la dc ha tenuto banco in sala [redacted] I consiglieri Leo, Campolonghi, Montanaro [redacted] Angeleri hanno criticato il bilancio preventivo. [redacted] parti[redacted] Montanaro ha evidenziato [redacted] *«la maggioranza abbia [redacted] possibilità [redacted] intervento nei [redacted] primari disperdendo investimenti [redacted] progetti superflui quali lo [redacted] coperto, [redacted] teatro [redacted] seimila posti al Palazzo del lavoro [redacted] aula consiliare».*

Il consigliere Leo ha [redacted] critiche per [redacted] ca[redacted] attenzione sul diritto allo studio e sul progetto giovani. Il repubblicano Ravaioli ha osservato che bisogna sempre più contenere i costi (e [redacted] cita[redacted] esempio negativo di gestione quello delle far[redacted] comunali), quindi ha denunciato perplessità sulle reali capacità [redacted] finanziare [redacted] gli investimenti previsti.

[redacted] consigliere Grosso, per [redacted] pci, ha giudicato positivamente l'impegno per la [redacted] per [redacted] formazione professionale. Sugli investimenti, ha apprezzato le [redacted] prioritarie compiute [redacted] maggioranza: casa, urbanistica e trasporti.

Settimo: [redacted] corti la giunta [redacted]

A Settimo, comunisti e socialisti, i due alleati della giunta [redacted] sinistra, sono ai ferri corti. Dapprima sotterranee, quasi sorde, le divergenze [redacted] alla luce in Consiglio [redacted] in occasione della discussione [redacted] bilancio '82. Come [redacted] annunciato all'inizio della seduta presen[redacted] dimissioni [redacted] loro quattro [redacted] (Ossola, Federici, Villaschi, Arrotini) nelle mani del segretario del partito Balbo, i [redacted]cialisti hanno approvato il documento programmatico [redacted] un [redacted] per consentire alla giunta di raggiungere [redacted] maggioranza assoluta necessaria.

Dei [redacted] che compongono il gruppo (18 sono i comunisti), tre han[redacted] votato a favore: Balbo, Biefari, Villaschi, mentre gli altri quattro (Ossola, Federici, Arrotini, Martino) [redacted] usciti dall'aula come [redacted] stabilito [redacted] direttivo del partito.

GIUNTA LAICA ALLA REGIONE? AVREBBE L'APPOGGIO DELLA DC

Paganelli: «Vogliamo risolvere i problemi del Piemonte, il potere non ci interessa» - «Fino a che punto [redacted] pci pur di rimanere nell'esecutivo rinuncia alle sue visioni sul programma?»

[redacted] la dc resta alla [redacted] Come giudica [redacted] lunga verifica tra pci [redacted] psi [redacted] quali proposte o iniziative politiche butta sul tavolo del confronto? [redacted] al [redacted] Ettore Paganelli.

ETTORE [redacted]

«Vogliamo [redacted] un ruolo propositivo di colloquio con gli [redacted] partiti, [redacted] tanto per "incontri paralleli" ad altri che [redacted] stanno svolgendo, ma [redacted] portare avanti, in momenti in cui si dovrebbe parlare di programmi, il contributo delle proposte. Non sono [redacted] oggi, ma [redacted] venute [redacted] questi mesi dal documento di ottobre [redacted] piano [redacted] sviluppo ai dibattiti su Consiglio, personale, [redacted]stenza socio-sanitaria, bilancio. E [redacted] questa Regione abbia bisogno di idee nuove (e noi le abbiamo) è così vero che il pci ha recentemente tenuto [redacted] che [redacted] slogan «la Regione che si riforma».

Si parla spesso e volentieri [redacted] giunta laica. Qual è il giu[redacted] della dc?

«Il problema non [redacted] di questa o quella formula: la formula è in sostanza [redacted] che si deve [redacted] poi gestire. Siamo molto attenti agli [redacted] luppi [redacted] particolare al dibattito programmatico tra le forze [redacted] liste [redacted] laiche. Se i contenuti saranno affini ai nostri, se terranno conto [redacted] cose che [redacted] detto, la [redacted] nell'ambito di una collaborazione pentapartitica [redacted] disponibile [redacted] dare il [redacted] apporto anche in termini [redacted] voto».

Questo significa che volete andare alla gestione [redacted] po[redacted]

«Non mi pare di [redacted] detto questo, ma [redacted] aver manifestato [redacted] disponibilità più ampia. D'altra parte in questi anni la dc in Piemonte ha dimostrato [redacted] saper guardare ai programmi».

[redacted] c'è dietro la verifica?

[redacted] debolezza [redacted] Giunta. La richiesta di verifica da parte dei psi ed il convegno del pci sono stati segni esteriori di questa [redacted]lezza. Poi c'è una questione [redacted] uomini, [redacted] questa [redacted] nettamente, [redacted] che [redacted] potrà essere facilmente dimentica[redacted] come [redacted] nulla [redacted] avvenuto. Infine [redacted] fra pci e psi [redacted] alcuni nodi fondamentali indicati nel documento socialista: [redacted] politica industriale [redacted] gestione del territorio, dai trasporti all'agricoltura».

E allora?

«Il psi, che ha sostanzial[redacted] evidenziato questi [redacted]trasti, dovrà dire se la soluzione di questi problemi, nella visione socialista, potrà trovare migliore attuazione in [redacted] sinistra o in un ambito che faccia riferimento al quadro nazionale. Sono poi curioso [redacted] vedere fino a [redacted] punto [redacted] pci per il "potere" rinuncerà [redacted] visioni programmatiche».

Quali sono le proposte [redacted] dc?

«Molte e [redacted] nuove, tanto le abbiamo ripetute. Varare un piano [redacted] sviluppo chiaro, fattibile, compatibile [redacted] la situazione economica; [redacted] Regione come ente di programmazione valorizzando il principio [redacted] delega [redacted] amministrativo; far funzionare il Consiglio regionale [redacted] più [redacted] sede [redacted] convegni, congressi e buffet; attuare una rigorosa politica gestionale».

Avvocato Paganelli, [redacted] concluderà il confronto tra pci e psi?

«Potrà finire in tanti [redacted] o lasciare tutto com'è. [redacted] su punti [redacted] e su altri ancora, vi sarà in ogni caso rinnovata battaglia».

[redacted] Mario [redacted]

La To-Milano chiusa per un incidente

L'autostrada Torino-Milano [redacted] rimasta [redacted] per tut[redacted] la notte, a causa [redacted] rovesciamento di un camion arti[redacted] carico di lamiere che hanno ostruito [redacted] e tre le corsie [redacted] L'incidente, dovuto probabilmente a [redacted] colpo di sonno dell'autista, [redacted] avvenuto nel tratto tra Greggio [redacted] Biandrate, [redacted] direzione [redacted] Milano.

Il camion, con rimorchio, [redacted] 2,30, dopo una lunga sbandata, a [redacted] dell'oscillazione del pesante carico [redacted] la[redacted] si [redacted] piegato su un fianco. Lo stesso [redacted] ha fatto [redacted] che l'articolato si [redacted] completamente sulla fiancata [redacted] perdendo [redacted] lamiere per un centinaio di [redacted] così tutta la carreggiata.

La polizia stradale ha chiuso il tratto di autostrada facendo uscire [redacted] vetture [redacted] Greggio [redacted] rientrare al [redacted] di [redacted] Mentre i vigili del fuoco provvedevano a rimuovere [redacted] dalla strada. L'incidente [redacted] concluso [redacted] molti danni, ma [redacted] conseguenze per l'autista che [redacted] quasi indenne dalla cabina di guida.

INFORMITALIA
ISTITUTO [redacted] INFORMAZIONI
CONTROLLI - INDAGINI - INFEDELTA' - ESITO ASSICURATO
Corso Vittorio Emanuele 107 - Tel. 511.024 - [redacted] - Torino

Prima il terremoto, poi la rivoluzione Un sindaco parla di morte e di dolore

Il primo cittadino di Managua, capitale del Nicaragua, ospite di Torino

Occhi ispirati, [redacted] suasiva, soprattutto quando in un fluente spagnolo accompagna [redacted] gesto [redacted] mani la foga nell'esprimersi. Samuel [redacted]tos, sindaco di Managua [redacted] ministro della ricostruzione [redacted] Paese, [redacted] giunto ieri [redacted] Torino per la prima volta, [redacted] sua terza visita in Italia, e si è [redacted] con [redacted] autorità cittadine. Nella sede del Consiglio regionale, [redacted] Palazzo Lascaris, [redacted] avuto [redacted] un incontro con la stampa cittadina rispondendo [redacted] molte do[redacted] soprattutto, dipingendo [redacted] realtà politica del Nicaragua.

«Stiamo facendo molto, portando avanti, [redacted] tutto il popolo, il [redacted] rivoluzionario, per costruire qualcosa di valido [redacted] di nuovo [redacted] dimen[redacted] umana; questo [redacted] sembra la cosa più importante».

E' la voce [redacted] Nicaragua che, dopo il regime autoritario di Somoza, ha scelto [redacted] nuova strada e vuole il proprio posto nel quadro, [redacted] volte [redacted] soprattutto per l'osservatore europeo, dell'America Latina. *«Prima la rivoluzione, poi molti altri guai. Nel 1972 Managua è stata sconvolta da un terremoto. Altri gravi problemi, altri ostacoli, benché l'aiuto non ci sia mancato».*

SAMUEL SANTOS

Managua è una [redacted] di 400 [redacted] e il processo [redacted] ricostruzione [redacted] arduo. *«Nel Paese* — spiega Santos — *avevamo zone dove non solo non vi erano scuole, ma in cui, addirittura, non si era mai visto [redacted] medico. Oggi [redacted] pensando alle case, alle scuole, a tutto ciò che rende all'uomo una città vivibile, umana, giusta».*

Che [redacted] colpito [redacted]giormente in Italia e a Torino? *«Molte [redacted]* — risponde Santos — *la vostra laboriosità, la simpatia, l'appoggio di questi giorni nella [redacted] al problema delle Malvinas».*

Come è possibile che un regime come il vostro, che ha combattuto Somoza [redacted] il [redacted] terrorismo, oggi appoggi il regime [redacted] Santos si tormenta [redacted] poi risponde: *[redacted] appoggiamo Galtieri o [redacted] suo regime. Semplicemente, poiché siamo tutti latino-americani, appoggiamo [redacted] popolo argentino».*

Tenuto conto [redacted] esperienza rivoluzionaria [redacted] del cammino che avete percorso dopo [redacted] del [redacted] Somoza, del concetto [redacted] libertà, qual è la [redacted] opinione sui [redacted] Polonia? *«E' [redacted] questione complessa [redacted] abbiamo mancato di esprimerci chiaramente nell'ambito [redacted] Nazioni Unite. La nostra linea [redacted] rispettare [redacted] decisioni... [redacted] chiaro che fra [redacted] che voi avete qui [redacted] Europa [redacted] la nostra, vi possono essere differenze e ciò può ingenerare confusione in molti casi».*

Il sindaco di Managua ap[redacted] come un idealista che [redacted] Latina libera [redacted] qualsiasi *«protezione Usa»* [redacted] manca di insistere sugli *«intrighi che imperiali[redacted] e organismi [redacted] la Cia tramano contro il [redacted] popolo [redacted] nazioni latino-americane.* Nello stesso tempo vorrebbe evitare di cadere pale[redacted] *l'ombrello di Fidel Castro»* e [redacted] finire nell'orbita sovietica con tutto ciò [redacted] una stretta sudditanza a [redacted] comporta. [redacted] rispecchia tutti i contrasti e le sp[redacted] un mondo pieno di fermenti.

r. [redacted]

echi di [redacted]

Dentista specialista
[redacted] ore su [redacted]
[redacted] previa [redacted] protesi fissa [redacted] funzionale. V. Pinelli 100.

Copisteria [redacted]
C. [redacted] 15, [redacted] 511.733
Riduzioni, ingrandimento planimetrico qualsiasi formato o scala e servizio di plastificazione di ogni documento.

BORGARO
IMPRESA [redacted]
IN VIA ITALIA 5 [redacted] SETTIMO [redacted] 50 mt dal municipio alloggi [redacted] 2-3 camere: cucina, doppi servizi, box, riscaldamento autonomo, mutuo non indicizzato
FACILITAZIONI
VISITE [redacted] CANTIERE
TELEFONARE: 749.6519

ECCEZIONALE OFFERTA MAGGIO
RIVESTIMENTI MURALI IN LEGNO

Perline in [redacted] lire/mq 4900
Perline in pino, lire/mq 5450
Pannelli overly cm. 244x122, lire/mq 4700
cm. 305x122, lire/mq 5600
[redacted]

Questa offerta la troverete presso i [redacted]guenti punti di vendita:

TORINO
SM SUPERMERCATI [redacted] LEGNO
via S. Paolo 34, tel. 372.617
MAUTINO s.n.c.
via Farigliano 7, tel. 696.4544
MAUTINO s.n.c.
via Gubbio 82, tel. 213.421

ORBASSANO
QUERCIO F.lli [redacted]
via Fréjus 56, tel. 900.2427

VENARIA
SELF LEGNO s.r.l.
via Montello 17, tel. 491.404

«MIA MOGLIE GRIDAVA DISPERATA DOVETE PRENDERE ME, NON ELENA»

Remo Lazzari racconta i terribili momenti trascorsi con i banditi che hanno sequestrato [illegible] figlia - «Erano sei, volevano tutti i gioielli [illegible] il denaro» - La banda [illegible] completo è entrata nella [illegible] di via Monfalcone ieri mattina prima delle 7,30 - Il rilascio della bimba otto ore dopo

ELENA, [illegible] LA [illegible]

I rapitori [illegible] piccola Elena Lazzari [illegible] senza compenso quando si sono accorti che polizia e magi- [illegible] pesantemente [illegible] possibilità di trattativa. Una [illegible] dura, adottata per [illegible] prima volta dalla Procura [illegible] Repubblica torinese, che s'è [illegible] vincente.

Il padre e la madre di Elena erano pronti a pagare. Al primo appuntamento con i banditi erano andati già con [illegible] valigia dei gioielli e il pacco dei soldi che [illegible] stati richiesti per liberare la ragazzina. La polizia però li seguiva e i ricattatori non hanno [illegible] [illegible] possibilità [illegible] ritirare l'ingente capitale, centinaia di milioni, lì a portata di mano. Poi il magistrato che seguiva sul posto la vicenda con il capo [illegible] Criminalpol e il capo [illegible] hanno deciso di bloccare [illegible] hanno ritirato soldi e gioielli, sono entrati in casa e nel negozio della famiglia perseguitata, non più molato i due disperati genitori a cui non importava altro che di riavere la bambina.

Sono stati i rapitori, inaspettatamente, a cedere rilasciando l'ostaggio dopo otto ore. Un tempo lunghissimo per chi come Silvia [illegible] [illegible] vissuto nel il [illegible] ma che si potesse compiere l'irreparabile [illegible] parte [illegible] gente decisa a tutto.

[illegible] che non avessero troppi scrupoli l'avevano [illegible] fin [illegible] ieri mattina quando alle 7,20 [illegible] irruzione nella villetta della famigliola [illegible] via Monfalcone angolo via Lesegno con [illegible] «piano» che [illegible] volev[illegible] il rapimento di Elena [illegible] il sequestro [illegible] casa di [illegible] e figlia [illegible] il padre, gioielliere, sarebbe andato in negozio a svuotare la cassaforte e poi in banca a ritirare i [illegible] depositati e il [illegible] della cassetta di si- [illegible] cui i banditi [illegible] dimostrato [illegible] l'esi- [illegible]

Un «colpo» clamoroso già più volte sperimentato. Remo [illegible] [illegible] il fratello Giacomo è proprietario [illegible] gioielleria di via Barletta 47, aveva preso le opportune misure [illegible] [illegible] doppie [illegible] e di un [illegible] tamento all'ora dell'apertura con un'altra persona fuori dal negozio. Lo stratagemma ha funzionato [illegible] con i banditi, convincendoli che il loro piano originario [illegible] to, ma contemporaneamente [illegible] l'idea di portare ugualmente [illegible] il colpo portandosi [illegible] la bambina, obbligando il padre a sacrificare ogni suo [illegible] per riaverla.

[illegible] decisione [illegible] ripiego, [illegible] spavalda determini- [illegible] che non [illegible] la sufficiente preparazione e che ha finito per [illegible] contro [illegible] dell'autorità di intervenire [illegible] termini di legge con inflessibilità per impedire la «mediazione».

[illegible] è [illegible] esattamen- [illegible] lo [illegible] al racconto [illegible] ci ha fatto Remo [illegible] dopo l'abbraccio con [illegible] e i lunghi interrogatori che ha do- [illegible] [illegible] [illegible] Il magi- [illegible] e la polizia per [illegible] [illegible] cattura dei malvi- [illegible] ancora [illegible] [illegible] alcuni fermi di persone [illegible] spette sono già stati effettua-

RENZO [illegible] CON [illegible] FIGLIA

ti sia dalla polizia che dai ca- [illegible]

«E' stata [illegible] giornata più terribile della mia vita. Mi ero alzato, come tutte le mattine, alle 7 per fare in tempo a portare la cagnetta Desy a spasso e poi accompagnare [illegible] scuola Elena prima [illegible] [illegible] ad aprire il negozio. [illegible] era ancora in camera sua per vestirsi e mia moglie preparava la colazione. Uscendo con la cagnetta ho tenuto il cancelletto della villetta socchiuso. Al ritorno ho trovato nel giardinetto i banditi».

«Erano in sei. Mi hanno subito obbligato ad aprire la porta carraia per far entrare la loro auto. Poi sono entrati in casa e ci sono rimasti per almeno venti minuti. [illegible] no che andassi ad aprire il negozio e poi in banca mentre loro tenevano mia moglie e la bambina. [illegible] detto loro [illegible] era impossibile perché le chia- [illegible] le [illegible] io [illegible] mio fratello. Ci volevano tutte e [illegible] [illegible] [illegible] perché [illegible] mo p[illegible] [illegible] la precauzione di passare in un posto obbligato per fare un segnale. [illegible] [illegible] [illegible] confabulato [illegible] lungo fra loro poi hanno preso [illegible] decisione di portare via la bambina. L'hanno fatto di brutto mentre mia moglie gridava: vado io, la [illegible] no, prendete [illegible] Non potevano far altro per [illegible] mettere in pericolo la [illegible] [illegible] Elena».

[illegible] [illegible] [illegible] andati [illegible] la piccola Elena [illegible] [illegible] disperazione i due genitori. La prima decisione è [illegible] quella [illegible] avvertire i parenti, il fratello e andare con lui [illegible] riti- [illegible] tutti i preziosi [illegible] [illegible] no [illegible] negozio e in banca. Poi c'è stata la telefonata al «113».

Alessandr[illegible] Rigaldo

Cinquecento uomini sguinzagliati per la città per catturare i sei rapitori «improvvisati»

E' accertato che i banditi che hanno sequestrato la bimba avevano in mente un «colpo» ai danni dell'orefice - Quando si sono accorti di non poter aprire la cassaforte, hanno preso la figlia di Lazzari nel tentativo di ricattarlo

Si sono mobilitati in 500 po- [illegible] e quasi mille carabinieri ieri per cercare i rapitori [illegible] piccola Elena Lazzari, figlia dell'orefice [illegible] Lazzari titolare della gioielleria [illegible] [illegible] Barletta 47. A partire dalle [illegible] del mattino i funzionari della Questura [illegible] gli ufficiali [illegible] [illegible] Gruppo [illegible] Torino hanno organizzato [illegible] gigantesca [illegible] con il preciso intento di impedire ogni fuga dalla città dei [illegible] mentre [illegible] portato avanti il [illegible] [illegible] individuarli.

Dagli uffici, [illegible] tribunale, dai servizi [illegible] normale amministrazione sono stati distolti [illegible] gli [illegible] non indispensabili: mentre [illegible] carabinieri bloccavano l'intera cintura con posti di blocco e con puntate nei vasti quartieri [illegible] periferia, [illegible] [illegible] agenti pattugliavano [illegible] lungo e in largo [illegible] città con l'obiettivo [illegible] rendere la vita impossibile ai rapitori [illegible] bambina.

Intanto [illegible] dirigenti della squadra mobile e i carabinieri [illegible] nucleo operativo, affinati dalla [illegible] al terrorismo, avevano messo a punto [illegible] strategia per individuare e catturare i banditi. [illegible] punto di par- [illegible] [illegible] ragionamento condotto dagli investigatori si [illegible] [illegible] [illegible] [illegible] certezza: i sequestratori [illegible] comuni rapinatori [illegible] oreficeria e non [illegible] [illegible] specializzata [illegible] rapimenti.

[illegible] gli elementi [illegible] nella prima ora [illegible] indagini so- [illegible] [illegible] concordi: i banditi hanno tentato di farsi [illegible] [illegible] [illegible] [illegible] dell'orefice le chiavi della cassaforte. [illegible] loro piani [illegible] preventivato di far andare [illegible] [illegible] gioielleria Remo Lazzari per poter arraffare i preziosi, [illegible] [illegible] di loro [illegible] rimasti nella villetta [illegible] via Monfalcone 58 [illegible] custodire [illegible] [illegible] figlia. Che il piano fosse questo [illegible] avvalorato [illegible] fatto [illegible] i rapinatori, prima [illegible] rinunciare al progetto iniziale, hanno anche aperto il cancello della casa per portar dentro l'auto.

Che [illegible] ha fatto andare [illegible] monte [illegible] progetto così articolato? [illegible] particolare basilare che i delinquenti [illegible] sanno: [illegible] Lazzari, [illegible] esperto e diffidente da un paio di rapine, [illegible] sdoppiato le chiavi della cassaforte, [illegible] la tiene lui l'altra il fratello. I banditi non sono così ingenui [illegible] [illegible] [illegible] far fare una telefonata al fratello perché questo porti la chiave [illegible]: sanno che tra i due ci sono parole d'ordine in caso uno sia preso [illegible] [illegible] e che l'al- [illegible] subito [illegible] polizia.

Ecco perché i rapinatori [illegible] sono trasformati in sequestratori, [illegible] pensato che portando via [illegible] bambina [illegible] papà non avrebbe avuto [illegible] coraggio [illegible] dare [illegible] mentre si procurava l'altra [illegible] [illegible] consegnava i gioielli. Il piano [illegible] [illegible] è fallito [illegible] seguito per due precisi motivi: Remo Lazzari [illegible] avvisato ugualmente gli inquirenti e questi ultimi si sono mossi con [illegible] decisione, un'abilità [illegible] uno spiegamento di forze unico; mai visto.

Non soltanto, ai capitani Tornatore [illegible] Olivieri dei carabinieri è venuto [illegible] in mente un episodio analogo accaduto [illegible] 29 gennaio [illegible] [illegible] st'anno: un «commando» composto di dieci banditi sequestrò [illegible] [illegible] [illegible] l'intera famiglia di un gioielliere, Loren- [illegible] Crope, con il laboratorio [illegible] via Carlo Alberto. [illegible] il «colpo» fallì perché l'anziano orefice Croce, mandato in [illegible] a prelevare tutto il suo denaro ed i preziosi, risultò così sconvolto [illegible] di eseguire le istruzioni che prese a girovagare per la [illegible] sotto choc facendo [illegible] i banditi.

Constatata la possibilità che la banda fosse la stessa, i cervelli delle indagini hanno deciso, [illegible] un lato, di iniziare immediatamente a setacciare [illegible] mondo della mala e dei «balordi» con precedenti [illegible] rapina e dall'altro [illegible] organizzare un minucioso pedinamento [illegible] [illegible] Lazzari e del fratello Giacomo mentre si [illegible] agli appuntamenti telefonici. Lo scopo è non solo di salvare la bimba, ma di catturare i sequestratori senza pagare. Dirà più tardi [illegible] Lazzari quando l'avventura [illegible] ormai finita bene: «Nemmeno io, che sapevo di essere pedinato e protetto non da un paio, [illegible] decine di carabinieri in borghese, [illegible] [illegible] riuscito ad individuarne uno. La [illegible] mi [illegible] [illegible] sensazione di estre- [illegible] sicurezza, [illegible] sono reso conto di avere [illegible] che fare con gente ben preparata [illegible] ché tutto [illegible] finito per il [illegible] glio».

[illegible] infatti malgrado i sequestratori abbiano fatto girare per [illegible] i due fratelli, nel ten- [illegible] [illegible] combinare lo scambio [illegible] gioielli [illegible] la [illegible] na, alla fine [illegible] rinunciato rendendosi conto che il rischio per loro aumentava [illegible] più.

[illegible]0 Vaglietti

Il Bit trasloca Lascia Italia 61

Gli studenti nel villaggio residenziale di corso Moncalieri - Due palazzine nuove, tre miliardi il costo

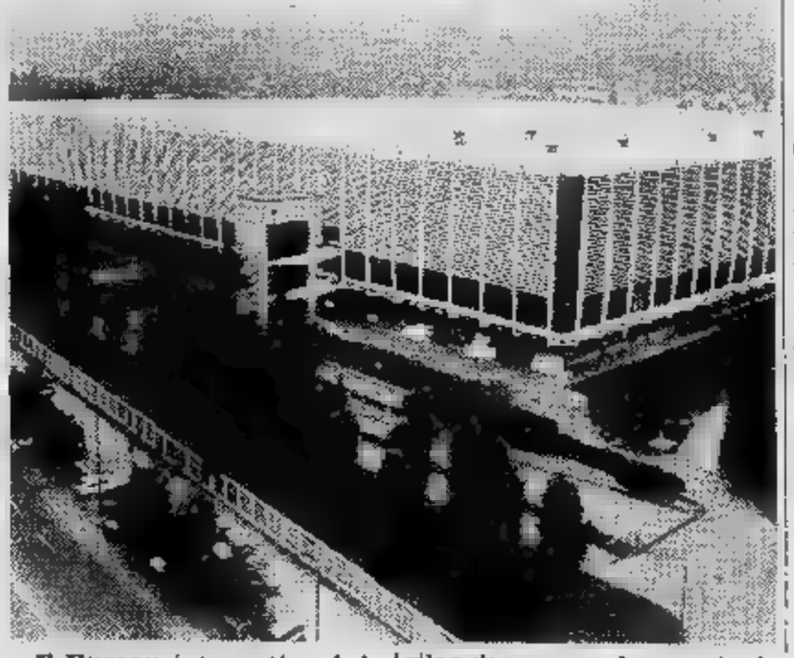

Il Bureau international du travail (Bit) lascia il Palazzo del Lavoro e si sposta al villaggio residenziale [illegible] Moncalieri in [illegible] al Po. Lo hanno annunciato stamane il sindaco Novelli, [illegible] assessori Dolino e Scicolone, il direttore del Bit Francis Blanchard.

Nel villaggio residenziale, [illegible] si è già iniziato a tenere lezioni, [illegible] costruite due palazzine, per complessivi 6 mila metri quadrati (più 5 mila esterni). Il costo presunto è di circa 3 miliardi.

Sui ventimila metri quadrati lasciati dal Bit, al Palazzo del Lavoro, [illegible] insediate le scuole americana e francese, forse gli uffici tecnici dei lavori pubblici. Negli ambienti politici si parla anche di un teatro per [illegible] posti, lo [illegible] detto, anche ieri sera, in Consiglio comunale, in occasione del dibattito sul bilancio preventivo, il democristiano Montanaro, elenca «*gli interventi superflui*». Di certo nella [illegible] di via Ventimiglia sarà allestito un centro [illegible] manifestazioni, che potrà essere ancora utilizzato dallo stesso Bit.

Al fianco delle novità, resteranno gli uffici dello Csea, della Promark, dell'istituto Giulio Pastore, del San Paolo, dell'Istituto Cartografico, della Ventana.

L'amministrazione civica [illegible] questo disegno intende rilanciare [illegible] solo una struttura sinora sottoutilizzata, [illegible] anche tutta la zona espositiva [illegible] Italia '61.

L'idea di fare del Palazzo del Lavoro un centro [illegible] congressi era già emersa l'anno scorso. [illegible] avevano parlato lo [illegible] sindaco Novelli [illegible] presidente Enrietti. In occasione della verifica tra pci e psi si [illegible] ridiscussa questa soluzione.

L'edificio (alto 25 metri, per [illegible] metri [illegible] lato, sorretto da [illegible] colonne) fu costruito in [illegible]sione di Italia '61 dall'architetto Nervi. Dopo aver ospitato la mostra [illegible] regioni, nel [illegible] divenne la sede del Bit. Lì hanno studiato decine [illegible] migliaia [illegible] giovani, provenienti da ogni continente. Attualmente [illegible] circa cinquecento gli allievi, chi frequenta sei mesi, chi soltanto tre. E' [illegible] scuola che ci invidiano tante altre nazioni.

La gestione [illegible] centro (in un palazzo tanto grande) è sempre stata motivo di preoccupazione per gli amministratori. [illegible] a [illegible] conduzione oculata il direttore aggiunto del centro, dottor Franco Cefalù, è riuscito, l'anno scorso, a portare in pareggio il bilancio. [illegible] il prossimo trasferimento [illegible] riuscirà a diminuire ulteriormente la spesa. Il risparmio realizzato andrà a tutto beneficio [illegible] scuola.

Il bilancio di Caluso supera cinque miliardi

Approvato dal Consiglio - Sarà sistemato l'istituto per agrotecnici

[illegible] Consiglio comunale di Caluso ha approvato, [illegible] maggioranza, il bilancio [illegible] previsione 1982. A favore del documento finanziario hanno votato gli undici rappresentanti dei tre partiti, dc-psi-psdi, [illegible] compongono la maggioranza; cinque i voti contrari, quelli [illegible] pci e dell'indipendente di sinistra; astenuto il liberale.

Il bilancio pareggia su una cifra [illegible] [illegible] inferiore [illegible] i miliardi e 175 milioni. [illegible] questi, due [illegible] rappresentati dalla spesa corrente, con la fetta più cospicua destinata [illegible] personale: [illegible] [illegible] per cento dell'intero bilancio.

La [illegible] [illegible] alle spese per gli investimenti supera [illegible] poco i 2 miliardi e 675 milioni. Le quote maggiori delle spese [illegible] conto capitale sono riservate alla sistemazione, ormai improrogabile, della vecchia sede [illegible] [illegible] istituto professionale per agritecnici «Ubertini», che costerà [illegible] milioni e [illegible] finanziamento il contributo regionale. [illegible] miliardo è destinato [illegible] completamento [illegible] rete fognaria comunale.

[illegible] mancano somme destinate ai servizi sociali, come [illegible] centro aperto, alle aree aperte comunali ed ai servizi sportivi (150 milioni [illegible] già [illegible] assegnati dal Credito sportivo per il completamento [illegible] centro sportivo [illegible] Arè, la cui piscina [illegible] [illegible] in funzione entro breve tempo.

Dopo una vita dedicata alla famiglia è [illegible]o al [illegible] ieri in Crotone, il 14 maggio '82 il

cav. Anto[illegible] Soda

anni [illegible]

I funerali avvenuti l'annunciano la moglie **Italia Raffa**, i figli **Nuccia, Enzo**, il genero **Orazio Bellini**, la madre, fratelli, [illegible] e parenti tutti. Messa di ricordo giovedì 27 maggio ore [illegible] Parrocchia Divina Provvidenza.
— **Torino**, 21 maggio 1982.

I **Colleghi del Salone di [illegible] Roma**, partecipano al dolore di Pietro.

[illegible] e **Colleghi** [illegible] **Vega Autoambulatorio** partecipano affettuosamente al dolore della signora Nuccia Soda e famiglia per l'immatura dipartita del **PADRE**.

E' serenamente mancata all'affetto dei suoi cari la

Silvia Balbo di Vinadio Pellosio

Con immenso dolore [illegible] dalla [illegible] lo annunciano i figli: **Enrico** con **Maria Teresa Danco** ed **Emanuele, Elisabetta, Filippo, Alessandra**; [illegible] **S. J.**; [illegible] **Graziella** [illegible] **Napoli** e **Franco**, [illegible] con [illegible] **Rinaldi** e [illegible] **Silvia, Carlo, Lorenzo, Gustavo**; **Gianfranco** con **Maria Rosa Caccia**; **Irene** con **Giancarlo Olmi** e **Roberto, Desirée, Emanuele, Simona**; **Clotilde** con **Bartolo Voglia** e **Massimo, Giovanna, Paolo, Silvia**; la sorella **Clotilde Serroni**; la cognata **Paola Balbo di Vinadio Po**[illegible] e **Rignes**, nipoti, cugini, [illegible] parenti tutti. Funerali venerdì 21 [illegible] 10,15 [illegible] della Crocetta.
— **Torino**, 19 maggio 1982.

Mary Camilla
Anita Gagliano Candela
partecipano commosse.

[illegible], **Gianni**, [illegible] e famiglia, [illegible] tecipano al[illegible].

Partecipano con affetto al lutto di Lilli e della famiglia le amiche
Simonetta Gallo Orsi
Mimì Massari
Simonetta Pennacchini
Lidia Trossarelli

Direzione e Personale della Cassa di Risparmio [illegible] **Torino** partecipano al dolore del dottor Casimiro Balbo di Vinadio per la perdita [illegible] [illegible]amma signora

Silvia Pellosio
— **Torino**, 20 maggio 1982.

Colleghi e **Colleghe del Servizio Ispettivo** [illegible] si [illegible] al dolore dell'amico [illegible]ro [illegible] la scomparsa della [illegible]

— **Torino**, 20 maggio [illegible].

Cristianamente è mancata ai suoi cari

[illegible] Marianelli ved. Bono

Lo annunciano la figlia [illegible] i cugini **Ugo, Emilia**, la famiglia **Fantino** e la signora **Maria Porzio**. Funerale oggi 21, alle ore 14,30 dall'Ospedale MaurizIano. La presente è partecipazione e ringrazia[illegible].
— **Torino**, 20 maggio 1982.

Cristianamente è mancata

Maria Garrone ved. Boriolo

Con grande dolore lo [illegible] le figlie **Carla** con il marito [illegible] **Quarenta**, **Irene** con il marito **Giacomo Rabbia**, la nipote [illegible] [illegible] il [illegible] **Ferruccio Cerutti** e bimbi, le sorelle, il cognato, figli e nipoti. Un particolare ringraziamento al dott. Ferruccio Cerutti per le a[illegible] e costanti [illegible]re, e alla signora Anna per la sua assistenza. I funerali avranno luogo oggi 21 [illegible] 10,15 nella [illegible] di N[illegible]ra Signora della Salute (via [illegible]b 24). La presente serve [illegible] partecipazione e ringraziamento.
— [illegible], [illegible] maggio 1982.

Alessandro, [illegible] **Chiara** ricordano la bisnonna **MARIA**.

Le sorelle **Concetta** e [illegible] il [illegible]rito **Antonio** [illegible] uniti ai figli e nipoti [illegible] nunciano la dipartita della sorella

[illegible]

— **Torino**, 19 [illegible] 1982.

Rina e **Mario** ricordano commossi la loro madrina zia [illegible]

[illegible] **Emilio** [illegible] partecipano al do[illegible] di **Carla** e **Irene** [illegible] la perdita della cara [illegible]

Domenico Sabbia [illegible], **Patrizi** e figli partecipano al dolore dei famigliari.

[illegible] **Cerutti** partecipa [illegible] affetto al dolore [illegible] la scomparsa di nonna [illegible] **RIA**.

Prendono [illegible] [illegible] dolore di Carla e Mario gli amici:
signorina **Bocco**
famiglia **Borgarello**
famiglia **Pio Bosco**
famiglia **Riccardo Bosco**
famiglia **Papi**
signora **Rosa**

Commossi partecipano al lutto:
Carlo, Margherita Tirozzo e famiglia
Franco Vergnano
Lucia Musalino e famiglia

Partecipano al dolore della famiglia Rabbia gli [illegible] **Moretti** e **Giuseppe Bono**.

[illegible] e [illegible] **Scarpina** partecipano al dolore di Carla e famiglia.

Vicini a Carla nel suo dolore gli amici di sempre
Giuseppe ed Ester Borgarello
Carlo Bosco
Ferdinando Carera
Marisa Daghetto
Luca e Rossana Daghetto
Gino ed Eva Momo
Ottavio e Adelaide Massari
Pier Carlo e Maria Robbiano
Luciano e Germana Rocca
Teobaldo e Lucia Trivero

Famiglia **Pettiti** partecipa al dolore della sig. Piera Gris.

I **Colleghi Medici** e [illegible] di Borgo [illegible] partecipano al dolore per la scomparsa del caro amico

[illegible] Piero Giusta
medico condotto

I dottori
Carlo Armellini
Franco Armellini
Franco [illegible]
Luigi [illegible]
Valentino [illegible]
Giovanni Vergnano
Piero Beltrisi
Eleonora Frusi
— **Borgo S. Dalmazzo**, 20 maggio [illegible].

Il **Presidente**, i **Componenti** [illegible] **blea generale**, il [illegible] e i Com[illegible]nenti il [illegible] [illegible] gestione, i **Funziona**[illegible] facenti parte dell'Ufficio [illegible] direzione e tutti i **Dipendenti dall'Unità sanitaria locale n. 60** di **Borgo S. Dalmazzo** esp[illegible] [illegible] i [illegible] del loro più profondo cordoglio per la tragica [illegible] [illegible] al[illegible] collaboratore

dott. Piero Giusta

coordinatore sanitario e responsabile [illegible] servizio di igiene pubblica dell'Usl n. 60.
— **Borgo S. Dalmazzo**, 20 maggio [illegible].

Il **Consiglio di Amministrazione**, il [illegible] **glio sindacale**, la **Direzione**, i **Dipendenti**, l'**Associazione pensionati** e le **Organizzazioni** [illegible] della **Cassa di** [illegible]**sparmio** di **Alessandria** prendono viva parte al lutto che [illegible] colpito la famiglia per l'immatura scomparsa del

dott. Franco Rasetti

già vicedirettore generale dell'Istituto in favore del quale prestò per molti anni [illegible] sua apprezzata c[illegible].
— **Alessandria**, 21 maggio 1982.

E' mancata all'affetto dei [illegible] [illegible]an

Corinna [illegible]
[illegible] [illegible]

anni [illegible]

L'annunciano i figli **Piero** e **Gigi**, nuora, nipoti, sorella, cognati, cognate e parenti tutti. Funerali sabato 22 corr. ore 10,30 dall'abitazione, via Circonvallazione 72. La presente è partecipazione e ringraziamento.
— **Caselle Torinese**, 20 maggio [illegible].

[illegible] e [illegible] **Toddia** [illegible] figli, [illegible] **Centore** e figlio, [illegible] al dolore [illegible] nipote Gigi e famiglia

Le famiglie **Cravero, Ciberio** e **Delaria** si uniscono al dolore di Gigi e Piero Marchino per la scomparsa della cara **MAMMA**.

[illegible] **FIAT Auto S.p.A.** - [illegible] **Ri**[illegible] **Carrozzeria** - [illegible]rigenti e Collaboratori [illegible] - prende vi[illegible]ma parte [illegible] dolo[illegible] che ha colpito il cav. [illegible] [illegible] per la scomparsa della mamma

Corinna [illegible]
[illegible] [illegible]

— **Torino**, [illegible] maggio [illegible]

La [illegible] [illegible] [illegible] **Nazionale del Libero Pensiero «Giordano Bruno»**, l'**Associazione per la Libertà religiosa in Italia**, la **Lega italiana per il divorzio**, il periodico **L'Incontro**, ricorda[illegible] con profondo rimpianto

Mario Berutti

valoroso magistrato e pubblicista, [illegible] [illegible] delle libertà costituzionali, [illegible] [illegible]no nella battaglia laicha e nella difesa dei diritti civili.
— **Torino**, 21 maggio [illegible]

[illegible] e [illegible] [illegible] [illegible] [illegible] **Risparmio** [illegible] **Torino** e delle [illegible] **Esattoriali** partecipano al dolore della famiglia per [illegible] del sig.

Carlo Principe
[illegible] [illegible]
— **Torino**, [illegible] maggio 1982.

Cristianamente è [illegible] il

geom. Remo Turini

Lo piangono [illegible] a [illegible] avvenuti la moglie [illegible]ina, i figli **Fiorella, Enzo** con la moglie **Silvia**, gli adorati nipotini **Alessandro** e **Francesco**, familiari e parenti [illegible]. Un particolare ringraziamento al prof. [illegible] [illegible] [illegible] cure prestategli. La cara salma riposa [illegible] nel cimitero di Montanaro. La presente [illegible] partecipazione e ring[illegible]
— **Torino**, 21 maggio [illegible].

Direzione e **Personale** [illegible] [illegible] di **Risparmio** [illegible] **Torino** partecipano [illegible] [illegible]re della [illegible] [illegible] Turini per [illegible] perdita del papà

Remo Turini
— **Torino**, 19 maggio [illegible].

E' [illegible]

[illegible] Cancielio
[illegible] [illegible]

Ai funerali avvenuti lo annunciano il marito **Angelo**, i figli **Davide, Clara**, [illegible], la [illegible]mma, le sorelle **Piera** e **Caterina**, parenti tutti, con la fedele [illegible]
— **Settimo**, [illegible] maggio 1982.

Partecipano al lutto le famiglie **Cravero-Negro, Battaglia-Monia, Bosco Piercarlo** e **Pio Autoricambi**.

Lo **Studio Rag. Ettore De Pisi** [illegible] pa al lutto [illegible] famiglia.

E' mancato all'affetto dei suoi cari

Giuseppe Duffaut
di anni 71

[illegible] dànno il doloroso [illegible]cio: la [illegible] glie **Adelaide Tabasso**, il figlio **Carlo** con la moglie [illegible] [illegible]gli e bimbi [illegible] tee e [illegible] parenti tutti. I [illegible] luogo in Racconigi venerdì [illegible] [illegible] [illegible] 15,15 partendo [illegible] via Fiume 3.
— **Racconigi**, 20 maggio 1982.

(Continua [illegible] pag. 8)

Caudano è nuovo.
Fa la vendita cortese.

Caudano ha cambiato sede a poche altre [illegible] ha aggiunto in più un importante servizio: la vendita cortese. Il cliente Caudano trova in ogni [illegible]messo del nuovo negozio, collaborazione totale, assoluta competenza... e la cortesia d'altri tempi. Oltre naturalmente ad un fornitissimo punto vendita, alla tradizionale qualità dei prodotti, alla convenienza dei prezzi. [illegible] volete riprovare il piacere di [illegible] ancora un Signor Cliente, venite in via Arnaldo da Brescia 7, a Torino: troverete casalinghi, porcellane, elettrodomestici, cristalleria, posate e articoli regalo. La nuova sede è comoda, fuori dal caos del centro, dalle multe, dai parcheggi intasati. È in [illegible] Stadio (piscine comunali di fronte a corso Unione Sovietica 216, [illegible] a visitarci. Caudano è anche a Rivalta, in via Gioveno 63, telefono 900.27.27. Ad Alessandria, in via Trotti 58, telefono 54.369. Ad Aosta, [illegible] Centro Commerciale Saint Christophe, telefono 32.027.

Caudano
Torino - via Arnaldo da Brescia 7 - [illegible]

ASTA ANTIQUARIATO
ARREDI [illegible] [illegible] 6-7-800 DIPINTI [illegible] E [illegible] scuola francese, [illegible] ed italiana, (tra cui Fattori, [illegible] Carelli, Boldini, [illegible] altri). Tappeti [illegible] ed [illegible] [illegible] d'[illegible]
ASTA: OGGI 21 maggio alle ore 21
[illegible] 22 maggio [illegible] ore 16,15 ed ore 21
Lunedì [illegible] [illegible]gio [illegible] ore 21
Mercoledì 26 maggio alle ore 21
Giovedì 27 maggio alle ore [illegible]
IFIR [illegible]E - Istituto [illegible] [illegible]
[illegible] [illegible] [illegible] 16 - Torino Tel. [illegible] - [illegible]

Se pensi all'abito
SHOPPING CENTER
W 35
abbigliamento per uomo donna [illegible] ragazzo
[illegible] Vigevano [illegible] - [illegible] - Tel. 231.902

INFORMITALIA
ISTITUTO NAZIONALE INFORMAZIONI
CONTROLLI - INDAGINI - INFEDELTA' - [illegible] ASSICURATO
C.so Vitt. [illegible] II, [illegible] - TORINO - Tel. [illegible] - [illegible]

IBAC
FABBRICA DI CONFEZIONI
Via Pedrotti n. 7 - Torino
APRE LE PORTE AL PUBBLICO
del suo spaccio
mettendo in vendita
migliaia di capi di abbigliamento
di sua produzione per uomo e donna
A PREZZI DI FABBRICA
[illegible]lo al [illegible]
dal lunedì al sabato ore [illegible]12 e 14,30-19
Effettuata comunicazione [illegible]'80

Per il maestro mille problemi in più Sempre valido il vecchio sussidiario?

Viaggio nel mondo della scuola elementare - C'è una tendenza al recupero dei testi collaudati come strumenti didattici principali - Maxicorso su matematica e scienze per gli insegnanti dell'obbligo - Abbondano ancora gli «stupidari»

«A scuola non hanno mai insegnato a discutere per decidere» scriveva Mario Lodi nel diario di scuola, *Il Paese sbagliato*, anni fa. *«Oggi, di quel libro, venderemo un paio coppie all'anno»* racconta Fulvia Raineri, gli scaffali che dirige, nel centro della città.

«Don scuola di Barbiana? Francamente so confessa una gio- molto impegna- nel campo sperimentazione. Anche questo caso è trascorso più di un decennio, quindici per l'esattezza, pubblicazione «Lettera una professoressa» e dalla scomparsa

«Oggi fare è molto più duro, i bambini sempre più nevrotici, soffocati co- sono dal cemento della città e videodipendenza, che li bombarda cartoni telefilm ogni specie. Giorno giorno riceviamo notizie almeno sei, sette di alunni che s'infortunano a scuola» fanno provveditorato.

«Bambini, fate silenzio, tu segna alla lavagna i cattivi». si sente ancora ripetere nelle aule. metodi sembrano i nuovi, gli insegnamenti per gruppi omogenei di apprendimento che comportano la collaborazione tra maestri, che alternano nelle classi, scambiandosi gli allievi di in ora.

La scuola elementare è universo che esprime realtà molto diverse, perché dire fare cose differenti, secondo le motivazioni, le ideologie, la professionalità acquisita.

Dice Guadagno, insegnante dell'Anna Franck: *«Io sono uscita dieci fa magistrali con idee approssimative sulla pedagogia e la didattica. Ho dovuto arrangiarmi per imparare qualcosa, cercando in libreria, iscrivendomi corsi aggiornamento. in primo momento ho fatto lezione Nessuno mi aveva mai spiegato i bambini hanno problemi e bisogni differenziati, secondo la storia di ciascuno».*

«Dal 1977 c'è una maturazione della domanda di aggiornamento — dice Silva- Mosca, direttrice della Leopardi, nel cuore delle Vallette —. *Per molto tempo state le associazioni a supplire alle strutture istituzionali. Solo cinque anni sono ministero ha concesso mila lire di finanziamento per corsi da organizzare provincia. Nel siamo ad mila lire per ciascuna scuola. L'associazionismo continua fornire stimi perché la struttura pubblica usufruisca dell'esperien- e la ridefinisca modo sistematico organizzato, an- collegamento con l'università, sede ricerca culturale».*

Qualcosa si muovendo, e solo a livello distretti. L'Irrsae (Istituto regionale per la ricerca e sperimenta- e l'aggiornamento educativi) ha appena promosso maxicorso matematica e scienze per gli insegnanti nel ciclo dell'obbligo. *«Siamo stati subissati domande d'iscrizione* — dice Raimondo —. *Ne abbiamo ricevute 700, oltre la metà delle quali da parte maestri direttori didattici».*

A Torino i maestri elementari più di diecimila. *«Io solo insegnanti* — spiega Fulvia Raineri —, *quelli che vengono libreria che scelgono, consigliati noi, testo per trattare in classe un argo- specifico. Hanno diamente trent'anni, eccezione di qualche signora di certa età. Sono anche pochi, e sovente, vengono noi perché sono finiti in scuola, nella quale l'ambiente è stimolante».*

I nuovi programmi costringeranno gli insegnanti demotivati adagiarsi più? *«Gli stupidari continuano abbondare* — aggiunge la libraia, indicando alcuni gli scaffali —. *qui: "Un dov'ero mamma prima di nascere?". "Eri qui nel mio cuore, un pic- semino". guide didattiche. Prenda questa. autrice Leonardo. Scrive di tutto: insiemistica e linguistica».*

guida il percorso comodo denuncia la tendenza. Per di più — nel caso del testo — un buon contributo alla non comprensione più semplici, tipo: 1° aprile, giorno dedicato all'educazione stra- Il di dividere gli alunni in due gruppi: i numeri «1» camminano per tutto lo spazio disponibile; i «3» sono invitati disporsi a destra. si inverte la situazione. i numeri «1» si sparpagliano e fanno sbagliare i «2», sempre invitati disporsi a destra, a o dietro, secondo il comando....

Conclude : *«C'è al recupero sussidiario come strumento principale, per evi- tare insegnare di argomento poco resto. Io dico: se maestro non cono- l'insiemistica non pasticci. Spieghi matematica tradizionale».*

ritorna nodo parten- *«Non si può continuare a fare appello alla buona volontà»* afferma E subito aggiunge: *«Occorre andare avanti, superare la figura del maestro unico, quello che chiudeva la porta e faceva e il cattivo tempo in classe. Il sussidiario? La scuola elementare deve fornire la base del sapere, non di un nozionismo sclerotizzato. I bambini possono dare più e se vogliamo che crescano dobbiamo sottoporre loro esperienze significative. Per un certo periodo pareva che noi volessimo fare scuola senza libri. Al contrario: meglio molti libri, cui nessuno faccia testo, per stimolare l'apprendimento critico bambino. E' la via più difficile. anche perché si stenta a procedere in questa direzione che l'identità del maestro, oggi, appare fluttuante».*

Giovani ed anziane insegnanti si confidano

Gli anni ... anche mamma

Giuseppina Boglietti: 34 di insegnamento spalle. cominciato nel dopoguerra far lezioni frazioni della Valsusa. Da quei tempi cambiato tutto: i bambini, le famiglie, la scuola sé. Io ho cercato di aggiornarmi, iniziativa. E pagavo.

difficoltà che i corsi si svolgono nelle scuole. La mia idea fare educazione istruzione, insegnando a leggere, scrivere a far conto. i miei bambini ogni tanto mi chiamano mamma? sono dell'avviso che la maestra anche un po'madre. Anche le giovani, mi creda, sono della opinione, malgrado sostengano a parole il contrario.

ho mai capito mi piace pieno. Vorrei che i bambini con le riesco a comprendere le donne che, pur rimanendo casa, a scuola i figli otto al giorno. Chiusi per tanto tempo fra quattro pareti, i diventano irrequieti. Ma sono pronti ad affrontare fatiche. questo motivo occorre mantenere la disciplina, mostrando di sapersi imporre».

Ho cambiato classe: 15 classi

Antonella Servetti, 22 anni: «Da due svolgo supplenze nella elementare. mia è un'esperienza terribilmente individuale, segnata di confronto gli insegnanti. Dalle magistrali uscita a digiuno. fatto pedagogia. Sa- Don Milani, Lodi: sono partita queste letture, cercando, con i bambini, mettermi al loro livello, di capirli e farmi capire in primo luogo sul piano ho almeno 15 classi: si può stabilire rapporto in queste condizioni?».

«Mi sto in lingue. Non mi interessa ancora insegnare elementari. Ho lavorato una scuola, quella di Caprera, in l'atmosfera era tutt'altro che incoraggiante. Scriva pure mi ha destato un atteggiamento, in base al quale conta la maestra un'impiegata modello basta. Che insegni e importa. Pur che arrivi in orario. Penni che mi hanno chiesto il certificato parroco una volta che ho che non sarei stata disponibile, dovendo partecipare funebre.

C'è voglia di imparare questo mestiere

Laura Laurenti: «10 anni di lavoro la, 10 anni importanti. Nel si so da parte tutto quello apprendimento in senso stretto. Con l'immigrazione, Torino stava esplodendo. sentiva il bisogno rompere con schemi. piano maturato un diverso atteggiamento, se si dice esiste il riflusso, l'area del Sessantotto continua impegnarsi. Oggi la risposta allo slancio ideale di allora il bisogno di professionalità.

maestre più giovani? Non escono magistrali più preparate noi trentenni. Non hanno neppure certe motiva- o si disponibili. In si nota voglia imparare.

E' cambiato momento chi il fonte sicurezza. l'insegnante che ha eliminato il voto, per seguire una moda. Per me, approdata questa convinzione, è significativo cambiare atteggiamento pedagogico, tenendo conto che i bambini hanno ritmi diversi apprendimento.

In questo noi maestre non differe- per età quanto per cultura».

INFORMITALIA
ISTITUTO IN
21049 - Controlli, indagini, infedeltà
Vittorio Emanuele, 107

Studio Mark 555
L'ASSICURAZIONE AUTO COSTA MENO CON LA POLIZZA «4R»
4R
MASSIMALI STANDARD
100/30/10 milioni compresi i trasportati.
RICARICA
pari al 50% del premio annuo di tariffa, riducibile al 40% dopo un biennio senza incidenti, e al 25% dopo altri due anni consecutivi, sempre indenni incidenti.

TARGHE: TO

TIPO DI POLIZZA	POTENZE FISCALI IN CV				
	FINO A 10	10 - 12	12 - 14	14 - 18	OLTRE 18
4R	100.700		159.100	201.300	267.800
BONUS MALUS	141.240	210.469		282.480	375.677

TARGHE: AO

TIPO DI POLIZZA	POTENZE FISCALI IN CV				
	FINO A 10	10 - 12	12 - 14	14 - 18	OLTRE 18
4R	95.600	142.500	151.100	191.300	254.400
BONUS MALUS	134.178		211.967	268.356	356.845

TARGHE: AL - AT - CN - NO - VC

TIPO DI POLIZZA	POTENZE FISCALI IN CV				
	FINO A 10	10 - 12	12 - 14	14 - 18	18
4R	79.500	118.500	125.700	159.100	
BONUS MALUS		168.279	178.228	223.095	296.818

RISPARMIO: 28,7%

Nel 1982 la convenienza della polizza "4R" è ancora più sensibile: ora, infatti, essa risparmiare **il 28,7%** sul prezzo dell'assicurazione RCA. Polizza "4R": per chi sa guidare.

Lloyd Adriatico S.p.A.
ASSICURA DI PENSARE A VOI
cercala nelle GIALLE l'agenzia Lloyd Adriatico più vicina a
Impresa della con decreto del Ministro dell'industria, del commercio e dell'artigianato del Maggio 1948 (G.U. 5/7/48 N. 148)

Quale Dio è «vivo» sui giornali?

Tavola rotonda ieri al Circolo della stampa su mass-media e informazione religiosa - I «rischi» della politica

nel Dio è morto? Sui giornali, alla radio, in tivù, nuovi enormi mezzi di comunicazione sociale che hanno trasformato questo mondo un villaggio, c'è spazio per l'informazione religiosa? Interrogativi stimolanti, quali hanno di dare risposta, ieri sera al Circolo Stampa, Luigi Accattoli, vaticanista del *Corriere della Sera*, Federico Sciano, caporedattore Rai-Tv di Torino e Alberto Comuzzi, *Famiglia Cristiana*. Moderatore della tavola rotonda — dall'Ufficio diocesano comunicazioni sociali e dall'Ucsi-Piemonte — Torre, direttore di *Stampa Sera*.

«*Dio esiste, non è morto* — sostiene — *ma che tipo di Dio vivo nei Dio che disturba, che fa problema. Fanno notizia i viaggi del Papa, gli spostamenti al vertice della Compagnia di Gesù, Levebvre; i 18 mila missionari nel mondo, no. I fenomeni base sono trascurati giornali. La presenza dell'informazione religiosa re- minoritaria, anche se la domanda viene gente c'è e crescente*».

serve protestare, scagliare pietra sui mass-media, che gli altri (i laici) ai problemi della fede, della Chiesa? O è la chiesa, innanzitutto, che deve imparare a parlare, a servire e a servirsi degli strumenti comunicazione sociale? «*Dio vivo nei media* — sottolinea Accattoli — *nella misura in cui è viva la presenza della comunità dei credenti nel mondo della comunicazione: in proprio nel dialogo con la cultura laica. Il limite dell'informazione religiosa c'è; ma dipende anche dalla capacità presenza della Chiesa in questo universo*».

Torre: «*In vent'anni cambiata cronaca politica, i giornalisti sportivi hanno imparato a scrivere in modo diverso, la critica degli spettacoli più per pochi iniziati. Ma, sul piano dell'informazione religiosa, ci siamo fermati. Un tempo c'era vaticanista ossequiente; più attento trovare spazio comunicati ufficiali, che impegnato a portare del Tevere ciò che là mormorava. oggi c'è ancora coraggio portare in prima pagina vita della Chiesa*»?

«*Ma esiste o no la religio- che fa informazione?* — si chiede Sciano — *se c'è testimonianza credenti, Dio è morto nella comunità, un'illusione pensare che la risposta dipenda solo dagli altri, dai mass-media. Ci sono voci che hanno superato i e gli oceani, anche giornali: San Francesco... L'informazione religiosa, è, innanzitutto, una proposta di vita, di fede*».

L'informazione religiosa rischio di strumentalizzazione politica. «*La Chiesa stessa, per anni, si è ritenuta una componente interessata direttamente lotta politica* — replica Accattoli — *oggi, può scagliare prima pietra? Si accusano i mass-media di andare solo dietro al Papa, vescovi, ai teologi se sopreti? Ma, per decenni, nella che cosa contato la base?*».

«*Per non restare emarginata e non trovarsi muta* — ha sottolineato cardinale Ballestrero all'assemblea della Cei — *la Chiesa rafforzare urgentemente i suoi mezzi di comunicazione sociale*». Una presenza attiva, suo interno, anche «fuori mura»: «*I laici pigri, lenti cambiare registro* — clude — *la Chiesa non deve solo "fare". Deve, anche, imparare a tare, rappresentare all'esterno quello che fa. questo è messaggio*».

NASCE «IRTE», UNA SOCIETA' PER L'ENERGIA DEL FUTURO

Dovrà filtrare finanziare i progetti per la sperimentazione delle fonti alternative e rinnovabili - Sarà l'occhio critico per l'uso e lo sfruttamento di tutte le risorse energetiche

Si chiamerà Irte e sarà la «navetta» dell'energia per il Piemonte in crisi: una società con tutti gli strumenti necessari per trasformare il risparmio energetico realtà ed esplorare le nuove frontiere fonti alternative. Sarà S.p.a. con almeno il 51 per cento azioni alla Regione, aperta ai contributi e alla partecipazione privati ed enti pubblici.

La Irte dovrà «filtrare» i progetti che riguardano l'energia. Avrà Torino e potrà creare succursali, filiali, sedi secondarie, rappresentanze ed agenzie. La sua carta d'identità è stata illustrata ieri dal presidente della giunta regionale Enrietti dall'assessore Gabriele Salerno.

«*La società* — *ha spiegato* — si preoccuperà del finanziamento di qualsiasi attività sviluppo tecnologico po sfruttamento dell'uso delle risorse energetiche». *Quindi potrà partecipazioni in altre imprese, enti e consorzi. provvedere al finanziamento dei progetti scelti realizzabili, promuoverà sia direttamente che indirettamente lo sviluppo di ricerca per sperimentare e realizzare nuovi metodi per più razionale utilizzazio- delle fonti alternative e per la produzione di energia.*

«La Irte — *ha detto Enrietti* — segna un salto di qualità dell'azione Regione svolgendo. Dopo le recenti disposizioni del governo sono infatti moltissime incombenze tecniche, amministrative e finanziarie da affrontare nel settore dell'energia».

«Bisogna aggredire ed eli- il grave deficit regionale — *ha proseguito Salerno* — esplorare tante strade sconosciute, saper offrire a chi già occupa di innovazione nel campo dell'energia una precisa struttura tecnico-fi- e di consulenza. indispensabile poter garantire l'attuazione programma energetico. Ecco il perché di Irte».

dunque un specializzato. Dovrà dissolvere la grande quantità di nebbia che circonda magica parola «energia». *Una di engineering che parte con un capitale sociale di 3 miliardi. Tutto questo, per ora, è progetto di legge. Il consiglio del Piemonte lo discuterà presto. Bisogna ancora decidere infatti se dare alla Irte la sola patente di «società progettazione» o aggiungervi anche importante funzione di «finanziaria». Nella verifica tra pci e psi si parla anche questo: è un «nodo» politico che va risolto.*

La Irte, cui hanno già fatto sapere di voler partecipare grandi aziende private e pubbliche, diventerà «l'occhio critico» di ogni iniziativa energe- in Piemonte. Vivrà tra sperimentazione utilizzazio- di tecnologie avanzate, diffusione relative informazioni, verifica tecnica ed economica dei progetti e assistenza finanziaria nella speranza far diventare «l'energia» una voce attivo nel bilancio del Piemonte.

• COLLEGNO — Sotto il nome di «Primavera in Leumann-Terracorta» il Consiglio di circoscrizione di corso Francia 269 Collegno indetto per il 23 maggio estempo- pittura e disegno aperta a tutti i cittadini della circoscrizione: professionisti e dilettanti dell'arte bambini compresi. Lo scopo della manifestazione è quello di avvicinare la gente all'arte creando momento d'incontro ed aggregazione. Ogni categoria partecipanti riceverà un premio ed un ricordo. La festa di primavera concluderà con un all'aperto in piazza Della Concordia. Per informazioni gli interessati possono rivolgersi alla sede del quartiere.

ATTENZIONE

COMUNICATO URGENTE

Per riuscire pagare l'ultima rata concordata con i creditori dopo assemblea straordinaria dei Soci

Avendo presentato regolare comunicazione al Comune di Leinì, vista legge 19 marzo 1980

LA FABBRICA CONFEZIONI ALTA MODA

MANU'

Mette in vendita lotto di 30.000 capi

ABBIGLIAMENTO UOMO DONNA

con procedura urgente, assicurando con la massima serietà sconti documentati

DAL **50** AL **75%**

La vendita avrà inizio

SABATO 22 MAGGIO 1982 ORE 10

MANU'

Strada Lombardore 250 - Leinì
per Rivarolo - 1 km prima del Motocross

VENDITA CURATA DALL'INTERCOMM
ORGANIZZAZIONE VENDITE (011) 503079

Oggi e domani

•Domani sabato presso la caserma «Pugnani» cor- Vittorio Emanuele Corpo Automobilistico dell'Esercito, nel anniversario della vittoria della battaglia sul fronte del Trentino.

•Oggi domani prosegue il convegno «Libertà: abitare intraprendere» organizzato Cidas al Centro incontri della Cassa Risparmio corso Stati Uniti 15 intervengono Sergio Ricossa, Sergio Vinciguerra. 9,30 parleranno Ignazio Manzoni e Gianni rongiu.

•Oggi pomeriggio 18 lo scrittore Carlo nella libreria Druetto in Gin per presentare il libro «Uccelli da gabbia e da voliera» to da Einaudi.

alle nel Provincia, via M. Vittoria sul tema «il servizio oggi», organizzato da Caritas, Abele, della pace e Agesci. I lavori dureranno fino alle

•Stasera all'Unione Culturale, via C. 43, conferenza sul tema «Le armi il pacifismo»; parleranno il senatore Luigi Granelli, Romano Ledda, il deputato Spini. Presiede Enzo Borello.

•Stasera presso il all'aperto di piazza Livio Bianco Mirafiori, inizio spettacoli «Rana Gresba»; l'«Insieme 1» del centro d'incontro Lucento-Vallette, presenta lo spettacolo «C'è, c'è stata, ci sarà». Ingresso libero.

•Stasera alle presso la della circoscrizione 12ª Mirafiori Nord, assemblea pubblica sul tema «Tempo pieno: esperienze prospettive per futuro». Partecipano all'Istruzione Eleonora Artesio, il provveditore studi, distretto, rappresentanti

•*Da oggi, 21 maggio, è nelle edicole della vo settimanale il «Corriere di Nichelino dintorni», periodico indipendente di informazioni, cronaca, sport, spettacoli.*

•*Edito dalla Società trice Piemonte di lieri, è il primo periodico della città di Nichelino e riporta nelle pagine interne notizie dei limitrofi Candiolo, Vinovo Piobesi.*

Per l'Inps l'invalido è «morto» da febbraio

Le disavventure di Francesco Franzolin, 45 anni - Da mesi riceve più le 440 mila lire della pensione - E' disperato e senza lavoro

Francesco Franzolin, 45 anni, via Polonghera 9, invalido al 70 per cento per un'insuffi- renale (deve fare dialidue volte la settimana) è un uomo sfortunato malato, vivo: per l'Inps invece, che dal '77 gli corrisponde una pensione d'invalidità (libretto n. 10.60071297), morto. febbraio (ogni due mesi) di pensione non vengono più pagate.

La stolida vicenda, insolita nel panorama della burocrazia italiana, sta portando alla disperazione l'uomo che da anni non riesce a trovare lavoro alle possibilità separato moglie che ha a carico due figli 17 anni, non più battere

FRANCESCO FRANZOLIN

«Per la pensione andai negli uffici Inps via XX Settembre mi dicevano sempre che era revisione; poi è interessato cognato che lavora alla Previdenza in corso Giulio Cesare, e ha scoperche per loro deceduto addirittura nel '77, lo stesso anno in cui mi è stata la pensione. Io spero che questa cosa chiarisca, soprattutto vorrei riuscire trovare lavoro anche poter tornare con moglie perché ho bisogno d'aiuto; delle volte quando dal Martini dopo le dialisi, devo sedermi terra perché non sto in piedi».

Francesco Franzolin venuto quindi al nostro giornale «resuscitare» tabulati meccanografici dell'Inps, ma per cercare un'occupazione che gli consenta di vivere decorosamente «perché uno a 45 anni — dice — non può stare far e guardare per aria».

Di nuovo tutti quanti insieme come anni fa sulla «Regia Nave»

Si ritrovano domenica in un ristorante Cercenasco nonni, padri e nipoti che abitavano durante la guerra in via Onorato Vigliani

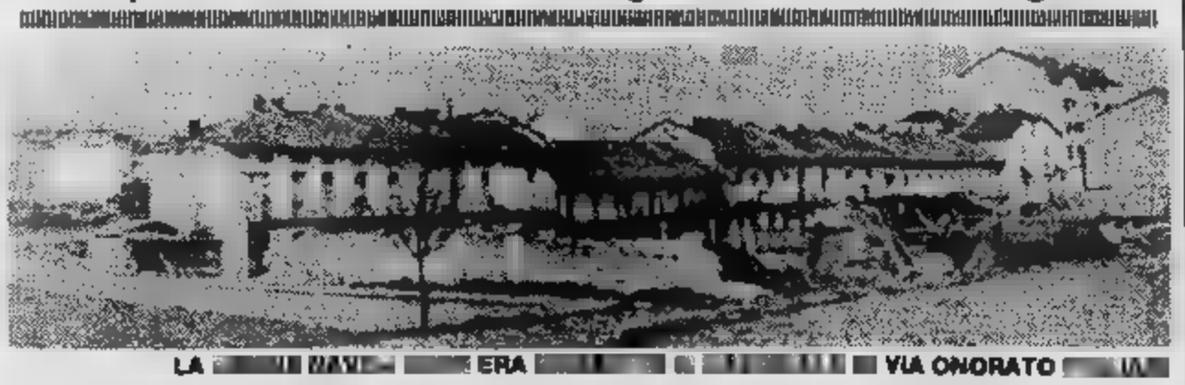

LA NAVE ERA VIA ONORATO

Tutti insieme, nuovo, come quando la «Regia in piedi, all'estrema periTorino, in prati di Onorato Vigliani 710. Non parliamo di navi o di panfili, ma un caseggiato lungo cento metri largo dieci, un piano rialzato da parte appunto l'idea del ponte di comando di un vecchio galeone.

L'abitavano fino al 1945 una cinquantina famiglie di immigrati: gente arrivata dal Veneto, dalla Lombardia, dall'Emilia, ma anche da piccoli paesini del Piemonte. Dopo la il grande cascinale fu per lasciar posto ai palazzoni. Le duecento si sparpagliarono per città, senza perdersi però mai di vista.

Dapprima incontri frequenti, poi rari, solo in tristi occasioni, come quelle un Durante uno degli ultimi, quello Berganton, anni, alcuni amici, salutarsi, promisero rivedersi in una occasione migliore. Per esempio quella di un grande pranzo da fare tutti insieme, in allegria. Così l'appuntamento è fissato per domenica a Cercenasco all'hotel ristorante.

Ci saranno tutti gli abitanti della Regia Nave, con figli nipoti. Due donne, rispettivamente di 84 e 86 anni, festeggiate con una grande torta di 25 che il pasticciere Zichella ha fatto simile, vedi alla Regia Nave. L'idea questa grande rimpatriata dei e Albino Rossi, Alessandro Roncaglio e Battista Limerutti. Quattro amici per la pelle che in questi giorni si sono dati per organizzare rintracciare gli abitanti del vecchio cascinale. coro: «La bolletta del telefono sarà salata. siamo e guida li rintracciati proprio tutti». Tra un bicchiere e l'altro domenica non mancherà il tempo ricordare quelli che non ci sono più. Perotti, medaglia d'argento valor partigiano, Attilio Crepaldi, Ilario Fresco Gino Cappellato. Tanti furono presi fucilati nazifascisti, altri furono condannati. Gli unici superstiti furono Alfonso Rossi Alessandro Roncaglio, allora diciottenne, scampato Mauthausen. sarà breve officiata da padre Ruggero.

Nel cervello destro tutti i segreti dei suoi miracoli

Manning, celebre guaritore inglese, in tournée in Italia Seminari sull'autoguarigione - Domani domenica incontri con la gente - «La mia energia favore dell'umanità»

Non vuole fare il fenomebaraccone: Manning, uno più interessanti sensitivi viventi, questi giorni a Torino per tenere lezioni sull'autoguarigione sull'energia men-

Ventisette anni, alto, magro, capelli biondo miele, sguardo sereno, una certa freddezza negli atteggiamenti che sai impualla stanchezza (ha già corsi a Firenze e a Bologna e presto sarà a lano), al self-control inglese o all'abitudine, quasi da divo, ad avere tanta gente. Il viso è mobilissimo, tratti sfuggente allo sguardo

Si parla di lui primi anni del Settanta. I giornali di allora i fenomeni: Manning piega forchette, sposta i mobili, dipinge capolavori del passato senza aver avuto nozioni pittura...

Oggi non piega più forchette, non sposta più mobili. Perché? «Perché quando ci sarò più — *risponde parlando* — vorrei gente mi se per qualcos'altro che non fosse il piegamento forchette... mette questa energia, incanalarla, servizio dell'umanità».

«*Quest'energia*», *manifesta, come accade, nell'adolescenza.* «Avevo dodici anni ed ero dei «*poltergeist*»: Accadeva stato sospensione tra sonno e veglia. Quando mi svegliavo tutto mi rendevo conto che certi oggetti erano stati spostati. miei familiari dapprima si spaventarono, fecero visita poi mio padre, una sera, parlando con un poliziotto, sapere dell'esistendel dottor (*uno dei più noti studiosi questi fenomeni, ndr*) mi portò da lui».

L'incontro con Owen è fondamentale s'intria per il giovane Manning la lunga «stagione» esperimenti: in Inghilterra, in America, in altre parti d'Europa. a Toronto, esperimento compiuto da scienziati, tra i quali il premio Nobel per la fisica Brian Josephson, gli strumenti registrano nel tracciato emesso «cavia» onde celebrali fino allora sconosciute.

MATTHEW MANNING

Gli esperimenti continuano e intanto cercando continuamente una «risposta». La troverà durante viaggio in India, sorgere il sole sull'Himalaya: «Ho qual la strada: dousare questa energia al servizio dell'umanità».

Così, da anni ormai, va in giro per il mondo a tenere i suoi corsi sull'energia tale sull'autoguarigione. «Il nostro cervello — *spiega* — è diviso in due emisferi: quello sinistro presiede all'attività più propriamente razionale, mentre quello destro diretto alla creatività. maggior parte delle utilizza soprattutto la parte mentre quanto sembra i sensitivi hanno più sviluppato l'uso parte insegno esercizi mentali per riuscire ad equilibrare le parti».

Lei, però, anche «guaritore». Che prova quando avvicina le mani ad paziente? «Mi concentro e mi metto contatto lui: poi sento venire le mani molto e avverto formicolio. Quello il to cui divento veicolo dell'energia cosmica».

Un sistema usato per la cura e per «l'autocura» è Manning lo spiega con un esempio. «Si tratta di un caso che può far molto pensare. accanel dell'81. Un uomo è malato di tumore cervello, ormai immobilizzato. Il verdetto medici: due mesi di vita. Gli insegno a visualizzare, meglio preferisce, la sua malattia. Egli immagina il suo cervello come un cavolo, uno di quelli ha nell'orto e tumore lo vede come quelle mosche verdi che attaccano il cavolo. Immagina, poi il immunitario, i globuli bianchi, le coccinelle che divomosche verdi. passati diversi quell'uomo male si è fermato. I medici non hanno detto che è guarito, ma gli hanno detto di torfra mesi per un controllo...».

sala dell'hotel Royal c'è già gruppo di per che Manning. «Non ne vuole più di una cinquantina per volta — *spiega funzionario Vegor, l'organizzazione che «porta» il in tournée per l'Italia* — perché vuole dedicarsi massimo ognuno. Oggi dalle 9 alle e 15 alle 19,30 sono in programma seminari sull'autoguarigione: l'iscrizione è mila lire. invece, alle 9, ci sarà incontro gratuito con la gente».

Domenica conclusione lavori e seminario sull'«energia mentale». Matthew Manning si alza: già in ritardo. La espressione assorta si anima soltanto quando il fotografo gli confida sue «noie» ad braccio «vittima» di una brutta caduta. «Si fermi — *lo invita Manning* — può che posso fare qualcosa per lei».

Non c'è certezza, mister Manning? «Qualunpersona responsabile non garantirebbe mai la Io faccio mio meglio. A volte riesco, volte no». *D'altra parte, comportano anche gli esponenti medicina ufficiale?*

Daniela Daniele

IN VIA AMENDOLA 4
A TORINO la
Conbipel più
per ampliamento locali, effettua una
SVENDITA
su tutti i capi in pelle a prezzi di realizzo!
e se la **Conbipel** svende...
E' PROPRIO UNA VERA SVENDITA!
Conbipel più
V. Amendola 4 - Torino
Conbipel
C.so Bramante 27-29 - TORINO
Comunicazione n. del 30-4-82

occhio!!...
... da SANVIDO
TORINO - Via Genova 105 - Tel. 696.3985
grande vera
VENDITA PROMOZIONALE
con sconti fino 40% di mobili di grandi firme
Autor. legge 80 n. 306

MARISA DEL FRATE

vi dà appuntamento
a Torino su Quintarete venerdì alle 21,30 sabato alle 13,00
a Torino Telestudio sabato alle 10,15
con **GRAN BAZAR**
Un modo di «bloccare» in Tv vi
Per informazioni: TELE SPAZIO PUBBLICITA'
OZZANO EMILIA (BO) - Tel. (051) 798.033
Dal giovedì al sabato c/o GUALA
TORINO - Tel. (011) 618.733 int. 111

E' cristianamente [redacted] all'affetto dei suoi cari il

comm. Louis [redacted]

Ne danno il doloroso annuncio la moglie Lydia, i figli: Bernard e Gerard e le loro famiglie. Funerali oggi [redacted] 14,30 parrocchia Crocetta.
— Torino, 21 maggio 1982.

Il Rotary Club di Torino prende affettuosa parte [redacted] dolore della famiglia per la [redacted] Socio

comm. Louis Cantournet

— Torino, 21 maggio 1982.

L'Unione [redacted] (Unipro) esprime il più vivo cordoglio per la scomparsa del

[redacted] Cantournet

vicepresidente dell'Unione e partecipa le più sentite condoglianze alla signora Lydia ed ai suoi familiari
— Milano, 19 maggio 1982.

Il presidente dell'Unipro dr. Roberto Tiberi partecipa profondamente [redacted] lutto che [redacted] la [redacted] Lydia [redacted] i [redacted] familiari per la [redacted] dell'indimenticabile amico e collega

[redacted] Louis Cantournet

— Milano, 19 maggio 1982.

Il Consiglio [redacted] dell'Unipro [redacted] de viva parte al lutto della famiglia Cantournet per [redacted] scomparsa del

comm. Louis [redacted]

consigliere e vicepresidente dell'Unione.
— [redacted], [redacted] maggio 1982.

L'Unipro (Unione nazionale delle industrie [redacted] profumeria [redacted] cosmesi) partecipa vivamente [redacted] cordoglio della Saipo-L'Oreal [redacted] la scomparsa del

comm. [redacted] Cantournet

Milano, 19 maggio [redacted]

Il [redacted] (Comite [redacted] Europeennes de [redacted] de [redacted] parfumerie) partecipa vivamente al dolore della famiglia per la perdita del

comm. Louis [redacted]

presidente del Comitato consumerismo [redacted].
[redacted] 19 maggio 1982.

Il Presidente, il Consiglio [redacted] la [redacted] associate [redacted] l'U.P.A. Utenti Pubblicità Associati [redacted] commossi al [redacted] della famiglia per la scomparsa del

[redacted] Louis Cantournet

Consigliere da molti anni dell'Associazione.
— Milano, 21 maggio 1982.

La [redacted] P.A.O. [redacted] partecipa al lutto [redacted] per la [redacted] suo Vice Presidente

comm. Louis [redacted]

[redacted] maggio [redacted].

Dipendenti [redacted] Collaboratori tutti del Gruppo SOI partecipano con sentimenti di amicizia al lutto del dott. Bernard Cantournet per la perdita del padre

comm. Louis [redacted]

e si associano al dolore della famiglia.
— Torino, 20 maggio 1982

Luigi Viglino profondamente addolorato si unisce al lutto della signora Lydia e di Bernard per la scomparsa del

[redacted] Louis Cantournet

ricordandone con ammirazione la figura esemplare e con rimpianto la preziosa amicizia
— Torino, 20 maggio [redacted]

La G.S. General Systems partecipa con profondo cordoglio al dolore della famiglia per la scomparsa del

comm. Louis Cantournet

Presidente
del Consiglio di Amministrazione
— Torino, 20 maggio 1982

Partecipano al lutto:
Emilio Damioli
[redacted]
Luigi Viglino
Pier Luigi Bolri
Eugenio Bolri
Pasquale Loria
[redacted]
Alberto Pedno
Umberto Quillol.

Il Presidente, il Consiglio Direttivo, la Segreteria e tutti i membri dell'Associazione Piemontese Industriali Chimici si uniscono [redacted] cordoglio [redacted] famiglia [redacted] la scomparsa del

comm. [redacted]

per [redacted] stimato [redacted] presidente [redacted]zione.
— Torino, 21 maggio 1982.

Il Credit Lyonnais partecipa con profondo cordoglio [redacted] della famiglia per la [redacted] signor

Louis Cantournet

— Torino, 20 maggio 1982.

Il Circolo [redacted] prende viva affettuosa parte al lutto della famiglia per la scomparsa del Consocio ed amico carissimo [redacted]

comm. Louis Cantournet

— Torino, 20 maggio 1982

Si associano al lutto della famiglia Can[redacted]ici:
Lorenzo Albanese
Vittore Bove
Donato Cattaneo
Aldo Cinotti
Francesca Rota.

La Société Française de Bienfaisance du Piémont s'associe au deuil de la famille de

MONSIEUR

Louis Cantournet

son Président actif et dévoué pendant plus de 20 ans.
— Turin, le 20.5.82.

[redacted] e figlie partecipano commosse.

L'Association des Français du Piémont et de la Vallée d'Aoste et le Club des Françaises s'unissent au deuil de la famille Cantournet à l'occasion [redacted] perte douloureuse de

[redacted]

Louis Cantournet

actif membre de droit du Comité de l'Association depuis de nombreuses années
— Turin, le 20.5.82

L'Amministratore [redacted] Italiana, il Consiglio di Amministrazione, il Collegio Sindacale, i Dirigenti, il Personale tutto partecipano con profonda commozione al dolore della famiglia per la scomparsa del

comm. Louis [redacted]

già Amministratore Delegato [redacted] attuale [redacted] Vice Presidente [redacted] Consiglio di Amministrazione [redacted] Società alla quale con [redacted] prestò per lunghi anni preziosa e fattiva [redacted]zione.
— Torino, 20 maggio [redacted].

[redacted] e [redacted] Giorgio Rivetti si uniscono [redacted] dolore della famiglia Cantour[redacted].

[redacted] Mara Cristiana [redacted] profonda[redacted] partecipano al [redacted] lore di [redacted] e figli per la perdita del [redacted] amico

comm. [redacted]

— Torino, [redacted] maggio [redacted].

Nino [redacted] di [redacted] mossa partecipazione alla perdita dell'amico

comm. Louis Cantournet

— Torino, 21 maggio [redacted].

Piera Mancini con i figlioli [redacted] morte del grande amico

[redacted] Cantournet

del quale ebbe tante prove di profondo affetto; di umana e impareggiabile generosità. E' vicina alla sig.ra Lydia e a tutta la famiglia Cantournet.
— Roma, 21 maggio 1982.

Il [redacted] di [redacted] partecipa al [redacted] famiglia per la scomparsa del

comm. [redacted] Cantournet

— Torino, [redacted] maggio 1982.

Presidenza [redacted] Società Italiana Parrucchieri addolorati per la scomparsa [redacted]

comm. Louis Cantournet

partecipano al lutto che ha colpito la loro madrina Lidia Cantournet, e la [redacted] Oreal.
— Torino, 20 maggio 1982.

Clotilde, Laura e Luca [redacted] partecipano con accorato rimpianto al dolore della famiglia per la scomparsa del

comm. Louis [redacted]

— [redacted], [redacted] 1982

Placido Aulero e famiglia partecipano [redacted] profonda commozione al grave lutto con infinito rimpianto per [redacted] l'indimenticabile

[redacted] Louis [redacted]

— Torino, 20 maggio 1982

Il Marketing de l'Oreal Italiana partecipa al dolore della famiglia:
Natalino Duò
Cristina Furno
Jeanne Guizzardi
P. Giorgio Morello
Manfred Reginka
Maria Luisa Sangiorgio
Aldo Zorgniotti

Il Gruppo Finlanderi [redacted] prende viva parte al lutto per la scomparsa del

comm. Louis Cantournet

— Torino, 20 maggio 1982.

Partecipano [redacted] al dolore della famiglia:
Vittorio Aboliaffio
Mario Ambroso
Adolfo Bagnasacco
Giovanni Barco
Ivo Biale
Francesco [redacted]
Franco Bruschetti
Pierre Buclet
Giorgio Camanni
[redacted]
Luigi Chianale
Armando Cornaglia
G. Carlo Cortona
Bruno Dal Maschio
[redacted] Guidi
[redacted] De Piol
Emidio Del Giudice
Vittorio Emiliani
Bruno Faccio
Giorgio Galli
Aldo Gillotta
Guido Giorello
Carlo Lasagni
Mario Maja
Luigi Mainero
Antonio Mandini
Mario Mocci
Cesare Mori
G. Battista Parlacio
Renzo Picardi
Sergio Pirra
Vittorio Radicioni
Carlo Re
Elio Rossi
Antonio Rocciardi
Giorgio [redacted]
Federico Rolla
Renato Ronchi
Ezio Scoffone
Valente Sinopoli
[redacted]
Antonio [redacted]
Ubaldo Tagliapietra
Dario Trulni
[redacted]
Renato Zorgniotti

Nanda e Silvio Bastianini veramente addolorati si associano al lutto della famiglia.

Silvana e Luciano Sisetti partecipano commossi al dolore della famiglia.

Marietta e Mario Unia si uniscono con profonda commozione al dolore della famiglia.

Nina e Nino Pinchi profondamente addolorati partecipano al grave lutto della famiglia.

Improvvisamente è mancato

Mario Minoli

di anni 72

L'annunciano con dolore [redacted] moglie [redacted] Perucelli, i figli: Marco con Donatella, Franco con Fabia, Carlo, le zie, i cugini, le affezionate Rosa Campanini e Dirce Coletto ed i parenti tutti. I funerali [redacted] luogo venerdì 21 c.m. alle [redacted] 9,30 partendo dalla chiesa parrocchiale del S. Cuore. Non fiori ma offerte alla Lega Italiana per la lotta contro i tumori.
— Novara, 20 maggio 1982.

I cugini Sava e Arturo si stringono a Carla e figli per la scomparsa del loro [redacted]
— Novara, 20 maggio 1982.

Partecipano al lutto: Daniela, Antonella, Maurizio e la piccola Marta

La Presidenza, il Consiglio di amministrazione, il Collegio sindacale, la Direzione generale ed il Personale tutto della Banca Popolare di Novara hanno il dolore di annunciare la scomparsa del

CAV. UFF. RAG.

Mario Minoli

già [redacted] centrale-ragioniere capo dell'Istituto.
— Novara, 20 maggio 1982.

Partecipano al lutto:
Primina, Piero Bongianino
Olga e Alberto Gramegna
Ugo e Linuccia Bosno
Adriano e Giacomo Ferrara
Francesca e Alberto Ferrara
Ida e Gianni Sconfietti
Iole e Gari Bandini
Giovanna ed Ernesto Occhetta
Carla Poggi Steffanina
Serafino e Gina Ureni
Gino e Giuse Baldi
Ernesto e Vanda Penaotti
Matteo, Chiara, Elena Gatti
Valerio e Annamaria Mazzini
Fabia, Camilla e Mario Triulzi
Diego e Maria Vittoria Boca
Piera Sartorio
Enrico Santagostino, Luciano Cadini e Gianangelo Scotti
Claudio, Vincenza Codle

Improvvisamente è mancata a Moneglia (Genova)

Luigia [redacted]

[redacted]

[redacted] danno il [redacted] la figlia Egle col marito Giancarlo Pona, il nipote Fabrizio, nipoti e parenti tutti. Un grazie di cuore all'amico Tino Ferrero e famiglia. Funerali oggi venerdì ore 14,30 parrocchia Nostra Signora SS. Sacramento via Casalborgone 16. Un particolare ringraziamento al Gruppo Anziani del Quartiere 21.
— Torino, 21 maggio 1982.

Maria e Luigi [redacted] ricordano con affetto [redacted]

[redacted]

— Torino, 21 maggio 1982.

La famiglia Ojebbia partecipa al dolore di Egle per la perdita [redacted]

Tanto [redacted]

[redacted]

Lo piangono la moglie [redacted], il nipotino Adamo, i consuoceri [redacted].
— Torino, 20 maggio 1982.

Cristianamente [redacted] suoi cari

Leandro [redacted]

Ne danno l'annuncio moglie, figlio, nuora e sorella. Funerali sabato 22 c. ore 8,45 parrocchia «S. Remigio». La presente è partecipazione e ringraziamento.
— Torino, 20 maggio 1982.

I funerali [redacted] moglie [redacted] Camera addolorata annuncia la [redacted]parsa del suo adorato congiunto

[redacted] ING.

[redacted]

— [redacted], 21 maggio [redacted]

Le famiglie: Angelieri, Bernardi, Bosurgi, Cavigliasso, Gauna, [redacted] commosse affettuosamente [redacted].

E' [redacted] ai suoi cari

Margherita Scavino
ved. Scavino

Addolorati lo annunciano a funerali [redacted] il figlio Guido, la nuora Lucetta, i nipoti Claudia e [redacted] parenti tutti.
— Torino, 19 maggio [redacted].

E' mancata ai suoi [redacted]

[redacted] De [redacted]
in [redacted]

[redacted] danno il [redacted] annuncio: il marito, [redacted] sorella, [redacted] e [redacted] tutti. [redacted] oggi venerdì alle [redacted] 14,30 [redacted] parrocchia Pace, [redacted] la [redacted] sarà sepolta nel cimitero di Domodossola. [redacted] dispensa da visite e fiori. La presente è partecipazione e ringraziamento.
— Torino, 20 maggio 1982.

E' [redacted] ai suoi cari

[redacted]
ved. Voglino

di anni 89

La piangono figli, nuore, [redacted] cognati, nipoti e [redacted] tutti. Funerali avranno luogo in San Damiano venerdì 21 alle ore 16.
— San Damiano d'Asti, 20 maggio 1982.

E' [redacted]

comm. [redacted] Roncaglia

Pensionato FFSS

anni 87

L'annunciano [redacted] moglie, figli [redacted] nipoti, [redacted] tutti. F[redacted] Torino [redacted] Mauriziano, [redacted] 22 [redacted] La presente [redacted] partecipazione e ringraziamento.
— Torino, 20 maggio [redacted]

Con[redacted] amministrat[redacted] Villaggio Edelweiss di Gravere partecipano al dolore dei famigliari.

«Così che non sono più due, ma una carne sola. Quello che Dio ha congiunto, l'uomo non lo separi». Matteo - 19,6.

Ninny Gabrielli Verri

è volata dal suo [redacted]o. Piange la [redacted] angelica bontà il figlio Carlo [redacted] la moglie Anna Maria e i nipotini [redacted] e Beatrice. Con stima ed affetto la famiglia ringrazia il prof. Ricci [redacted] le assidue cure. La presente, ad esequie avvenute, vale come partecipazione e ringraziamento.
— Torino, 18 maggio 1982.

La famiglia Pasquero è vicina con affetto a Carlo e Annamaria nel loro nuovo grande dolore.
— Alba, 18 maggio 1982.

La Presidenza, il Consiglio di Amministrazione e il Collegio Sindacale della Riv-Skf profondamente commossi per il grave lutto che colpisce l'Amministratore Delegato e Direttore [redacted]. Carlo [redacted] per la [redacted] della mamma signora

Maria [redacted] Verri

prendono parte con affettuosa solidarietà al suo dolore.
— Torino, 18 maggio 1982.

[redacted] e [redacted] della [redacted] partecipano con profondo cordoglio al [redacted]ve lutto che colpisce l'Amministratore Delegato e Direttore Generale dott. Carlo [redacted] per la [redacted] dell'amatissima mamma signora

[redacted] Gabrielli [redacted]

— Torino, 18 maggio 1982.

Capi, [redacted] e Maestranze Sede [redacted], [redacted] e Stabilimenti della [redacted] si associano all'unanime cordoglio per il [redacted] che ha colpito l'Amministratore Delegato e Direttore Generale dott. Carlo Verri per la scomparsa [redacted].

Gli zii Sibona sono affettuosamente vicini a Carlo e famiglia nel grande [redacted] per la perdita della MAMMA.

E' mancato all'affetto dei suoi cari

[redacted] Baccolini

anni 79

Addolorati l'annunciano, a funerali [redacted]venuti le figlie [redacted] col marito [redacted] Bulgarelli, [redacted] col marito [redacted] Cestonaro, i nipoti Patrizia, Ettore e [redacted]. Si unisce al lutto Lina.
— Torino, 19 maggio 1982.

Sonia e Liviana Costenaro partecipano al grande dolore di Anna e Lucia.

[redacted] Brunii [redacted] con la mamma, i coniugi e figli prendono viva parte al dolore delle cugine Anna e Lucia [redacted] la perdita del [redacted]

Orlando [redacted]

— Torino, 21 maggio 1982.

Cristianamente è mancato ai suoi cari

Domenico [redacted]
(Minot)

[redacted]

Ne [redacted] annuncio la moglie Margherita Morel, il figlio Piero [redacted] moglie [redacted] e i piccoli [redacted] e [redacted], sorelle, cognate, cognati, nipoti, cugini e parenti tutti. Funerali avranno luogo sabato 22 corr. ore 10,30 partendo dall'abitazione via Torino 139 bis. La presente è partecipazione e ringraziamento.
— Nichelino, 20 maggio 1982.

Improvvisamente è mancato

Luigi Novelli

Ne danno il triste annuncio la cara Ida, il figlio Paolo con la moglie Mariateresa e figli Luigi e Massimiliano, la sorella Teresina col marito Giovanni, cognati, nipoti e [redacted] tutti. I funerali oggi, [redacted] 14,30 dall'abitazione via Pinelli 77. La presente è partecipazione e ringraziamento.
— Torino, 21 [redacted].

Dopo sofferta malattia è mancata

Angela Ruscitti in Feria

[redacted] danno il triste annuncio il marito Pino, la [redacted] Gica, i fratelli [redacted] e [redacted]lone, i cognati Nunziatina e Renato e [redacted] nipoti Paola, Patrizia e Barbara. I funerali avranno luogo [redacted] parrocchia di [redacted] Signora [redacted] Guardia sabato 22 [redacted] 10,15.
— Torino, [redacted] maggio [redacted].

La Direzione ed i Colleghi tutti della [redacted] di [redacted] i Colleghi [redacted] Direzione [redacted] si uniscono al dolore dell'ingegner Giuseppe Feria, dirigente della società, profondamente commossi [redacted] la scomparsa della moglie signora

Angela [redacted]

— Catania, 21 maggio 1982.

E' cristianamente mancato

[redacted]

Pensionato Ceat

Lo an[redacted] la moglie [redacted] i figli Lucia e Luigi, genero e nipoti e parenti tutti. I funerali avranno luogo venerdì 21 c.m. alle ore 8,45 dalla parrocchia Gesù Operaio.
— Torino, [redacted] maggio [redacted].

Circondato [redacted] famiglia, [redacted] tanto [redacted] amato, è serenamente mancato

DOTT.

Michele [redacted] Roncaglia

Lo annunciano la [redacted] Michelina i figli Cesare e Carlo, le nuore Carla ed Eugenia, i nipotini Carlo e Carlotta. I funerali [redacted] celebrati oggi, venerdì 21 maggio, alle [redacted] 15,30 presso la chiesa parrocchiale S. Costanzo, in [redacted] Canavese [redacted]. La presente è partecipazione e ringraziamento.
— Torino, 19 maggio 1982.

Munita dei conforti religiosi è mancata all'affetto dei suoi cari

Maria Fogliazzo
ved. Falabrino

Ne danno il dolorosissimo annuncio i figli Maria, Carla ved. Scapinetro con i figli Gabriella con Giorgio e piccola Marta, Luigi con Antonella, il fratello, la cognata, i nipoti e parenti tutti. I funerali avranno luogo sabato 22 maggio alle ore 8,45 in Cattedrale. Non fiori ma opere di bene.
— Casale Monferrato, 20 maggio 1982.

Il Presidente, il Consiglio di Amministrazione, il Collegio Sindacale con tutti i Collaboratori dell'Alpila Spa prendono viva parte al dolore dell'avv. Paolo Emilio Ferreri per la scomparsa della signora

Franca Massa Ferreri

— A[redacted] 19 maggio 1982

[redacted] e Claudio Vellacogna partecipano commossi al dolore dell'avv. [redacted] Emilio Ferreri e dei suoi cari per la scomparsa della signora

Franca M[redacted] Ferreri

— Torino, 19 maggio 1982.

Filippo Jacobacci e famiglia partecipano commossi al dolore dei familiari per la scomparsa della signora

Franca Ferreri

— Torino, 20 maggio 1982

[redacted] Salza sono affettuo[redacted] vicini all'amico [redacted] Ferreri [redacted] la [redacted] moglie [redacted]gnora

[redacted]

— Torino, 19 maggio 1982.

Rosanna e Giuseppe Della Chiesa sentitamente partecipano il lutto della famiglia Ferreri

Enrico Adriana Ari[redacted] con Attilio e Antonella ricordano con rimpianto

[redacted]

e sono affettuosamente vicini a Paolo, Cico, Silvia.
— Torino, 19 maggio 1982.

Paolo Fubini, Alberto Jorio, Sergio Speranza partecipano affettuosamente al dolore dell'amico Paolo Emilio.

[redacted] prende viva parte al dolore dell'avv. Pa[redacted] Emilio Ferreri per la scomparsa della signora

[redacted] in Ferreri

— Torino, 19 maggio [redacted]

Luciano, [redacted] e Vittorio Venco partecipano al dolore dell'avvocato Ferreri per la perdita della signora

Franca Ferreri

— Pont Canavese, 19 maggio 1982.

Mario e [redacted] prendono affettuosamente parte al dolore di Paolo Emilio e figli per la scomparsa della signora

Franca Ferreri

— Torino, 21 maggio 1982.

[redacted] partecipa [redacted] animo commosso [redacted] grande [redacted] dell'amico Paolo Emilio [redacted] l'immatura [redacted]

Franca Massa Ferreri

— Torino, 21 maggio [redacted]

[redacted] e Lorenzo Jarach commossi partecipano al grande dolore per l'irreparabile perdita.
— Losanna, 21 maggio 1982.

Mariisa e Carlo Graziano partecipi al profondo dolore di Paolo Emilio Ferreri esprimono il loro cordoglio [redacted] scomparsa della sua cara FRANCA.

Luciano Nizzola, Giorgio Martorino, Enrico Ienardi partecipano commossi al [redacted] dell'amico avv. [redacted] Emilio Ferreri per la perdita [redacted] CONSORTE.

E' entrata nella [redacted] del Signore l'anima buona della

DOTTORESSA

Alessandra Ghiglione
in Ajmerito

Ne danno il doloroso [redacted]: il marito Clemente, [redacted] sorella Graziella, il [redacted]gnato Vitale Benedicti, la sua cara Vit[redacted]ria, i cognati: [redacted] con Annamaria e figli, Luciano, [redacted] e [redacted] tutti. I funerali avranno luogo sabato 22 corr. alle ore 8,45 nella parrocchia di Santa Giulia, indi [redacted] cara salma proseguirà per Fossano. La presente è partecipazione e ringraziamento
— Torino, 19 maggio 1982.

Mimmo Silvana Paolo Piergiorgio Are[redacted] la carissima cugina [redacted]DRA.

Unione Pensionati Credito Italiano annunzia la perdita della valente collaboratrice

Sandra Ghiglione Ajmerito

— Torino, 20 maggio [redacted]

Piangono la cara SANDRA:
Irene e Erminia Abelio
Luisa Biasi
Maria Bocca
Ernestina Bert
Bianca Fantino
Amalia Gay
Luciana Girard
Giannina Godone
Guglielmotto Maria Luisa
Rina Marzolo
Maria Mondano
Roberto Rijo
Sandra Ruggero
Luciana Ubertazzi
Emilia Valle

Colleghe Colleghi d'Uf[redacted] partecipano dolore amico Clemente profondamente colpiti per la immatura scomparsa della moglie

[redacted]

— Torino, 20 maggio 1982.

Con struggente dolore e nostalgia ricordano SANDRA con affetto di sempre Amiche Colleghe Colleghi del Credito Italiano.

Amiche e Colleghi Ufficio Sviluppo Credito Italiano ricordano la cara SANDRA.

Pina Michele Costatino annunciano con dolore la scomparsa di

[redacted]

libraio

[redacted] quarant'anni prezioso [redacted] Libreria Treves.
— Torino, 20 maggio 1982.

Gli [redacted] Colleghi [redacted] piangono la scomparsa di

Antonio [redacted]

— Torino, 21 [redacted]

E' serenamente mancato all'affetto dei suoi cari

Agostino [redacted]

Ne danno il doloroso annuncio a funerali avvenuti, la moglie Chichita Crag[redacted] figlio [redacted] la moglie Marisa Vitale e gli [redacted] nipotini Lorenzo e Valentina; la cognata Delia Tedaro; i nipoti: Scotti Villanis Audifredi, d'Albertas, Viora con le loro famiglie, e l'affezionata Vi[redacted].
— Torino, 20 maggio 1982

Chris e Marina Vollchart
Paola e Mario Rossanda
sono vicini a Giacomo e Marika in questo momento di grande dolore

Silvia Garabello, Ida Mo[redacted] Prochet, Pina Torello, Anna Vigna [redacted] affettuosamente vicine a Chichita.

Roberto e Patrizia Gaggianesi sono vicini [redacted] molto [redacted] a Giacomo e Marika e alla signora Olga per la scomparsa del

comm. Agostino [redacted]

— Galliavola, 19 maggio 1982.

[redacted] e [redacted] sono vicini all'amico Giacomo in questo [redacted] momento.

[redacted] e figli [redacted] partecipano al lutto della famiglia.

[redacted] amici Jorio addolorati partecipano.

Condomini, Inquilini, Amministratore di corso [redacted] 199 prendono parte al lutto.

E' cristianamente mancata all'affetto dei suoi cari

Maria Bertino
[redacted] Rigo

L'annunciano il figlio Nino [redacted] navigazione, [redacted] nuora Luisa, la consuocera, [redacted], fratello, nipoti e parenti tutti. Funerali 21 m[redacted]o alle ore 8,45 nella parrocchia Pozzo Strada. La presente serve [redacted] ringraziamento.
— Torino, 18 maggio 1982

E' [redacted]

Giovanni [redacted] Cattaneo

anni 66

L'annunciano la moglie Caterina Bertello, i figli Elena con Cristina, Carlo con Mariella e Daniele, parenti tutti. Un particolare ringraziamento al dottor Bergesio della clinica di Bra e al dottor Zullo. Funerali sabato ore 10,30 [redacted] Rombò [redacted].
— Rivoli, [redacted] 1982.

Valter, Pina, Silvia Lova partecipano con [redacted] famiglia Cattaneo.

Luigi, Elda, Alfredo Taglia partecipano al dolore della famiglia.

Improvvisamente è [redacted]

Agnese [redacted] in [redacted]
(Gina)

Ne danno il doloroso annuncio: il marito Giovanni, con Domenico, Pina, Paola, Marco, sorelle, cognati, nipoti e parenti tutti. Funerali [redacted] venerdì 21 [redacted]gio [redacted] 8,45 nella parrocchia [redacted] Giuseppe [redacted] Cottolengo (c.so Potenza).
— Torino, [redacted] maggio 1982.

RINGRAZIAMENTI

La famiglia [redacted] compianta

[redacted]

ringrazia commossa tutti coloro che hanno preso parte al suo dolore per la perdita [redacted] cara CONGIUNTA.
— Torino, 21 [redacted] 1982.

[redacted]

[redacted] 1982

prof. Mariella Trovatino
in Carpignano

[redacted]o spirito [redacted] guidati [redacted] questo anno nel difficile [redacted] vita che continua. Esso [redacted] morirà [redacted] in noi. [redacted], Carlo [redacted] Chantal. [redacted] ore 9 sabato 22 parrocchia S. Domenico Savio.

MARIELLA cara, [redacted] finiva il tuo soffrire. Oggi [redacted] continua il [redacted]. Nel lungo martirio umile fiore profumato e dolce [redacted], fulgida stella sorridi ancora. La [redacted] mamma e la tua zia Nena.

1977 [redacted]

[redacted] Bonvicino

I famigliari [redacted] ricordano a parenti, amici e [redacted]centi. Messe a Torino N. Si[redacted]ora del Buon Consiglio ore 11,30 del [redacted]5 e Frinco (At) ore 11 del 23-5.

1977 [redacted]

[redacted]

[redacted] suoi cari sempre [redacted] e [redacted].

1981 [redacted]

[redacted] Giuseppe [redacted]

Vivi sempre nei nostri cuori, moglie figlio nuora e nipotini.

[redacted]

Battista Viale

Con infinito rimpianto la moglie lo ricorda.

Luciana e Renzo uniti [redacted] loro cari, ricordano l'adorata mamma

Margherita Barberis
ved. Genti

La messa verrà celebrata il 22 maggio ore 8,30 parrocchia S. Gioacchino.
— Torino, 20 maggio 1982.

25-5-1981 25-5-1982

Nel [illegible] anniversario della morte di

Carlo Arata

Il papà e la mamma lo ricordano a quanti gli vollero bene. Una S. Messa in suffragio sarà celebrata nella parrocchia di S. Tommaso alle 18,30 del 25-5-82.

LA MALFA ALLA CONFINDUSTRIA «BASTA CON LA LINEA DURA BISOGNA DISCUTERE I CONTRATTI»

Il ministro del Bilancio, ieri [redacted] Torino, ha invitato gli imprenditori a trattare con il sindacato - «Va rispettato il tetto [redacted] 16 per cento» - Dichiarazione di Merloni

TORINO — [redacted] Spadolini e il governo vinceranno questa battaglia, se cioè la Confindu[redacted] accetterà l'invito [redacted] incontrarsi [redacted] il sindacato per il rinnovo [redacted] contratti, [redacted] prà forse mercoledì, al termine della riunione del [redacted] esecutivo [redacted] organizzazione industriale.

Una [redacted] è certa, però: [redacted] discorso più convincente, più «*appassionato*» come Mandelli lo ha definito, Giorgio La Malfa [redacted] poteva farlo, ieri sera, all'assemblea annuale dell'Unione industriale di Torino.

Nel sostenere la tesi che [redacted] Confindustria deve [redacted] tavolo [redacted] il sindacato, [redacted] stato tanto bravo [redacted] far vacillare [redacted] convinzioni dell'ala oggi forse più [redacted] nello schieramento dell'imprenditoria nazionale.

Giorgio La [redacted] dove non è riuscito neppure l'abilissimo Spadolini. E sulla piazza più difficile, a Torino, fino [redacted] pochi [redacted] prima compatta, [redacted] della va[redacted] e della necessità [redacted] rin[redacted] il rinnovo [redacted] contratti fino a quando il [redacted] non accetterà [redacted] discutere tutti i fattori [redacted] costo [redacted] lavoro e di [redacted] disdetta dell'accordo sulla scala mobile.

I motivi [redacted] politi[redacted] del ministro del Bilancio? Un paio di considerazioni: [redacted] tra difficoltà [redacted] ni, il sindacato italiano sta diventando più europeo ed è pericoloso [redacted] di [redacted] in qualche modo questo processo determinante per il futuro [redacted] nostra economia e della [redacted] nostra democrazia. Passi avanti [redacted] ha fatti; ultimo [redacted] l'accettazione del tetto [redacted] cento, «*tanto importante che farà passare alla storia il governo [redacted] Spadolini*» ha detto La Malfa.

Seconda considerazione: va impedita [redacted] nuova spaccatura tra l'organizzazione dell'industria privata [redacted] quella pubblica, [redacted] conseguenze fortemente dan[redacted] per l'economia tutta. Imprenditori privati [redacted] pubblici devono stare dalla [redacted] parte, uniti. E lo potranno fare soltanto se la [redacted] recederà dalla sua posizione.

La Malfa, comunque, non ha chiesto agli imprenditori di calare le brache, di cedere. Lui li invita soltanto ad incontrare i sindacati per ribadire, [redacted] a faccia, che loro vogliono rispettare il limite del [redacted] per cento, assolutamente.

Come [redacted] se i soli automatismi come la scala mobile portano già al «tetto» o quasi? La Malfa: basterà [redacted] sindacati che non esistono spazi per [redacted] contrattuali; [redacted] meno [redacted] non si [redacted] la scala mobile, ad esempio. Non [redacted] *rompe dopo cinque minuti*». [redacted] quel punto, però, gli imprenditori avran[redacted] ragione [redacted] dalla loro, il sindacato tutti i torti [redacted] tutte le responsabilità.

«*Ragionamento che fila*», [redacted] commentato molti. Sembra, però, che Merloni, Mandelli, Pininfarina, siano intenzionati [redacted] tenere duro. A *Stampa Sera* il presidente della Confindustria, ieri sera, ha spiegato: «*Noi è da undici mesi che diamo prova di grande responsabilità, come ci chiede il governo. A questo punto* [redacted] *so* [redacted] *sia più responsabile* [redacted] *atteggiamento di coerenza o un cedimento. Comunque, affronteremo* [redacted] *questione mercoledì*».

Pininfarina ha aggiunto: «*La Malfa ha esaltato l'opera del governo, la logica politica. Noi, però, dobbiamo essere* [redacted] *con le logiche economiche*». [redacted] concluso: «*Stiamo facendo* [redacted] *sorpasso in curva, consapevolmente. E'* [redacted] *rischiosa,* [redacted] *dobbiamo farla se vogliamo vincere la corsa, per* [redacted] *bene* [redacted] *tutti*».

Rodolfo Bosio

Pininfarina: «Dobbiamo difendere le imprese»

TORINO — Alle 18,06, quando [redacted] terminato di leggere la sua relazione, in apertura dell'assemblea [redacted] dell'Unione industriale, Sergio Pininfarina ha ricevuto un applauso lunghissimo, caloroso: [redacted] stata una conferma che la [redacted] linea è [redacted] e che [redacted] presidenza piace, un'altra prova che gli imprenditori vogliono [redacted] disdetta della scala [redacted] il rinvio dei rinnovi contrattuali.

«*Non per sconfiggere* [redacted] *sindacato*», ha detto Pininfarina, ma per [redacted] danneggiare [redacted] le imprese, «*che sono* [redacted] *più realistica speranza* [redacted] *soluzione per i problemi italiani*» [redacted] lo strumento per aumentare il benessere dell'intera collettività [redacted] per tenere [redacted] questo Paese al resto dell'Europa.

All'assemblea sono intervenute cinquecento persone. In sala si sono visti politici, banchieri, sindacalisti, autorità. In prima fila, tra [redacted] altri: Umberto Agnelli, Cesare Romiti, Gianluigi Gabetti, il sindaco Novelli, il presidente della giunta regio[redacted] consiglio piemontese Benzi, il presidente della Provincia Maccari.

Sul palco, [redacted] Pininfarina, i suoi «vice» Rivetti, Turatti, Valetto; poi, Mandelli, Pichetto, Solustri, [redacted] Più tardi, [redacted] 18,30 si sono aggiunti, Merloni, i ministri Altissimo e La Malfa, tutti [redacted] tre arri[redacted] a [redacted] con un aereo militare, a [redacted] dello sciopero dei controllori di volo.

[redacted] ha [redacted] necessità [redacted] modificare il «*sistema* [redacted] *indicizzazioni*» e l'incompatibilità [redacted] richieste sindacali, ha respinto il tentativo [redacted] ride[redacted] l'industria, [redacted] definito «*una trovata demagogica* [redacted] *irresponsabile*» la richiesta del referendum sulle liquidazioni.

Ha criticato duramente i sindacati per le richieste [redacted] riduzione d'orario («*il nostro* [redacted] *il più basso*») e degli aumenti salariali («*quando altrove li riducono*»), per una politica [redacted] privilegia ulteriormente [redacted] occupati [redacted] scapito di chi cerca un la[redacted]

Difeso l'operato [redacted] verno e sostenuto l'invito di Spadolini [redacted] trattare, Altissimo ha [redacted] che «*rientro dell'inflazione significa rientro dallo Stato assi*[redacted] che [redacted] si pos[redacted] eliminare in poco tempo «*incrostazioni e problemi che l'Italia ha da decenni*».

S.O.S. del turismo Balzamo precetterà gli uomini-radar

Gli scioperi degli autonomi paralizzano il traffico aereo - Già disdettate 20 mila prenotazioni di tedeschi per le vacanze in Italia

ROMA — *Si prepara una nuova precettazione dei con*[redacted] *di volo, come avvenne* [redacted] *dicembre del* [redacted] *Il mini*[redacted] *dei Trasporti Balzamo* [redacted] *solo* [redacted] *si concluda la trattativa per il contratto dei controllori aderenti ai sindacati confederali. Se a quel punto i controllori* [redacted] *sindacato autonomo* [redacted] *avranno chiuso con le loro agitazioni che stanno paralizzando* [redacted] *traffico aereo, scatterà la precettazione. Sono già pronti gli elenchi dei tecnici da precettare e* [redacted] *ministero dell'Interno in poche ore può inviarli alle prefetture per l'or*[redacted] *esecutivo.*

Questa conclusione sembra ormai inevitabile, se i controllori autonomi [redacted] *allineeranno con i confederali, perché il turismo estero in arrivo è già* [redacted] *fase di preallarme. Siamo al* [redacted] *di maggio* [redacted] *grandi compagnie turistiche straniere stanno protestando perché non riescono* [redacted] *programmare più nulla con l'Italia. Il primo e forte segnale lo ha mandato perentoriamente la più grande organizzazione turistica tedesca, che ha disdetto 20.000 prenotazioni per l'Italia.*

La compagnia, [redacted] *«Touristick Union International»* [redacted] *Hannover,* [redacted] *inviato un telegramma ai ministri Balzamo (Trasporti)* [redacted] *Signorello (Turismo):* «I continui scioperi nel settore [redacted] hanno già creato disfunzioni organizzative [redacted] determineranno annullamenti [redacted] disdette dei voli già predisposti per Venezia, Rimini, Olbia, Napoli, Lamezia, Palermo, Catania e [redacted] *I primi ventimila turisti che avrebbero volu*[redacted] *passare* [redacted] *in Sicilia, Campania* [redacted] *Calabria sono stati dirottati su Spagna e Grecia.*

Così c'è ancora [redacted] *volta il pericolo* [redacted] *crisi sulla più florida* [redacted] *italiana, quella* [redacted] *turismo, che ogni* [redacted] *riesce* [redacted] *riequilibrare in parte* [redacted] *le entrate di valuta estera i deficit* [redacted] *nostra bilancia dei pagamenti.* [redacted] *pericolo incom*[redacted] *proprio quando arrivava* [redacted] *buona notizia del ripristino* [redacted] *«buoni benzina». Il ministro Signorello ha sbloccato lo sciopero* [redacted] *distributori* [redacted] *carburante e questi cominceranno dall'inizio* [redacted] *giugno a incassare i buoni* [redacted] *il Poligrafico dello Stato sta stampando* [redacted] *questi giorni.*

Viaggiatori derubati sul [redacted] a Stresa fanno [redacted] i ladri

Sul «Lombardia Express» - I cinque [redacted] saliti a Domodossola

MILANO — [redacted] treno «Lombardia Express» Parigi-Milano cinque ladri, sorpresi [redacted] rubare durante la notte, hanno ingaggiato una furibonda lotta con i viaggiatori e, [redacted] a fuggire nella stazione [redacted] Stresa, sono stati inseguiti e [redacted] carabinieri, che li hanno arrestati. L'episodio [redacted] accaduto nella notte fra martedì e mercoledì, ma solo oggi se ne [redacted] venuti a conoscenza.

[redacted] cinque ladri [redacted] sul treno [redacted] stazione [redacted] Domodossola (Novara) e, approfittando [redacted] fatto [redacted] i viaggiatori dormivano, si [redacted] messi a rubare negli scompartimenti. Uno [redacted] viaggiatori se [redacted] è accorto [redacted] ha [redacted] l'allarme [redacted] i cinque hanno ingaggiato coi viaggiatori una furibonda colluttazione. [redacted] Baveno i ferrovieri hanno avvertito il capostazione di Stresa, perché chiamasse i carabinieri. [redacted] volta arrivati a Stresa, però, i ladri, che erano stati bloccati [redacted] passeggeri, [redacted] riusciti a divincolarsi e [redacted] scappare, perché i carabinieri non erano ancora arrivati.

Uno dei passeggeri li [redacted] però inseguiti [redacted] sul piazzale della stazione li ha indicati a una pattuglia [redacted] carabinieri che stava sopraggiungendo.

Tutti e cinque so[redacted] fermati, interrogati e rilasciati. I nomi: Giuseppe La Quale, [redacted] anni; Dante Di Rubba, [redacted] anni; Michele De Cristoferi, 26 anni; Ugo Comune, 31 anni; [redacted] Pappacena, 25 anni; tutti residenti a Milano.

Quando il treno [redacted] arrivato a Milano, due dei viaggiatori, Egidio Perego [redacted] Gianfranco Rossi, entrambi di Milano, sono stati medicati nell'ambulatorio della stazione per le ferite riportate durante la colluttazione.

Operaio [redacted] all'Italsider

[redacted] — Un dipendente [redacted] un'impresa che compie lavori in appalto all'interno dell'Italsider è morto in un incidente sul lavoro avvenuto nello stabilimento «Oscar Sinigaglia» [redacted] Genova-Cornigliano. E' Salvatore Perri, originario di Catanzaro, di 54 anni, che [redacted] soffocato [redacted] un nastro trasportatore in cui era [redacted] impigliato men[redacted] compiendo lavori di manutenzione.

Ucciso [redacted] colpo di [redacted]

[redacted] — *Un micidiale colpo* [redacted] *karatè sotto la nuca; quindi* [redacted] *corpo senza* [redacted] *stato gettato sotto* [redacted] *cavalcavia. Così, secondo la prima ricostruzione, è stato ucciso un giovane tossicodipendente* [redacted] *Nuraminis,* [redacted] *paese a 30 chilometri da Cagliari. Spietata vendetta dei signori della droga, o tragico epilogo di* [redacted] *lite tra emarginati?*

Luigi Serci, 23 anni, noto come tossicodipendente, [redacted] *trovato morto* [redacted] *pomeriggio sotto* [redacted] *cavalcavia* [redacted] *statale Carlo Felice,* [redacted] *distanza dal paese.* [redacted] *il decesso* [redacted] *stato la frattura delle vertebre cervicali.*

E' [redacted] *appunto questo referto medico che ha convinto i carabinieri* [redacted] *imboccare la pista dell'omicidio. Ora si tenta* [redacted] *ricostruire gli ultimi spo*[redacted] *del giovane* [redacted] *si ricercano testimonianze utili alle indagini.*

STAMPA SERA
Michele Torre
direttore responsabile
Carlo Bremardo
vicedirettore

Editrice LA [redacted] S.p.A.
Presidente Giovanni Giovannini
Amministratore Delegato e Direttore Generale Marco Benedetto
Consiglieri Vittorino Chiusano
Luca Cordero di Montezemolo
Umberto Cuttica
Carlo Massaroni
Francesco Paolo Mattioli
[redacted] Ferrero (presid.)
Luigi Demartini
Giovanni Peradotto

Stabilimento tipografico: Edit. La Stampa S.p.A. - Via Marenco, 32 - 10126 Torino
© 1982 Edit. LA STAMPA S.p.A.
CERTIFICATO N. 387 DEL 23-12-1981

Temperatura a Torino, ore 9 + 20

[redacted] (ieri) +25
minima (ieri) +14

TEMPO PREVISTO: al Nord nuvolosità variabile con precipitazioni temporalesche sulle zone alpine. TEMPERATURA: in [redacted] aumento. [redacted] tutte le regioni deboli variabili. MARI: quasi calmi [redacted] poco mossi.

In Italia

Bolzano	+13	+28
Verona	+14	+27
Milano	+14	[redacted]
Firenze	+ [redacted]	+29
Bologna	+14	+29
Roma	+ 9	+25
Napoli	+14	+25
Reggio C.	+15	[redacted]
Palermo	+17	+23

In provincia

Aosta	+12	+24
Alessandria	+15	+23
[redacted]	+14	+24
Cuneo	+13	+20
Novara	+13	+21
Vercelli	+12	+21
[redacted]	+13	+20
Genova	+14	+22
Imperia	+16	+26
Savona	+16	+24

all'estero

[redacted]	+16	+27
Bruxelles	+ 9	+15
Ginevra	+13	+23
Londra	+12	+19
Mosca	+ 6	+13
[redacted]	+15	+19
Parigi	+14	[redacted]
Tokyo	+13	+16
Vienna		n.p.

E' esplosa e regge ancora la calda (e breve) estate

Questa «estate anticipata» esplosa improvvisa [redacted] destinata, secondo le previsioni, a concludersi entro pochi giorni, ha in serbo altre sorprese. A [redacted] settimana di distanza [redacted] suo inizio [redacted] al[redacted] segno di cedimento. [redacted] perturbazione, che doveva decretare [redacted] fine, si sta portando verso [redacted] regioni set[redacted] ma passerà svuotata di ogni energia.

Il campo di fondo, [redacted] cui si muove (valori [redacted] pressione [redacted] suolo e in quota) si manterrà alto; conseguentemente i suoi effetti [redacted] una temporanea e lieve [redacted] della pressione e della temperatura, e a una, altrettanto temporanea, accentuazione della [redacted] e della [redacted] bilità «termo-convettiva» (che si manifesta con lo sviluppo di nubi temporalesche pomeridiane, quando appunto [redacted] più [redacted] il calore che si sprigiona dal suolo per effetto della massima insolazione).

In giornata dunque [redacted] verificherà una nuvolosità frazionata che, [redacted] consueto, andrà intensificandosi nelle ore centrali dando luogo a una attività temporalesca che coinvolgerà [redacted] le [redacted] collinari [redacted] montane, [redacted] località pianeggianti.

[redacted] Torino, ad esempio, il temporale pomeridiano [redacted] compagnato da brevi scrosci di pioggia [redacted] quasi certo. Un'altra accentuazione della [redacted] è prevista per domenica, tra il pomeriggio e la sera, [redacted] questa volta limitata alle [redacted] alpine. Possiamo dun[redacted] programmare un fine settimana al mare sicuri del [redacted] del [redacted] del [redacted] cal[redacted] Un po' [redacted] tranquillo lo [redacted] per chi si recherà in montagna.

Carlo Rodi

ELEGANTI

Questo è un orologio Mondia Collezione Mistral, [redacted]dello PLD, extra piatto, cassa placcata, vetro minerale, quadrante grigio.

Orologi Mondia. Precisi, svizzeri, poco costosi.

Collezione Mistral
MONDIA
Presso i Rivenditori Zenith

ECONOMICI

La tariffa è di L. 2100 la riga. Rubrica 6: operai/impiegati L. 1725, [redacted] L. 1325, dirigenti L. 1700. Rubrica 6 e 11 (domande) L. 1125. Avvisi urgenti data fissa o neretti: il doppio. Neretti urgenti, data fissa o urgentissimi il triplo.

ANNUNCI ECONOMICI [redacted]
Gli [redacted] Le [redacted] e Stampa Sera possono essere ordinati a mezzo telefono al seguente numero [redacted] (3 linee con ricerca [redacted]).
Il relativo pagamento dovrà essere effettuato presso qualsiasi Filiale dell'Istituto Bancario San Paolo di Torino o della Cassa di Risparmio di Torino secondo le modalità che verranno fornite.

In tema di offerte di impiego o lavoro, l'editore ricorda che la legge 9.12.1977 n° 903 vieta discriminazioni sul sesso e l'inserzionista è impegnato a rispettare tale legge.

2 Affari e capitali

A.A.A.A.A.A. PRESTITELEFONO a tutti
FIDAUTO
basta telefonare e portare il libretto di circolazione della vostra auto o atto di proprietà della vostra casa, per ottenere un prestito immediato
FIDAUTO
p.zza Statuto 24, telefoni 472.180 - 472.181.

A.A.A.A. FINANZIAMENTI su auto anche ipotecate in poche ore concede
CONSULFIN
corso Vittorio Emanuele 195, tel. 445.498.

A. FINANZIAMO senza cambiali dipendenti ospedalieri, comunali, medie e grosse aziende. Telefonare 504.249.
ATTENZIONE finanziamenti fiduciari mutui ipotecari artigiani [redacted] piccole e medie industrie. V. [redacted] Teresa 23, tel. 539.[redacted].

3 Aziende, negozi

A. ACCETTIAMO incarico vendere vostra attività o negozio, massima rapidità e serietà. Immobiliare Lunica, telefonare 768.855.
A. CEDE[redacted] aziende e negozi è difficile. Per le cose difficili occorrono degli specialisti. Noi lo siamo! Labeo. [redacted] 746.222.
A. PISTONE cede tabaccheria con alloggio 8 milioni levata posizione [redacted] ottimo giro affari. Tel. 509.385.
A. PISTONE cede [redacted] auto [redacted] na attrezzata giro affari incrementabile ottima posizione dilazioni. Tel. 500.012.
A. PISTONE cede bar super torrefazione chiusura serale e festiva 230 mila al dì incrementabili comode dilazioni. Tel. 500.012.
[redacted] ristorante bar super alcolici zona Regio Parco locale 150 mq ottimo incasso, cede 114 milioni. Affare.
ALIMENTARI [redacted] Daniele spazioso 2 vetrine su [redacted] sicuro cedo L. 33 milioni tel. 580.958.
APPIA 513.751 cede avviata cartolibreria zona Vanchiglia ottimo giro d'affari richiesta 17 milioni [redacted]

CALZATURE tabelle XI [redacted] XIV zona S. Secondo posizione prestigiosa arredamento nuovo cedesi a L. [redacted] milioni [redacted].
CARTOLERIA [redacted] ottimo reddito [redacted] mentabile [redacted] tel. 938.873 931.[redacted].
ELETTRICITA' tab. 12°-14° corso Vercelli mq 40 dopo 30 anni cedo attività e muri L. 65 [redacted] tel. 580.955.

FINANZIAMENTI
per acquisto di attività commerciali e sconto cambiali fino a 30 mesi su vendite dilazionate. Finarco s.r.l. 328.804 - 396.928.

LAVASECCO zona Mercati Generali causa maternità urge cedere vero affare L. 12 milioni 500 mila. Tel. 580.955.
LAVASECCO zona Lingotto angolare 3 vetrine attrezzatura completa per ritiro cedo L. 18 milioni tel. 580.955.
MERCERIA zona S. Paolo punto di forte passaggio buon [redacted] giornaliero [redacted]. Tel. 383.298.
[redacted] zona corso [redacted] ottimo incasso giornaliero dimostrabile [redacted]. Tel. 383.298.
PANETTERIA pasticceria zona Crocetta vendesi in negozio con 3 vetrine retro laboratorio servizi arredamento nuovo ottimo incasso giornaliero Pram tel. 594.533.
PIZZERIA tavola calda attrezzature complete centralissimo rinnovato ottimo incasso cedo dilazionando tel. 580.955.
PROFUMERIA importante centro prima cintura concessionaria importanti case cabina estetica forte incasso, incrementabile anche permute con alloggi. Tel. 506.484.
RIVOLI zona centro cedesi avviatissimo negozio articoli sportivi tabelle IX XI XIV. Per informazioni tel. 958.7295.
VALLE d'Aosta Chamois 14 camere 45 letto ristorante tavola calda bar tavernetta licenze [redacted] L. 150 milioni dilazionabili. [redacted]. «Principale transazioni immobiliari» [redacted] 61.778 anche festivi.
[redacted] d'Aosta Châtillon centro licenze [redacted] tezzature colori vernici carte parati [redacted] ottimo incasso L. 70 [redacted]. [redacted]. «Principale [redacted] immobiliari» [redacted] 61.778 anche festivi.
VENDESI bellissimo negozio di gastronomia possibilità pizzeria in Cervinia. Tel. ore ufficio 504.463[redacted]
[redacted] Agnelli blocco 3 negozi adiacenti totali mq 95 più 3 box interno cortile totali mq 25 Studio RI.GHI. 513.832.

4 Terreni

ASTIGIANO 40 km Torino terreno mq 2100 adatto posa roulotte coerente strada comunale bella posizione acqua di pozzo. L. 5 milioni 500 mila tel. 0141/405.05.
CIVILE con progetto ristrutturazione approvato per signorile unità abitativa monofamiliare con ampio giardino zona S. Mauro vendesi. Tel. 845.628.
GABETTI Rivoli 958.9483 vende in Rosta zona residenziale terreno edificabile di 2872 mq inserito in PPA 430 mq edificabili.
ORBASSANO vendo terreno di 1200 mq con casa rustica entrostante ove esiste [redacted] approvato per la ristrutturazione di [redacted] mq. L. 120 milioni [redacted]. Tel. 383.445.

TERRENI Torino Pianezza Orbassano Rivalta Givoletto Brione San Gillio S. Francesco Boscoreno vendo; ne acquistiamo ogni zona. V. & V. Pianezza, tel. 967.3153.

5 Locali e negozi
offerte

A.A. FIDALCASE vende libero zona S. Rita box auto costruzione recente L.21 milioni. Tel. 504.101.
A. SRB libero c. Sebastopoli casa signorile magazzino biservizi mq 300 ampie dilazioni eventuali permute. Tel. 557.515 - 557.180.
A L. 1400 il mq affittasi capannone in complesso industriale da mq 500 a 1600 cintura Torino Nord. Baldi, tel. 011/503.635.
AFFARONE vendo libero centrale magazzino 240 mq con servizi riscaldamento a uso deposito o lavorazione leggera 120 milioni dilazionabili volendo reddito a 800 mila mensili. Tel. 839.5300 470.2035.
AFFITTASI o vendesi in Poirino stabilimento industriale 1000 mq più 400 di uffici. Tel. 901.5115.
BOX [redacted] Orbassano L. 18 milioni più 4 milioni mutuo. Tel. 383.445.
BOX auto [redacted] corso Ferrucci, lunghezza mt. 5,10, altezza mt. 3,80, con luce acqua ripostiglio. Failla & Bertinetto 741.2874.
BOX auto libero ampio recente fuori terra ad Orbassano via Frejus, 19 milioni dilazionabili vende Tecnokasa 545[redacted]
BOX [redacted] per [redacted] lunghezza mt. 7,50 altezza mt. 4,50 in via Avellino. [redacted] & Bertinetto 741.2874.
BOX auto libero strada Lanzo 17 milioni [redacted]. 441.456 - 442.553 Grimaldi.
CAPANNONE E servizi mq 800 uffici e alloggio mq [redacted] elevato [redacted] lo vendesi tel. 011/774.748.
FAILLA & BERTINETTO vende libero magazzino-box mq 68 zona Lucento, vi[redacted] 44 milioni. Tel. 741.2874.
GABETTI 5787 vende adiacente via Onorato Vigliani via Candiolo recente negozio con 2 luci di mq 50 servizi 31.000.000.

IFIM
[redacted] Crocetta [redacted] Mediterraneo [redacted] auto di 22 [redacted] altro per 2 auto 33 milioni, Tel. 518.562.

LOCALE mq 120 affitto 8, [redacted], 500 mila. Tel. ore ufficio 202.204.
[redacted] libero di mq. 210 con passo carraio adatto a magazzino vendo in via Pinerolo zona Aurora. Tel. 583.809.
LOCALI vuoti B. Milano uso laboratori deposito negozi [redacted] metrature partire da L. 17 milioni dilazioni 50% vendo. [redacted].
LUCIANA [redacted] negozio 2 [redacted] simo adiacente c. Vittorio mq 180 con soppalco e seminterrato. Tel. 657.824.
LUCIANA VOLA vende box libero zona Mirafiori, lire 17 milioni. Tel. 657.824.

MAGAZZINI uso deposito da 40 a 3000 mq sorvegliati, passo carraio coperto, segreteria, telex telefonico, locali ufficio, I.O.S., via Egeo 18, tel. 011 55.811.
MAGAZZINO box 75 mq con acqua luce ser[redacted] auto [redacted] Sabotino L. 49 milioni, [redacted]. 519.260 - 532.170.

MURA negozio via Nizza mq 170 più sopra[redacted] alloggio mq 125 servizi completi attività tuttoplastica, ottimo reddito, 180 milioni. Aurelia 366.607 - 567.774.
RIVOLI centro vendesi box nel cortile grandi a L. 15 milioni volendo posto macchina interessanti anche come investimento capitali. Tel. 537.798.

7 Offerte lavoro e impiego
operai, autisti, fattorini

A.A.A.A.A.A.A.A.A.A.A. CERCANSI ragazzi/e 350.000 settimanali per lavoro organiz[redacted]. Presentarsi tutti i giorni ore ufficio: via [redacted] 20/8 (traversa via Madama Cristina).
CERCASI coppia custodi pensionati [redacted] animali per piccola cascina zona Orbassano. Tel. 590.468 - 906.7258.

impiegati

ASTI società immobiliare cerca [redacted] spiccata attitudine vendita buona cultura [redacted] inserire in posto di [redacted] trattamento economico di sicuro interesse. [redacted] 0141 558.75.
[redacted]RIA settore commerciale cerca [redacted] receptionist indispensabile [redacted] di dialogo [redacted] volontà [redacted] grafia, [redacted] commercio. Pr[redacted] giovedì ore [redacted]: via Papacino 2 - Torino.
ISTITUTO [redacted] privato tra i più importanti del Centro Nord Italia seleziona qualificati elementi per fornire su richiesta della clientela informazioni sui propri corsi tecnici professionali e scolastici. Offre elevate provvigioni massima serietà organizzativa immediato inserimento possibilità di rapida [redacted]. Garanzia e continuità di lavoro. [redacted] predisposizione ai contatti umani, disponibilità trasferte anche extra regionali. Indisp[redacted] auto propria. Per appuntamento telefonare al 483.570.
MOBILIFICIO Granato cerca capo squadra montatore ed arredatori pratici vendita. Tel. 624.652 - 627.0449.
SOCIETA' immobiliare cerca patentato diploma presenza per potenziamento settore [redacted]merciale. Tel. 598.262.
STUDIO commerciale assume dinamici volenterosi diplomati/e 22/30 anni [redacted] pria. [redacted] inquadramento legge. Telefonare 779.259.

8 Rappresentanti

VENDITORI esperti, veramente capaci, auto muniti, monomandatari, cercasi per Torino città. Tel. 218.222.

10 Prestazioni consulenze

DOTTORE commercialista iscritto albo professionale acquisirebbe zone Torino e pro[redacted] studio collega interazionato chiusura anche graduale attività [redacted] Publikompass 682 — 10100 T[redacted].

15 Autovetture

A.A.A.A.A.A. ABBIAMO diverse 127, ottime 500 occasionissime A112, Fiat 131 di 2-3 anni, R5 del 78-79, Golf normale e GTI, varie Alfasud, diverse Beta e Delta, lunghe rateizzazioni senza [redacted], consegna un giorno, visitateci Lincarauto corso Orbassano 72 telefono 581.008 (aperto anche il sabato tutto il giorno).
A.A.A.A.A.A. NUOVA Concessionaria Lancia Autobianchi Lincarauto consegna sollecita A112 [redacted] Elite e Abarth, Delta, Trevi, [redacted] coupé e HP Executive. Lunghe [redacted] Seva. Importante esposizione [redacted] sione Fiat, [redacted], Alfa Romeo, Renault, Volkswagen; rateizzazioni 36[redacted], [redacted] anticipo, consegna 20 ore. Lincarauto, c. P. Oddone 66, tel. 472.047; Lincarauto, c. [redacted] bassano 72, tel. 581.008 (aperto anche il sabato tutto il giorno).
[redacted] Autobengasi, via Genova [redacted] - Torino, telefono 508.8853. Lunghe re[redacted] auto Citroën nuove e usate selezionate: 126, 127, 131, Ritmo 60 CL, Ritmo Oro, A112, R5TL, [redacted]RS, Samba TI, Fiesta, Opel Rekord diesel, HPE, Bmw 320 e 520, Dyane 6, Amy 8 [redacted] e [redacted] Aperto sabato. Visitateci.
A. ACQUISTASI [redacted] di ogni tipo, massima valutazione, con[redacted]. Tel. 739.2384 piazza Manno 18 Torino.
[redacted] per [redacted], furgoni [redacted] Autocity, via Pianezza 202 angolo corso Cincinnato.

ACQUISTANSI
urgentemente auto recenti e perfette. Pagamento immediato. Cedauto, corso Lecce 66/B, telefono 749.6417.

ACQUISTIAMO
Autogiffe piccole grosse cilindrate e seme[redacted] Umbria 35. [redacted]

[redacted] pagando il massimo in contanti. Lincarauto, corso Principe Oddone 66 e corso Orbassano 72 ([redacted]che il sabato). Telefoni 472.047 - 581.008.

KITCAR
ALFASUD
1.2-1.3 preparate belle anno '77-'78-'79 vetture veramente in ordine carrozzeria e meccanica. [redacted] corso Belgio 101 tel. 899.9044.

AUTO AGENZIA PANERO
corso Tazzoli 4 - Torino, vi invita a visitare la [redacted] esposizione di auto semestrali ed usate. Garanzia totale: auto in prova 10 giorni senza impegno di acquisto. Soddisfatti o [redacted]sati.

AUTOINDUSTRIALE d'occasione: Fiat 850 furgone '72 '78, Fiorino '78, 238 furgone '74, [redacted] vetrato '79, TL 35 cassone dicembre [redacted], TL 28 furgone dicembre '78, Mercedes '74, Transit furgone '78 [redacted] '79, Transit cam centinati '79 '80, Transit 9 posti '73 '75, Alfa F12 motore nuovo '78, Bed[redacted] revisionato '79, VW 1600 furgoni e autocarri assortimento prove e [redacted] 780.3450.

BMW
usate scelte e garantite alla Concessionaria C.A.B. via Pinelli 14 tel. 480.194 e corso Matteotti 47 tel. 547.294.

CAMPAGNOLA benzina 1980 perfetta 9 milioni. Autofrancia, corso Trapani 116 e corso Francia 341.
CELLA isotermica su 241 diesel 1973 completamente revisionato vende Pastorino 780.3450.

COUPE' SPORT SM
SM 2700 coupé 4 comodi posti occasione garanzia perfetta. Francar, corso Vittorio Emanuele 208, telefono 758.282.

KITCAR
FIAT 127 SPORT
n° 2 Fiat 127 Sport colore nero anno '79 '81 oltre semestrali, garanzia della casa. KitCar c. Belgio 101 tel. 899.9044.

KITCAR
FIESTA
Ford Fiesta 1.3 anno '80 grigio metallizzato pneumatici P.6; Ford Escort Ghia modello 81 grigio metallizzato tetto apribile garanzia 1 anno. KitCar corso Belgio 101 tel. 899.9044.

FURGONI PULMINI
camioncini fuoristrada acquistasi e vendesi qualsiasi modello. Cedauto, corso Lecce 66/B, telefono 749.6417.

MERCEDES 240 D 81 blu unipropietario tutti gli accessori pochi km inurtata come nuova vende permuta rateizza Fiorauto via Stradella 62.
OPEL 2300 diesel azzurro metallizzato ottime condizioni 18 mesi unico proprietario qualsiasi prova e Jetta GLI bianca 14 mesi come nuova vende concessionaria Pastorino corso Sebastopoli 227.
SENZA cambiali vendiamo 126, Panda, 112, Ritmo, 131, Alfa Romeo, Delta, Bmw. Corso Raffaello 3. Tel. 658.001.
TRANSIT carro 130 150 ultimo tipo, 1979 blu e [redacted] centinati con telone unipropietario qualsiasi prova [redacted] de Pastorino 780.3450.
TRANSIT 100 furgone rosso fine 1978 overdrive come nuovo e furgone azzurro ultimo tipo 1979 [redacted] vende Pastorino 780.3450.

18 Acquisto alloggi

A. ACQUISTO alloggio affittato scopo investimento. Tel. 549.508 chiedere interno 12.
A. [redacted]O alloggio piccolo libero in Torino tel. 0141 - 32.932 [redacted] negozio [redacted] Gianni).

A
chi vuol vendere alloggi, stabili, ville, [redacted] in qualsiasi [redacted] Casa Mercato pagabene contanti! Aperto sabato pomeriggio. Corso Massimo d'Azeglio 23, tel. 650.3805.

(continua)

DEDICATO A CHI LAVORA: BEDFORD CF 2.3 DIESEL MAGGIO A PREZZI BLOCCATI.

Bedford CF 2.3 diesel: un veicolo versatile, sicuro ed economico per il lavoro e per il tempo libero.
Bedford CF 2.3 diesel, una gamma completa di furgoni, promiscui, autotelai ed autocarri da 10 a 20 quintali di portata.
Bedford CF 2.3 diesel a prezzi bloccati dedicato a chi lavora.

PRESSO TUTTI I CONCESSIONARI BEDFORD
GENERAL MOTORS

Filippine: dirottato aereo con 99 a bordo

MANILA — Un contadino filippino armato di una bom- a mano ha dirottato ieri un aereo in volo sulle linee interne con 99 persone a bordo. ha dato notizia un portavoce precisando che donne a bordo del «Bac 1-11» sono rilasciate quando l'aereo è atterrato a Cebu, a chilometri a Sud-Est Manila, dove le autorità stanno negoziando col dirottatore.

I motivi che lo hanno spinto all'insano gesto non paiono per il momento del tutto chiari (l'uomo avrebbe chiesto un aumento della tassa noccioline destando perplessità nei interlocutori). L'aereo to poco dopo il decollo da Bacolod per un volo di minuti fino a Cebu. A bordo vi erano cinque membri dell'equipaggio e 94 passeggeri. Il portavoce detto che al momento non si sa se i figurano le persone liberate.

Scricciolo in carcere manifestazioni Uil

ROMA — *Il prossimo comitato centrale della Uil, previsto in giugno, avrà tra i temi all'ordine del giorno il caso di Luigi Scricciolo e Paola Elia, i sindacalisti accusati di collusione con le Br arrestati a Firenze all'inizio di gennaio e in prigione; la confederazione si esprimerà ufficialmente sulla vicenda, chiedendo anche alla Cgil a alla Cisl e partiti comune impegno. Lo affermato il segretario confederale della Uil Giorgio Liverani, repubblicano — concordando con l'altro segretario confederale Enzo Mattina, socialista — intervenendo ieri sera a una manifestazione sul Scricciolo» indetta dalla Uil Roma e Lazio. All'incontro hanno aderito le più importanti strutture categoria nazionale esponenti di forze politiche. corso manifestazione, indetta più genericamente sul tema «Riforma codici e carcerazione preventiva», sono letti ampi stralci lettere inviate dal carcere Scricciolo Elia ai loro a compagni.*

El Salvador: guerriglieri respingono la tregua

SAN — A due settimane dall'insediamento del nuovo governo salvadoregno presieduto da Alvaro Magana, non vi sono ancora indizi di distensione sul fronte guerrigliero. L'appello alla tregua, lanciato dal nuovo presidente, è caduto nel vuoto e la politica continua a divampare, si direbbe con maggiore intensità, su questo Paese devastato da due anni di guerra civile.

Fonti del fronte liberazione nazionale «Farabundo marti» detto che i mutamenti avvenuti ai vertici del potere «non hanno modificato gli obbiettivi della lotta armata contro le oligarchie

Nove chili di eroina sequestrati a Trieste

TRIESTE — *Due «corrieri» droga sono stati bloccati a Trieste loro ingresso in dalla Jugoslavia con 9 chili e 670 grammi di eroina, per un valore circa di lire. Si tratta di Sorrentino 34 anni e moglie Alvisa Maria di 29, di Savona.*

I due viaggiavano a bordo di una «Opel Rekord» con la droga nascosta in intercapedine dietro schienale del sedile posteriore. La scoperta avvenuta la notte fra il primo il 2 maggio, è stata tenuta segreta per compromettere lo sviluppo delle indagini che hanno portato all'identificazione altre 6 persone

Obiezione di coscienza mille domande in più

— Mille obiettori coscienza in più rispetto a quelli dell'anno scorso, chiederanno svolgere il servizio civile in luogo di quello prevede il ministero della Difesa, che si aspetta 8000 contro le dell'81.

4756 domande in esame a fine marzo, la istituita dal per vagliare le richieste riconoscimento dell'obiezione e il 29 marzo ha vagliate quasi le metà, respingendo il 5 per cento. Il presidente commissione, Dino Marchetti, ha comunicato al ministro Lagorio che tutte le pratiche saranno definite entro l'anno.

Una turista massacrata dall'elefante infuriato

— *Una turista americana in safari fotografico nello è stata aggredita un elefante maschio l'ha afferrata con la proboscide, l'ha scagliata in aria e l'ha poi calpestata, provocandole gravi multiple. L'animale stato alla fine ucciso da un cacciatore, che si è visto sospendere la licenza per due anni perché non aveva con sé il fucile pronto a sparare subito, quando l'elefante si è avventato sulla donna.*

La turista, van di 35 anni, è ricoverata nell'ospedale Parirenyatwa i diagnosticati: schiacciamento delle costole, lesioni collasso di un polmone, danni regione pelvica, frattura del femore, dislocazione di vertebre cervicali e profonde lacerazioni ad un braccio.

FALKLAND, GUERRA ALLE PORTE PIANO DI PACE IN EXTREMIS DAL PERU': PIACE AGLI ARGENTINI

Il segretario dell'Onu ha annunciato il fallimento della sua mediazione - Gli inglesi preparano uno sbarco di marines dal cielo con elicotteri d'assalto - Si temono forti perdite nel Sud Atlantico

NEW YORK — Ufficialmente si tratta più: il segretario generale dell'Onu Perez de Cuellar ha ciato questa notte di bandonato «qualsiasi tentativo di mediazione diplomatica e concordata» della crisi per le Falkland. Secondo diversi esperti militari questo mento in poi ci si deve attendere l'inizio degli sbarchi inglesi sull'arcipelago per riconquista dell'effettiva sovranità.

La alle porte ma un inatteso segnale pace viene Perù. Nessuno sa per dove portare, ma la sembra in dopo l'annuncio dato personalmente presidente peruviano Belaunde Terry che ha spiegato di aver offerto un nuovo pia- pace a Gran Bretagna a Argentina. Terry ha detto anche essere in risposta governi Londra a Buenos Aires.

La «guerra inevitabile», ha detto ieri a tarda ministro degli Esteri argen- Costa Mendez. Quest'ultima battuta del ministro sembrava proprio proposta Terry. Altre fonti del governo Buenos Aires avrebbero definito quest'ultimo piano «in accettabile». Costa ha ancora detto: «Credo le porteranno pace».

«Le trattative sono fallite — ha detto Anthony Parsons, rappresentante alle Unite — per il plice fatto che il governo gentino respinto globalmente le proposte britanniche». differenze numerosi punti, fra cui «insoddisfacente risposta» argentina in ruolo degli abitanti politica della signora Thatcher conflitto delle Falkland approvata Comuni con voti favore, contrari. Gli oppositori linea primo ministro conservatore sono deputati laboristi dell'ala sinistra partito, che avevano chiesto questo voto il parere contrario dei leader dell'ex premier Callaghan. La maggior parte degli altri parlamentari laboristi è astenuta.

La signora Thatcher ha dichiarato ieri che per il momento il suo governo non intende intervenire sulla questione partecipazione o meno di squadre britanniche finale del campionato mondiale di calcio.

«Le perdite saranno pesanti, ma volta che i britannici avranno stabilito una buona testa di ponte nelle isole penso che argentini sarà finita», ha detto un'autorevole fonte dell'*Intelligence* americana dopo aver sottolineato «la primaria importanza del fattore meteorologico». Secondo la fonte, che ha chiesto di non essere identificata, è escludere che i britannici tentino un'invasione anfibi, che le condizioni del e la rigida temperatura proverebbero fin troppo le truppe. più probabile invece che lancino massiccia operazione essenzialmente basata sull'impiego d'assalto. Non è escluso che gli attacchi gli inglesi facciano intervenire i bombardieri «Vulcan».

Un ubriaco spara Freddato a colpi di mitra

MILANO — Un è stato in sparatoria con la polizia. Valter Facchetti, anni, abitante a Milano in via Giambellino 143. al bere (e secondo testimonianze sofferente di esaurimento nervoso, che la madre ne più volte il ricovero in una casa di cura) si è presentato ieri pomeriggio al bar ubriaco armato di pistola. Qualcuno ha chiamato il «113»: alla vista degli agenti si è messo a sparare. I poliziotti lo hanno freddato con raffica di mitra.

Questa la ricostruzione della tragedia fornita da alcuni Valter Facchetti nel bar Cristoforo in piazza Tirana 12. Dalla tasca della giacca spunta il calcio della pistola. «*Dammi da bere*», al Sembra eccitato, pronuncia frasi sconnesse.

A questo punto Facchetti estrae pistola: «*Io ho paura di nessuno: mi arrabbio mi metto a sparare*». Uno dei clienti presenti nel riesce avvicinarsi al telefono e a fare il numero della centrale di polizia.

Arrivano due volanti, gli agenti. vista delle divise, Facchetti spara due colpi in direzione dei poliziotti e fugge. Riesce a raggiungere

Affacciandosi balcone, piano, Facchetti capisce e in trappola. Spicca un di pochi metri raggiungere la e continua a sparare. Gli agenti rispondono al fuoco e lo uccidono.

Vuole uccidersi la sorella di un br suicida

GENOVA — *Attilia Berardi, 63 anni, sorella del presunto «brigatista» Francesco Berardi, uccisosi nell'autunno 1979 nel carcere di Cuneo, ha tentato il suicidio. Si è recata al cimitero sulla tomba fratello, poi, tornata a casa, ha telefonato a un nipote annunciandogli l'intenzione di uccidersi.*

Il parente è andato subito a casa della donna, che abita a Sestri Ponente, ma la porta era chiusa con catenaccio. Ha l'intervento dei vigili del fuoco: sfondata la porta, ha trovato la donna in cucina, vicino al del gas, svenuta. Attilia è stata ricoverata in riserva di prognosi nell'ospedale San Martino.

Francesco Berardi, ritenuto il «postino delle Br», venne scoperto nel novembre 1978 all'interno dell'Italsider, lavorava, mentre volantini dell'organizzazione eversiva. Contro lui, al processo per direttissima per partecipazione a armata, il sindacalista Guido Rossa, che nel gennaio dell'anno successivo fu ucciso dalle «Br».

Berardi, dopo in altri penitenziari, venne trasferito a Cuneo. Nel carcere piemontese trovavano altri presunti «brigatisti rossi», tra cui Enrico Fenzi, che secondo l'accusa l'arruolatore dello stesso Berardi. Pochi giorni dopo il arrivo a Cuneo, Berardi uccise impiccandosi in cella.

Presidente della Provincia di Alessandria è in fin di vita per un incidente stradale

Franco Provera viaggiava con Paolo Zoccola, uno dei proprietari de «Il Piccolo»

ALESSANDRIA — *Il presidente dell'amministrazione provinciale di Alessandria, il socialista Franco Provera, di 38 anni, è in fin vita all'ospedale, seguito alle gravi lesioni riportate in un incidente stradale, poco prima dell'alba stamane. Era alla guida propria auto, una «Golf», al professor Paolo Zoccola, 38 anni, pubblicista e comproprietario del bisettimanale «Il Piccolo» di Alessandria.*

Paolo Zoccola, che riportato fratture multiple e lesioni, ricoverato con prognosi di alcuni mesi. Franco Provera la prognosi riservatissima: i medici gli hanno riscontrato craniche, fratture e gravi lesioni interne; è in stato coma.

Il presidente Provincia e il pubblicista alessandrino — Provera abita nel sobborgo di Valmadonna, Zoccola in via — erano stati nella serata di ieri al «Napoleon» di Spinetta Marengo, sobborgo alessandrino, verso le due stavano facendo ritorno a casa, sulla «Golf» Franco Provera. Percorsi alcuni chilometri lungo la Padana Inferiore, l'auto, giunta in un'ampia all'altezza «Platano di Napoleone», alla periferia Alessandria, ha paurosamente sbandato, finendo fuori strada, in campo, semidistrutta.

rottami, Provera e Paolo Zoccola sono stati estratti da alcuni soccorritori, quindi trasportati con ambu- all'ospedale di Alessandria. Qui sono apparse subito gravissime dell'uomo politico, uno degli esponenti più in vista del partito socialista alessandrino.

Un'inchiesta aperta dalla polizia stradale sta- le dell'incidente. Non si esclude che Provera possa stato abbagliato dai fari di un'auto che stava incrociando al momento dell'incidente.

Eletto consigliere provinciale nel giugno 1980, Franco Provera era stato poi nominato presidente della Provincia, alla guida di giunta pci-psi-psdi: in neppure due anni attività, spesso instancabile, ha saputo un indirizzo nuovo, dinamico all'ente Provincia. Paolo Zoccola, insegnante universitario a Torino, fa parte gruppo che ha acquistato «Il Piccolo», di cui articolista.

Subito dopo notizia dell'incidente, tra i primi ad accorrere in ospedale sono stati il prefetto Ugo Trotta, il questore Pierfortunato Stabile, il sindaco Francesco Barrera, il segretario della federazione alessandrina e vice segretario regionale del psi Giuseppe Mirabelli, uomini politici amministratori.

Franco

Newman e Beatty organizzano party «antinucleari»

NEW — Il movimento antinucleare in America trova aderenze sempre crescenti anche fra grosse personalità del mondo cinema. coloro impegnati nella lotta per il congelamento delle nucleari sono anche Paul Newman, che patrocinerà una serata per raccogliere fondi, Warren Beatty, che organizzerà un *party* nella sua casa privata, il cui costo minimo per partecipare sarà di 5000 dollari a persona.

Un'altra serata per colta per il movimento prevista per il prossimo, parteciperanno circa 150 persone, nomi illustri nel mondo cinematografico hollywoodiano.

Da domani è Fiera 150 stand ottanta espositori

Apertura [illegible] 15 - Durerà fino a domenica 30 maggio Molto spazio all'agricoltura e all'artigianato - Le manifestazioni

La prima Fiera Commerciale Primaverile del Chierese apre i battenti sabato pomeriggio, 22 maggio, [illegible] ore 15, e [illegible] chiude domenica 30, alla sera: [illegible] stands (punta massima, [illegible] registrata nelle tre precedenti rassegne autunnali) in rappresentanza [illegible] 80 espositori, provenienti soprattutto dal Chierese, [illegible] anche [illegible] tutto il Piemonte e da altre regioni. Due grosse manifestazioni sportive (campionato italiano di maratona [illegible] sters [illegible] campionato regionale di maratona amatori Fidal), e alcune [illegible] musicali allieteranno la settimana fieristica.

Tra gli espositori locali non mancheranno i produttori agricoli; ci sarà la Confraternita [illegible] Freisa ad offrire gratuitamente la degustazione del vi[illegible] e ci saranno gli artigiani della zona (intagliatori, materassai, artisti del ferro battuto, passamanerie, ecc.) e i commercianti dei generi più disparati (dagli elettrodomestici all'alta fedeltà, dai mobili all'abbigliamento, [illegible] automobili ai tessuti).

Sarà presente anche il Comune [illegible] stands illustrativi delle varie attività culturali svolte o ancora [illegible] cantiere. E, in uno spicchio di Fiera a loro riservata, ci saranno le «voci» dell'informazione locale, i due settimanali [illegible] la radio libera.

Circa 5 mila metri quadrati [illegible] colori, [illegible] musica, di allegria: tanto [illegible] vasto [illegible] padiglione coperto allestito in piazza Europa, quasi il doppio di quello dell'ultima rassegna, la «San Martino '81». Una novità anche nella struttura esterna, [illegible] più rivestita in lamiera, ma [illegible] pannelli verniciati.

Ancora una volta il Comune di Chieri si è avvalso della collaborazione della Piemonte Fiere, una società [illegible] Moncalieri, specializzata nel settore dell'allestimento fieristico, che ha accumulato esperienza gli anni scorsi con rasse[illegible] [illegible] Cuorgnè, a Borgo San Dalmazzo, Mondovì [illegible] Albenga: i risultati di questa collaborazione sembrano soddisfacenti.

Anche sul fronte della sicurezza [illegible] tiincendio (la recente tragedia di Todi ha messo molte pulci [illegible] orecchie) non sembrano sussistere problemi: vengono sistemati grossi estintori ogni due stands [illegible] sono previste diverse uscite [illegible] sicurezza.

Quando sarà possibile visitare la [illegible] Sabato, giornata di apertura, dalle 15 alle 23,30; domenica dalle 10,30 alle 23,30 (alle 11 ci sarà l'inaugurazio[illegible] ufficiale nel padiglione degli spettacoli che si trova [illegible] centro della Fiera); martedì dalle 9 alle 12,30 [illegible] dalle [illegible] alle 23,30; lunedì, mercoledì, giovedì e venerdì [illegible] 17 alle 23,30; sabato [illegible] domenica, ultime giornate, dalle 10,30 alle 23,30.

Questo il programma delle manifestazioni: sabato [illegible] ore 15: apertura ai visitatori; ore 21: nel padiglione degli spettacoli serata danzante con il complesso «I Rubini», ormai [illegible] «habitué» agli appuntamenti fierisitici chieresi. Domenica 23, ore 8,45: partenza in via [illegible] del 7° campionato italiano di maratona Masters; ore 9,15: partenza [illegible] via Roma del 2° campionato regionale amatori Fidal di maratona; [illegible] 10: concentramento in piazza Europa di auto d'epoca, sfilata per le vie cittadine, soste [illegible] piazza Europa, [illegible] sfilata e afflusso nel cortile del Municipio; [illegible] 11: inaugurazione della 1ª Fiera Commerciale Primaverile del Chierese, nel padiglione degli spettacoli in piazza Europa, rinfresco offerto dalla Martini [illegible] Rossi, presenti sindaco [illegible] Giunta; ore 21: nel padiglione degli spettacoli serata danzante con «I Rubini».

Martedì 25, ore 21: serata per i giovani [illegible] disco-music ed esibizione del gruppo «Lago dei Cigni», nel padiglione degli spettacoli.

Giovedì 27, [illegible] 21: serata di liscio con «I Langaroli» di Telecupole, nel padiglione degli spettacoli.

Sabato [illegible] ore 21: serata per i giovani. Domenica 30, ore 21: serata danzante di chiusura con «I Rubini».

Maggio, profumo di... vacanze. La Fiera [illegible] pure agli amanti degli sport nautici ed ospita in una sua sezione, che rappresenta [illegible] novità [illegible] prim'ordine, imbarcazioni ed attrezzature per sport acquatici. Accanto vengono esposti roulottes, [illegible] da campeggio, tutto ciò che interessa gli appassionati delle vacanze «nature».

Per accogliere questi generi, gli organizzatori hanno pensato [illegible] [illegible] struttura all'aperto, di 2500 mq, semplicemente recintata da pannelli e coperta [illegible] [illegible] tettoia. Una disposizione forse più propria per prodotti commerciali un po' particolari, [illegible] richiedono maggiore spazio. Per la Fiera, questa presenza [illegible] sicuramente [illegible] motivo di maggior prestigio [illegible] mancherà di attirare visitatori da lontano.

Appuntamenti

Domenica mattina alle 8,45 partirà da piazza Europa il settimo campionato italiano Masters [illegible] maratona sulla distanza classica dei 42,195 chilometri, organizzato dall'Atletica Chierese A&O [illegible] collaborazione [illegible] il Comune ed [illegible] Comitato regionale Fidal. [illegible] via atleti di grande valore quali Acquarone, primatista mondiale Masters dei 10 mila metri, De Palmas, campione mondiale [illegible] maratona per la categoria, Panetto campione [illegible] peo [illegible] maratonina. Al nastro di partenza anche ex-azzurri come Bassi, Binato [illegible] Bonini. Tra [illegible] donne [illegible] rilievo la presenza di Maria Pia d'Orlando, quarta ai campionati assoluti italiani di maratona. Il percorso si snoda attraverso [illegible] colline chieresi [illegible] toccherà Pessione, Poirino, Riva, Buttigliera, Moriondo, Arignano, Andezeno e traguardo in via Roma [illegible] Chieri. L'organizzazione prevede un grande afflusso di concorrenti da ogni regione d'Italia.

In occasione della Fiera, comunque [illegible] momento di aggregazione [illegible] notevole importanza, [illegible] [illegible] Chieri indice una raccolta [illegible] fondi da devolvere a beneficio dell'Associazione Italiana per la lotta contro il cancro.

Le offerte dei cittadini verranno raccolte durante [illegible] Fiera, presso gli stands [illegible] due settimanali locali e della radio libera, presenti nel padiglione.

«Invitiamo tutta la cittadinanza ad aderire [illegible] questa iniziativa — spiegano gli amministratori comunali —. Come ci [illegible] venuta l'idea? Recentemente abbiamo visto la cam[illegible] [illegible] fondi per [illegible] battaglia contro il «male del secolo» avviata dalla trasmissione televisiva Portobello». Ci [illegible] sembrata [illegible] cosa buona. La rilanciamo ai chieresi, speriamo nella loro sensibilità».

Renault Master vi sfida alla prova

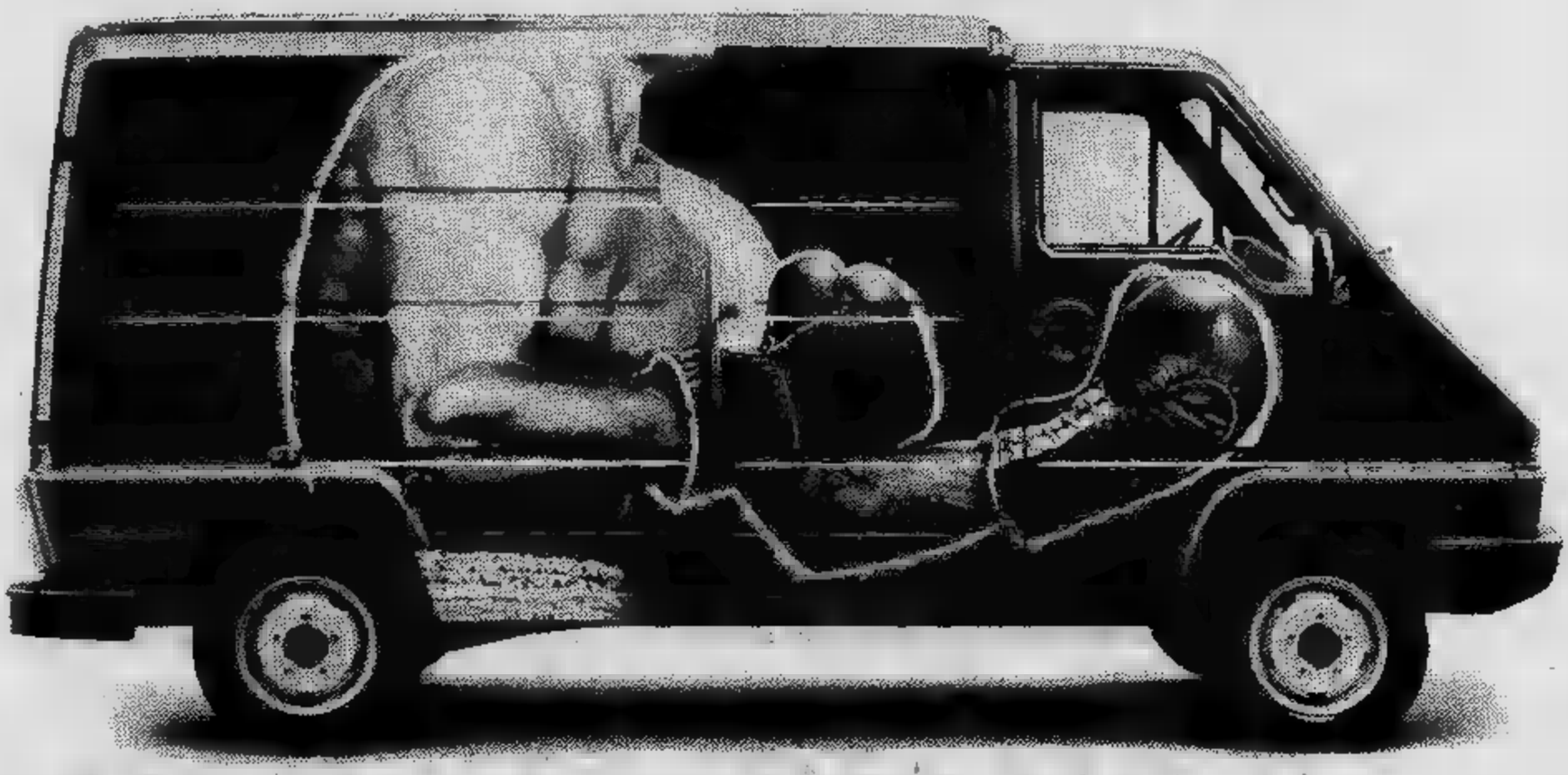

Agili, potenti, robusti, i nuovi Renault Master vi aspettano per [illegible] giro di prova. Passo lungo o corto, trazione anteriore o posteriore, trasporto merci o persone, motore diesel da 2445 cc., nella gamma dei nuovi pesi medi Renault Master c'è sicuramente quello che fa [illegible] caso vostro. Fatevi avanti, i vincitori sarete voi.

Master
PORTATA: 14 - 18 Q.LI

RENAULT Veicoli Industriali

Concessionaria **COLOMBO & C.**

S.S. 10 - Regione Valdichiesa - Tel. 0141/94469 - Villanova d'Asti (AT)

Siamo presenti alla Fiera Commerciale di Primavera
Chieri 22-29 maggio

Mobili, materassi, vestiti per bimbi e pannelli solari

Il meglio cioè di quanto [illegible] offrire le botteghe [illegible] le aziende locali integrato da un pizzico di tecnologia

Paradossale ma vero: [illegible] prima edizione della Fiera di Maggio [illegible] a... novembre, nel profumo di cardo che si leva dagli orti chieresi. E' stato, infatti, lo strepitoso successo della rassegna commerciale, agricola [illegible] artigianale di [illegible] Martino, svoltasi dal 7 al [illegible] novembre '81, [illegible] suggerire l'idea agli amministratori comunali ed agli operatori commerciali.

Cinquantamila visitatori provenienti da tutta la regione, record di stands (centododici), splendido bilancio della collaborazione con Piemonte Fiere, la ditta specializzata nell'allestimento: i convincenti connotati di una manifestazione che era tornata [illegible] anni ad allietare i festeggiamenti del San Martino. *«Perché non riprovarci fra sei [illegible] si?* — si domandava il sindaco Rocco —. *Con [illegible] bella stagione [illegible] gente sarà invogliata ad uscire, tutti hanno [illegible] di novità. Viviamo l'uno accanto all'altro [illegible] conoscerci. Una fiera [illegible] primavera, [illegible] che cosa ci vuole».*

Detto fatto. Si riallacciano e irrobustiscono i rapporti [illegible] la ditta allestitrice, [illegible] riannodano già dopo Natale i contatti [illegible] negozianti, artigiani, agricoltori. [illegible] decide.

[illegible] che [illegible] può significare una fiera nella storia e nell'economia [illegible] Chieri? Per quella di novembre c'è tutto un passato, quando alle porte dell'inverno, nella poetica stagione «di mezzo» in cui la campagna [illegible] [illegible] seminata attende in letargo il freddo e il gelo, giunge inaspettatamente l'«estate» di [illegible] Martino, [illegible] protettore dei traslochi, [illegible] riporta ai nostri giorni, sbiadito dal tempo, il ricordo dei contadini che sloggiavano dai campi verso nuove mezzadrie, dei vecchi carri trainati a mano che prendevano la strada del «trasloco». Allora soltanto, la gente chierese faceva festa nei secoli passati, [illegible] festa triste e [illegible] speranza insieme, perché si stipulavano i contratti per la [illegible] annata [illegible] era un rischio per tutti.

Questa è, nella tradizione, l'origine della Fiera [illegible] San Martino, appuntamento di ringraziamento e propiziatorio, [illegible] [illegible] significato quasi religioso.

Certi connotati restano, oggi, in questa rassegna primaverile che presenta il meglio che sanno offrire botteghe, campagne e torchi chieresi, ma non si può negare l'aspetto più prettamente economico, meno poetico: una [illegible] gna del genere fa [illegible] molti quattrini nelle casse comunali [illegible] fornisce [illegible] spinta pubblicitaria [illegible] produttori e prodotti locali.

Al quarto appuntamento della Fiera commerciale, gli espositori sono poco meno che quintuplicati: furono diciotto nell'edizione del [illegible] Martino '79, oggi [illegible] saliti [illegible] [illegible]. Qualitativamente e quantitativamente si nota il «cambio [illegible] marcia».

Passeggiando per i padiglioni si potranno ancora ammirare mobili, materassi vestiti per bambini, ma anche pannelli solari, automobili, elettrodomestici.

Rispetto alle edizioni '79 e '80, la Fiera dell'81 propose [illegible] novità di grande rilievo: non più l'angusto padiglione coperto di piazza Dante, [illegible] il comodo spazio nella ben più grande piazza Europa, decentrata e servita da più comodi posteggi. [illegible] «trasloco» consentì di aumentare il [illegible] degli stand: da [illegible] nell'80 a 112 l'anno scorso. Per questa edizione, nessuno ha messo [illegible] dubbio l'opportunità della scelta di piazza Europa.

Cambiano anche gli assessori, e cambiano le giunte municipali. La rassegna '79 [illegible] opera del democristiano Fabaro, quella '80 del collega [illegible] partito Cestonaro, l'ultima del socialdemocratico Tosco, il quale resiste tuttora nella carica [illegible] [illegible] [illegible] commercio [illegible] battuti quindi i «rivali» per due fiere [illegible] [illegible]

Un concorso fotografico [illegible] [illegible] per «aspiranti giornalisti» daranno un tocco in più [illegible] settimana [illegible] Fiera che Chieri si prepara ad iniziare. Il primo, organizzato dalla radio libera locale in collaborazione con [illegible] dei due settimanali locali e con l'assessorato alla Cultu[illegible] della città è aperto a tutti coloro che amano la fotografia. Due temi tra cui scegliere («La fiera commerciale chierese di primavera» [illegible] «Da sala [illegible] posa: così la vedo io»), [illegible] sezioni (bianco e nero, foto [illegible] colori).

Il secondo è organizzato dall'altro settimanale locale, in collaborazione con la casa editrice Einaudi [illegible] [illegible] librerie chieresi Libricadabra e Libreria dell'Arco: è rivolto soprattut[illegible] ai giovani, alunni e studenti della città. Si richiede [illegible] scrivere [illegible] articolo su uno a scelta tra cinque titoli proposti («Impressioni [illegible] [illegible] visita alla Fiera», «Brevi interviste agli espositori», «Come vorrei [illegible] Fiera '83», «La Fiera, occasione d'incontro e [illegible] aggregazione», «Se non hai visi[illegible] la Fiera, perché?»).

CORTEVESIO SERAFINO
dal 1909
★
OREFICERIA
OROLOGERIA
OTTICA
ARGENTERIA
CHIERI (To)
Via Vittorio Emanuele 34, tel. (011) 947.2684

erregi elettronica
Via C. Battisti 32
Tel. (011) 942.3985
Impianti di antifurto e antirapina per grandi medie e piccole aziende, per capannoni appartamenti [illegible] ville, tv [illegible] circuito chiuso per controllo macchinari, cancelli, personale ecc. con possibilità di controllo visivo anche da lunga distanza per mezzo del telefono.

RISTORANTE AIRALI

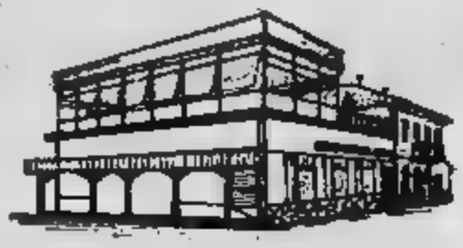

Specialità piemontesi
Ampi saloni per ricevimenti
Chiuso il giovedì
CHIERI (To) - Fr. AIRALI
Strada prov. da Chieri [illegible] Gassino, 31 - Tel. 947.2841

Eden Cremeria Eden
IL GELATO ARTIGIANO
CHIERI (TO)
Via Carlo Alberto, 9 - Tel. 942.3310

Il nuovo piano per il commercio e l'isola pedonale

Siamo alle battute finali: «Probabilmente vedrà [illegible] luce entro giugno» - Il dibattito e le posizioni dei vari partiti

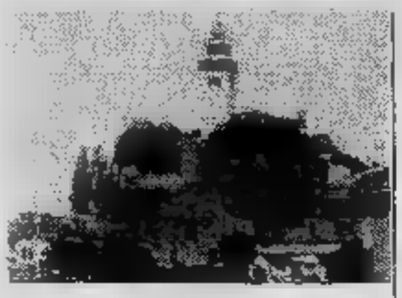

La prima edizione della Fiera Commerciale Primaverile del Chierese cade in [illegible] momento di [illegible] e nuove attese fra gli operatori del settore. Tengono banco, infatti, in questa settimana le questioni poste dal nuovo piano commerciale, [illegible] cui stesura [illegible] alle ultime battute dopo i confronti [illegible] le varie commissioni di categoria dei commercianti fissi ed ambulanti a attende [illegible] vaglio decisivo delle commissioni consiliari, prima [illegible] approdare in Consiglio comunale [illegible] l'approvazione (« *speriamo entro giugno* » commenta l'assessore al Commercio, il socialdemocratico Tosco).

Da anni si [illegible] dell'inadeguatezza di una struttura commerciale incapace [illegible] frenare l'esodo degli acquirenti [illegible] i supermercati ed i negozi di Torino, che offrono migliore qualità a prezzi spesso più convenienti, [illegible] di esercitare richiamo sulle popolazioni della [illegible] pagna che si estende verso l'Astigiano, con decine di borghi e paesini che per vicinanza dovrebbero gravitare [illegible] Chieri [illegible] invece, per [illegible] [illegible] di ragioni cui non sono estranei i fattori commerciali, finisce per fare capo [illegible] Asti. Se, dunque, [illegible] commercio chierese «perde clienti» verso Sud e verso Nord, che fare per invertire la tendenza? Questo è [illegible] problema che [illegible] piano commerciale tenta di risolvere.

[illegible] tratta, secondo Tosco, [illegible] agire [illegible] [illegible] fronti. Da un lato, potenziare l'offerta di beni di [illegible] [illegible] qualità, in grado di sollecitare il portafoglio della medio-alta borghesia, che spesso per abitudine [illegible] per convinzione frequenta boutiques [illegible] negozi della metropoli.

Prime vittime [illegible] [illegible] negozianti del centro storico, per lo più snocciolati lungo via Vittorio Emanuele, cuore pulsante della città sotto ogni aspetto. Piccoli, frammentati, impegolati in una reciproca [illegible] spietata concorrenza che provoca [illegible] rialzo dei prezzi, stretti d'altra parte [illegible] fra costi crescenti dovuti appunto [illegible] dimensioni ridotte [illegible] impossibilità di avviare la ristrutturazione dei loro locali [illegible] [illegible] del blocco delle procedure di risanamento edilizio, i negozianti hanno [illegible] bisogno di una via d'uscita.

La Giunta laica cerca di fornirla loro con il piano del commercio, il quale [illegible] un lato elimina gli ostacoli agli interventi di pala e piccone, agendo insieme alla revisione degli strumenti urbanistici, dall'altro li spinge a riunire le forze, puntando tutte [illegible] carte sul miglioramento della qualità delle merci poste in vendita.

Il secondo fronte su cui è impegnata l'amministrazione riguarda il potenziamento della commercializzazione di beni di consumo alla portata [illegible] ceti medio-bassi, soprattutto operai, pensionati, disoccupati, che sono in costante [illegible] preoccupante aumento [illegible] Chieri come altrove.

Si tratta di realizzare centri di vendita del tipo «discount», cioè una via di [illegible] fra negozi [illegible] dettaglio e all'ingrosso, che offrano [illegible] acquirenti [illegible] vasta gamma di prodotti a prezzi accessibili. Le attenzioni [illegible] tutte puntate sul progetto del centro commerciale [illegible] strada Riva, di cui si parla da anni [illegible] costrutto obiettivo, che le amministrazioni comunali hanno sempre eluso. L'attuale Giunta è intenzionata a fargli vedere la luce, [illegible] per questo [illegible] [illegible] appellata in primo luogo agli operatori commerciali chieresi, facendo loro capire che se [illegible] si metteranno d'accordo per realizzare essi stessi il centro, sarà il Comune ad accorciare i tempi della soluzione dando [illegible] libera ad associazioni commerciali esterne che non attendono altro che poter mettere le mani su una quota di mercato forte in teoria di 80-100 mila [illegible] quirenti. Nel piano l'amministrazione comunale indica un limite di tempo, in modo da far riflettere gli interessati con una certa urgenza.

[illegible] tutte queste questioni i commenti [illegible] moltiplicano. La dc si [illegible] riservata di vagliare attentamente il piano commerciale con i suoi esperti del ramo. [illegible] tanto più approfondita [illegible] momento che lo strumento in discussione ricicla più di un aspetto delle elaborazioni che le giunte precedenti guidate [illegible] dc hanno effettuato nel [illegible] degli anni pur [illegible] giungere [illegible] una concretizzazione.

Il maggior partito, che [illegible] all'opposizione, condivide gli orientamenti di fondo, questo sembra scontato, ma non sarà certo parco di osservazioni e critiche verso gli amministratori.

Il pci, che sostiene [illegible] Giunta laica, ha assunto [illegible] posizione favorevole agli obiettivi del piano commerciale, dei quali rivendica [illegible] paternità. Esso appunta le [illegible] riflessioni sulle conseguenze che la ristrutturazione del commercio nel centro cittadino produrrà sulla vita [illegible] relazione e sociale, sottolineando che [illegible] [illegible] senz'altro positive.

[illegible] [illegible] città vecchia rinasce commercialmente, nuova gente verrà insediarsi, vi sarà [illegible] spinta all'intervento negli stabili abbandonati [illegible] fatiscenti; [illegible] definitiva una parte di Chieri, la più suggestiva [illegible] lasciata all'incuria verrà riscoperta come «salotto». Per ottenere questo «miracolo», secondo i comunisti, si imporrà [illegible] soluzione dell'isola pedonale che avvolga via Vittorio Emanuele e le piazze attigue. Obiettivo, questo, che psi, pli, pri, psdi — le forze che governano Chieri — [illegible] dividono.

Per la tua
Alfa Romeo
CONCESSIONARIA
NOVAR
COFI LEASING
DILAZIONI FINO [illegible] [illegible] MESI
CHIERI
Vendita [illegible] esposizione
C.so Torino 17 - Tel. 942.5155
Assistenza
P.zza A. Mosso 5 - Tel. 947.0212
USATO COME NUOVO
CON GARANZIA
DI 1 ANNO

Canal Jet s.r.l.
SPURGHI
Via Buozzi 16/9 - MONCALIERI - Tel.640.73.65 - 640.52.46
Costruzione e manutenzione fognature pubbliche [illegible] private - Spurgo pozzi neri [illegible] fosse biologiche - Prosciugamenti - Disostruzioni fognature con autopompe ALTA PRESSIONE "CANAL JET"
INTERVENTI URGENTI

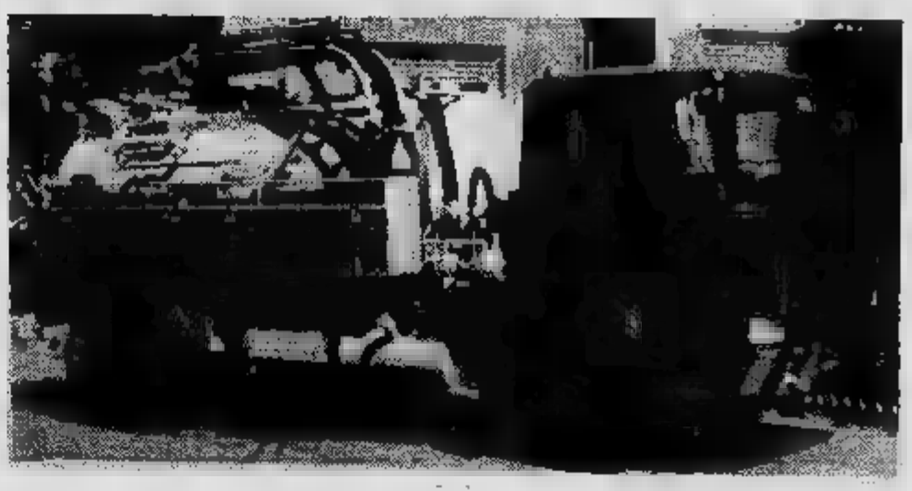

SAME
● Trattori [illegible] [illegible] ruote motrici da 30 a 160 HP
● Motori [illegible]
[illegible] Motofalciatrici
[illegible] Presseraccoglitrici
● [illegible] da fienagione e raccolto
VENDITA - [illegible] - RICAMBI
Concessionaria di Zona:
Ditta Cavagliato
Via Carmagnola, 7 - 10046 Poirino
Telefono 945.0135

centro applicazione lenti [illegible] contatto
OTTICA SIGNORELLO
Via V. Emanuele n. 54 - Tel. 9472709 - CHIERI

E gli ambulanti protestano: dove finirà il mercato?

Nel piano commerciale c'è un capitolo, ma le varie soluzioni hanno dato origine a polemiche scontri - I vari pareri

«Sono anni che l'amministrazione prende giro. Siamo stufi mangiare polvere calpestare fango in piazza Dante».

Andrea Lapi, rappresentante dell'Anva, l'associazione categoria degli ambulanti chieresi, è deciso a farsi sentire nelle stanze che contano.

Il problema dei mercati torna d'attualità in questi giorni per merito del piano commerciale, che dedica un capitolo parte. Una «ferita» nel tessuto nomico cittadino, perché proteste venditori costretti a il loro lavoro in condizioni tutt'altro che accettabili si aggiungono i disagi cui soffre la popolazione. Nei giorni di mercato, in una specie «galleria del caos», da cui volte sembra sommersa.

Il rischio accresce per i generi alimentari. Eppure, Chieri potrebbe vivere mercato. so- prova conseguenze della decisione, presa alcuni anni sono, cancellare il mercato di piazza Mazzini, il dj (mercato delle uova), per motivi sociali urbanistici allora giustificati.

Secondo l'assessore Tosco, ha diretto stesura del piano commerciale, ristrutturazione del pa- civico comporterà fra non molto tempo il sferimento del mercato da piazza Dante in altre piazze, come esempio piazza Europa, che verrà pavimentata, coperta una tettoia e dotata indispensabili. Che ne invece del mercato di frutta e verdura martedì mattina, si svolge in piazza Umberto? sorte è incerta. Alcune politiche per soluzione radicale, cioè per la cancellazione pure questo mercato dal centro ed suo in Piazza Europa. Altri partiti sono d'accordo, ritengono un centro vendita degli nella vecchia sia indispensabile, pena lo sbilanciamento del peso commerciale ed depauperamento centro cittadino. Tosco è su queste posizioni: *«Mercato e negozi integrano — spiega —. Se eliminiamo primi, re mettere piedi strutture di compensazione per i secondi».*

Per il comunista D'Anna, il mercato del sabato deve rimanere ben ancorato ai vecchi quartieri: *«E' provato — — che ambulanti e commercianti fissi fanno concorrenza, il chierese non agisce da fattore calmierante prezzi. Ed allora ne si accresce funzione sociale, quella di "anima" del storico».*

La dc discute questi giorni la bozza piano commerciale e per il momento non si pronuncia. Attende di il progetto con i suoi tecnici. Gli ambulanti parecchio lo Scudo Crociato, responsabile a loro dire lunga cate- promesse regolarmente marcire cassetti assessorati.

chiedendo giunte municipali un impegno concreto realizzazione piazza mercato, asfalto e tettoia. Fi- non sono accontentati.

Parente, venditore frutta verdura e delegato sindacale degli ambulanti, riassume le rivendicazioni della categoria: *«Siamo d'accordo trasferire i banchi in piazza Europa martedì ed il venerdì mattina. Il del sabato pomeriggio, invece, nostro giudizio dovrebbe restare in piazza finché in essa cominceranno le opere ristrutturazione trasformazione della piazza in area d'accesso palazzo municipale n.d.r.). seguito, il Comune ci dovrà concedere un'altra area, fra quelle che noi riteniamo adeguate: Palazzo di Città o piazza Ca- Il mercato di piazza Umberto? Dovrà sparire. Troppo quell'area, quasi un'impresa raggiungerla con gli autocarri per scaricare caricare le cassette».*

Servizi Caponi

CASA della BOMBONIERA
di Giuliana SAETTI

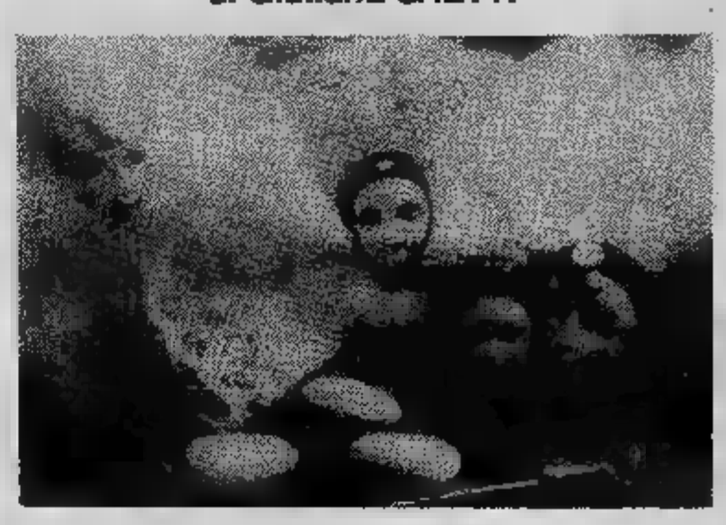

...Un tocco classe
per regalo di successo
Oggetti Orientali - Capodimonte - Onice
Alabastro - Ottone ed eleganti Cristalli
partecipazioni
- - - Crescino
OMAGGIO A TUTTE LE SPOSE
Corso Torino 111 - - (To)

FOTO BOSIO
Via Borgarelli 3,
Cambiano
Tel. 944.0117

Vi invita a visitare
lo stand n. 50 della
1ª Fiera Commerciale
Primaverile 1982
Chieri
in piazza Europa
dal 22 al 30 maggio.

Troverete
il meglio delle
apparecchiature fotocine:

CONTAX - YASHICA
NIZO - HASSELBLAD
HETZ - MINOX
VIVITAR - GEPE

Studio tecnico e di consulenza
geom. BOSCO MARIO
Chieri, di Città 942.2491
VENDE IN CENTRO A locale commerciale di 250 metri quadri casa ristrutturata.
CENTRO A alloggi di- composizioni a prezzi convenienti. Possibilità mutui finanziamenti.
liberi Pino Torinese, Passerano Marmorito Cossombrato.
VENDE O AFFITTA locali artigianali di 100 mq liberi. Possibilità mutui e finanziamenti.
Lo Studio ogni tipo tecnica fiscale presenti alla Commerciale.

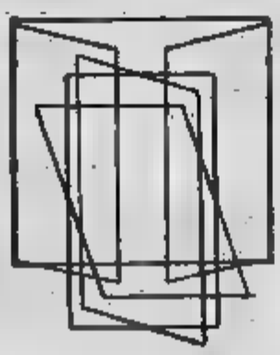

M.R.A.C. s.n.c.
Vetrine per negozi, verande,
Pareti mobili, gelosie
Rosai di Montelera,
Chieri - Tel. 942.2475
Controfinestre - sali scendi con zanzariera
A costo alla concorrenza
Produzione vetro camera e vetri in
DITTA FLORIS GIUSEPPE
Telefono interno M.R.A.C.
ore serali 945.11.64

AUTOCARROZZERIA
CHIERAUTO
di NOVARINO
verniciatura a forno
raddrizzatura
e revisione a stagno
lavorazione artigianale
CHIERI
vicolo Albussano, 1 - tel. (011) 947.

TORINO
Concessionario
per Torino
e provincia
della bilancia
elettronica
LARIO
Curioni C. Como
GASSINO -
TORINO
Tel. 960.6113 - 960.0348

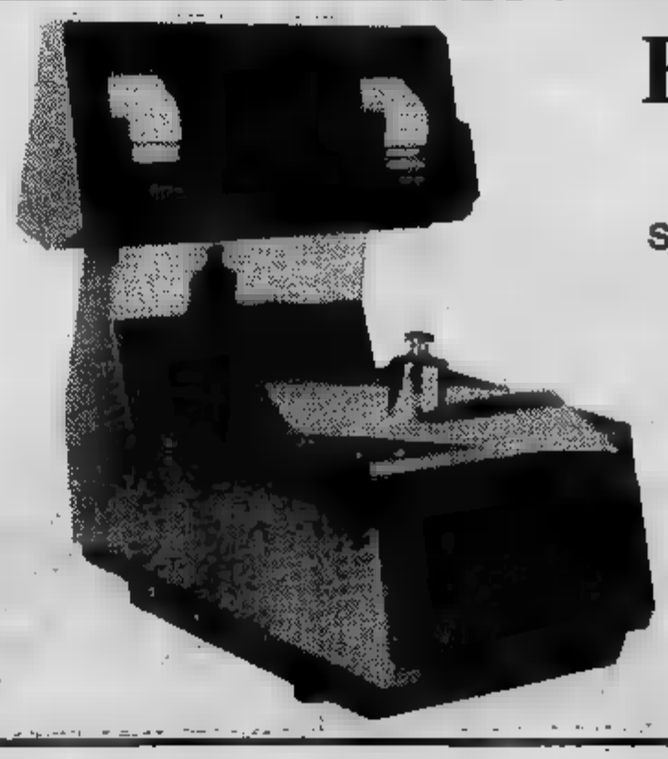

BILANCE
FERRERO
Bilance elettroniche
Stampanti peso prezzo
Data e codice
Etichettatrici
Impianti di pesatura
automatica
elettronica
Affettatrici
automatiche
Affettacarne
Tritacarne
segaossa
OMAS

Pinerolo in Fiera sotto la cupola di un tendone

Fino al 30 maggio in piazza III Alpini, 57 espositori Altri 29 saranno sistemati in un'area vicina all'aperto

Pinerolo e il Pinerolese, che in poco tempo sono passati da un'economia quasi esclusivamente agricola a una tipicamente industriale ■ commerciale, hanno bisogno di essere conosciuti e di diffondere i proprii prodotti.

Le due tradizionali occasioni di «lancio pubblicitario» ■ ■ affermazione economica ▬ state finora la Fiera ■ Primavera, allestita quest'anno il 25 aprile. ■ l'ancor più consolidata esposizione dell'artigianato locale alla fine di agosto.

Dall'anno scorso però l'Associazione commercianti di Pinerolo ha sentito l'esigenza di valorizz▬ ulteriormente le capacità imprenditoriali delle aziende e dei negozi della zona organizzando una rassegna commerciale vera e propria.

L'iniziativa ha avuto successo tanto da indurre ■ riproporla sino al 30 maggio. L'esposizione è situata nel centro della cittadina, nella vasta piazza ■ Alpini sotto uno smisurato tendone bianco.

Dice ■ geometra Domenico Rossetto che cura gli aspetti organizzativi: «*Nella seconda edizione della rassegna commerciale è aumentato notevolmente il numero degli espositori. Saranno 57 quelli che allestiranno il loro stand sotto la cupola del tendone e altri 29 quelli che, per ragioni ■ spazio, saranno collocati in un'area vicina ▬ all'aperto. La gamma merceologica dei prodotti è delle più vaste. Prevalgono i commercianti che espongono mobili, in alcuni casi anche di grosso pregio e qualità, ma poi non mancano tutti gli altri generi dall'abbigliamento, alla ferramenta alle radio, tv e stereofonia. Non sono rappresentati ovviamente gli alimentari*».

«*Visto l'afflusso ■ pubblico registrato l'anno scorso* — continua — ■ *gli sforzi organizzativi che l'Associazione commercianti ha dovuto accollarsi, ad esempio per il telone, è stato deciso di far pagare il prezzo del biglietto nei giorni di maggiore afflusso, il sabato e la domenica. La cifra non è delle più alte, mille lire. Durante i giorni lavorativi invece l'ingresso è completamente gratuito*».

La rassegna commerciale sarà inaugurata stamattina alle 11,30 alla presenza degli amministratori locali, dei rappresentanti delle organizzazioni dei commercianti e con la partecipazione dell'assessore regionale al Commercio, Domenico Marchesotti.

Già in questi giorni la città vive giorni di grande animazione. A parte l'interesse degli operatori economici della città, i pinerolesi e gli abitanti dei centri vicini ■ delle valli circostanti avvertono il richiamo della manifestazione. Migliaia e migliaia di persone si apprestano a invadere il centro e ad abbinare al «passeggio» un'occhiata alle occasioni che il panorama espositivo può far venire in mente.

Abbinati alla rassegna commerciale non ci saranno convegni o una delle tante iniziative culturali che caratterizzano ■ animano la vita sociale di Pinerolo. Manifestazioni che potevano far concorrenza nell'arco che va dal 22 al 30 maggio sono anzi state spostate. L'obiettivo è di non sminuire quella che può essere un'opportunità offerta ai cittadini ■ ai valligiani della zona per conoscere le novità dei vari settori e per approfittare delle occasioni.

Bordunale & Ellena
IMPRESA RESTAURI
DECORAZIONI
IMPERMEABILIZZAZIONI
PIAZZA MARCONI, 7
0121/3992 - PINEROLO

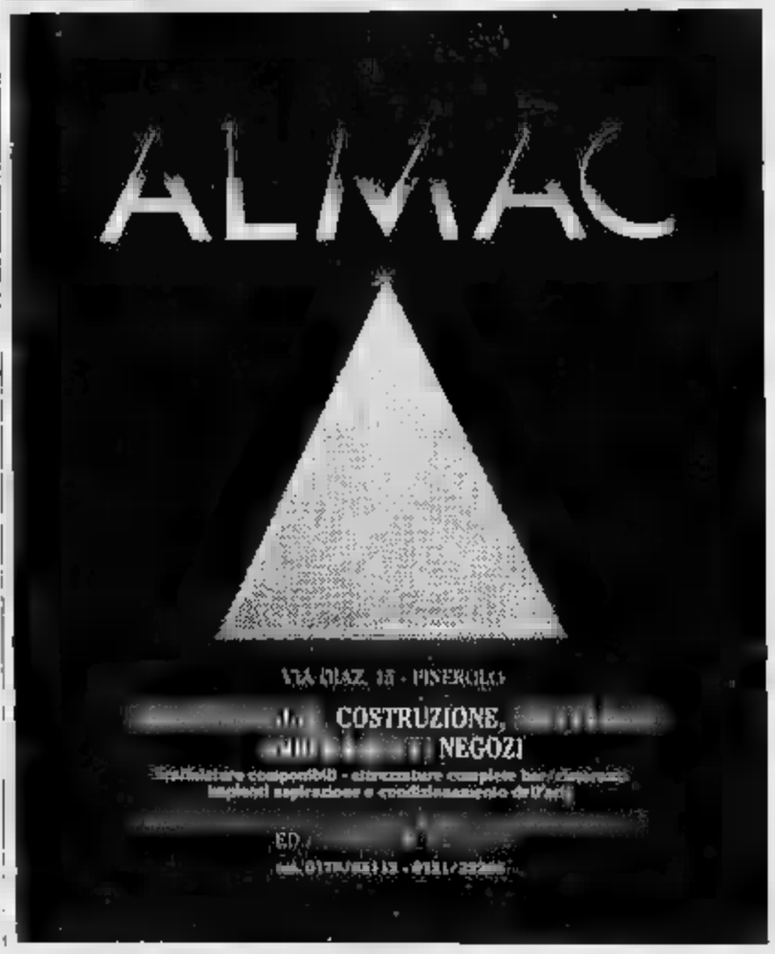

Insieme
S.S PIOSSASCO · PINEROLO
TEL. 905 84 35 · CUMIANA
SUPER SPACCIO ALIMENTARE
alimentari - casalinghi
APERTO ALLA DOMENICA

Una città militare che cerca un nuovo volto

In programma la sistemazione di un'area industriale, il ricupero della collina e il lancio commerciale

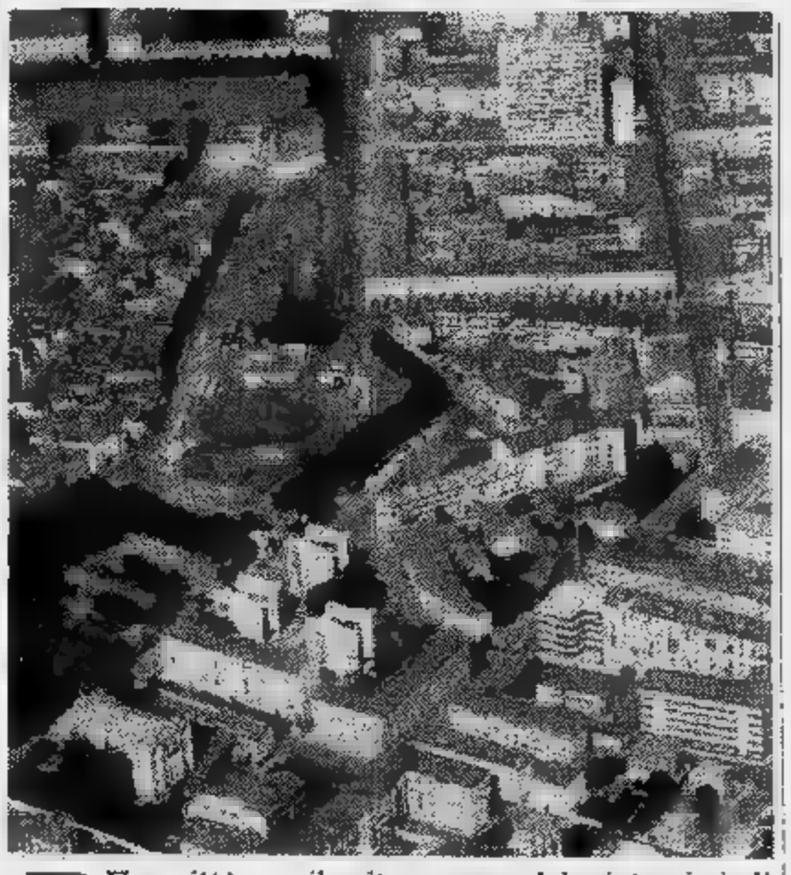

Una città [illegible] il volto umano. Adagiata ai piedi delle Alpi, a 40 chilometri dal Sestriere, favorita da un clima benigno e [illegible] una terra generosa, ricca di tradizioni storiche [illegible] culturali mai dimenticate [illegible] sempre rinverdite, Pinerolo non si è mai lasciata ingoiare dal triangolo industriale per mantenere quasi intatto [illegible] [illegible] ruolo di «giardino» nell'affogata provincia torinese.

E' un impegno che anche gli amministratori non hanno voluto fallire: «*Pinerolo* — è stato affermato — *deve restare una città vivibile, residenziale quasi pur non dimenticando lo sviluppo economico dettato dai tempi, per non restare tagliati fuori dal contesto piemontese. Mantenere il più possibile intatta la nostra bella collina che circonda come un anfiteatro l'abitato è il nostro contributo insostituibile ed irrinunciabile all'ecologia della regione*».

Non è, in fin dei conti, che un riallacciarsi al passato. Sino al 1930 Pinerolo [illegible] una città caratteristica, forse unica in Italia. La campagna, divisa in piccole proprietà, occupava la maggior parte della manodopera, ma c'era anche una larga fetta della popolazione che gravitava attorno al centro urbano, abitato da ben tremila militari, la maggior parte dei quali appartenenti alla cavalleria.

Le caserme, la scuola [illegible] equitazione celeberrima, i 1200 cavalli e le ricchezze che gli ufficiali, quasi tutti di nobile famiglia, spendevano davano lavoro [illegible] benessere all'intera cittadina. Molte delle bellissime ville padronali che oggi arricchiscono le pendici attorno alla città risalgono proprio [illegible] quell'epoca in cui i militari erano una vera e propria casta che aveva creato un nucleo sociale attorno a cui ruotava l'intera vita della zona.

Dopo la guerra le [illegible] sono cambiate rapidamente. La cavalleria aveva già finito da tempo di essere un'arma importante ed il numero dei militari è man mano diminuito facendo entrare in crisi il settore commerciale. Per ritrovare una crescita [illegible] cenni importanti di ripresa economica bisogna attendere gli Anni [illegible] quando arrivano e si insediano importanti industrie metalmeccaniche nei paraggi (prima fra tutte la Riv Skf).

Intanto i contadini hanno abbandonato in numero sempre maggiore le campagne, tanto da far calare l'importanza dell'agricoltura nell'economia locale dall'80 che era al 20 per cento del totale. Nel pieno «boom» economico sembrava addirittura che le fabbriche dovessero inghiottire inesorabilmente anche Pinerolo sull'asse sviluppatosi sulla linea Torino-Orbassano-Rivalta. Ma [illegible] questo punto è avvenuto lo stop [illegible] la retromarcia.

Attualmente si sta cercando di porre ordine al disordinato sviluppo [illegible] passato. Sono in discussione, anche con consigli comunali aperti recentissimi, la creazione di una nuova area industriale (abbinata [illegible] zone destinate a servizi) [illegible] modo da tutelare il resto del territorio e della città e garantendo i presupposti di una crescita indispensabile per non soffocare il tessuto economico. E' in questo contesto di decisioni (che influenzeranno il futuro di Pinerolo almeno sino al 2000) che è anche in corso, dopo anni di rigida salvaguardia, [illegible] tentativo di aprire la splendida collina [illegible] sia ad interventi conservativi delle dimore già esistenti che a nuovi selezionati insediamenti abitativi.

A far da contrappunto, il commercio locale ha deciso anch'esso di riqualificarsi incentivando le rassegne già esistenti (la Fiera di Primavera e la Mostra dell'artigianato locale di fine agosto) con una rassegna commerciale che, iniziata in sordina l'anno scorso, è già «esplosa» nella seconda edizione aperta da domani.

Servizi di **Marco Vaglietti**

TRATTORIA
"Da Vitalino"

Specialità pesce
chiuso
lunedì sera
e martedì

10060 FROSSASCO
Via Pinerolo 14
Telef. (0121) 52.191

OBERTO F.lli
V. Buniva 83
Tel. 74.405
PINEROLO
G.B.C. Italiana
Radio - TV
Alta fedeltà

MASSIMINO & BESSO
(S.N.C.)
Macchine
Mobili per ufficio
Registratori cassa
Sistemi contabili
PINEROLO
Piazza Roma, 23
Tel. (0121) 22.886

ŠKODA
4 PORTE
2 CILINDRATE
1050 E 1200 CC.

TURBAUTO s.n.c.
Via Valpellice, 105 - Tel. 500.719
SAN SECONDO DI PINEROLO
VENDITA - ASSISTENZA - SERVIZIO

Saab Turbo. Perché chi dice turbo dice Saab.

TURBAUTO s.n.c.
Via Valpellice, 105 - Tel. 500.719
SAN SECONDO DI PINEROLO
VENDITA - ASSISTENZA - SERVIZIO

REITA moquette è bello
SEZIONE ARREDAMENTO - ARTICOLI TECNICI - PAVIMENTI
Corso Torino, 154 - PINEROLO - Tel. 0121/22205
[illegible] - TAPPETI - *LINOLEUM* - [illegible] - [illegible] *IN* [illegible]
PIRELLI

ECONOMICI

18 [redacted] Acquisto alloggi

ACQUISTIAMO anche soffittato uno bilocale servizi libero zone centro semicentro, contanti 22 milioni. Tel. 887.834.
ACQUISTIAMO appartamento libero recente qualsiasi zona pagamento contanti. Tel. 599.657.
ACQUISTEREI in Torino libero camera tinello preferibile zona Francia - Santa Rita - Centro limite 38 milioni. Tel. 539.181.
ACQUISTO alloggio (anche non libero subito, purché garantito sicuramente entro ottobre). Pagamento 50% subito, saldo consegna chiavi. Telefonare 517.591 (chiedere signor Orso).
ACQUISTO appartamento libero in Torino 1-2 camere cucina o tinello servizio anche da ristrutturare. Tel. 33.98.32 negozio.
ACQUISTO da privato alloggio libero in Torino qualsiasi zona 1 o 2 camere tinello cucinino servizi prezzo modico pagamento contanti tel. 659.168.
ACQUISTO esclusivamente dal proprietario camera tinello cucinino case belle 539.722 ore negozio 540.7437 pasti.
ALLOGGIO comodo ai servizi libero camera cucina bagno anche trascurato ma in stabile decoroso acquisto [redacted]. 481.114.
APPARTAMENTO medio signorile 2-3 camere cucina preferibile piano alto [redacted] acquisto in contanti 481.114.
CERCASI in Torino 1-2 camere cucina servizi anche occupato. Pagamento contanti. Tel. 396.765 - 369.183.
CERCO alloggio libero in Torino di 2-3 camere cucina pagamento per contanti tel. 332.059.
CERCO urgentemente appartamento libero 2 camere tinello cucinino piano alto con ascensore pago per contanti. Tel. 539.181.
COMPRO in contanti alloggio libero in Torino di 2-3 camere tinello cucinino bagno. Telefonare 29.07.56.
MANSARDA acquisto zona centro libera subito possibilmente con acqua disponibili contanti 15 milioni. Tel. 887.834.
MANSARDA libera zona semicentrale in stabile decoroso con servizi completi acquisto urgentemente in contanti 481.114.
MONOLOCALE o mansarda liberi acquisto a Torino per investimento con possibilità servizio interno. Tel. 539.181.
PRIVATAMENTE urge acquistare alloggio 2-3 camere salone in qualsiasi zona di Torino. Tel. ore negozio 599.977.
PRIVATO acquista appartamento libero in Torino. Telefonare 780.4741.
PRIVATO acquista villetta con giardino: 3-4 camere servizi zone Collegno Pianezza Rivoli Rosta. Tel. 780.2433 ore pasti.

URGENTEMENTE
cerchiamo appartamenti liberi o affittati costruzioni nuove o vecchie qualsiasi dimensione in Torino e cintura Casalegno corso R. Margherita 7 tel. 839.8444.

19 Vendita alloggi

A.A. ATTICO Santa Rita piano 7° angolare libero: 2 camere cucina bagno terrazzo costruzione 20ennale vendesi. Tel. 597.183.
A.A. FIDALCASE A libero Centro Europa prestigioso signorile piano alto: saloncino 3 camere cucina abitabile doppi servizi box auto, L. 163 milioni. Tel. 501.246.
A.A. FIDALCASE B libero corso Montecucco signorile soggiorno camera tinello cucinotto servizi 95 milioni. Tel. 501.246.
A.A. FIDALCASE C libero corso Peschiera signorile salone camera cucina servizi posto auto 125 milioni. Tel. 595.808.
A.A. FIDALCASE D libero corso Unione piano alto soggiorno 3 camere cucina servizi 120 mq 134 milioni 500 mila. Tel. 501.246.
A.A. FIDALCASE E libero piazza Massaua ottimo camera tinello cucinino servizi mq 50 L. 39.500.000. Telefonare 503.346.
A.A. FIDALCASE F libero c. Traiano ottimo 2 camere tinello cucinino servizi 80 mq L. 78 milioni. Tel. 595.808.
A.A. FIDALCASE G libero Mirafiori ottimo camera tinello cucinino servizi ingresso cantina 41 milioni. Tel. 503.346.
A.A. FIDALCASE H libero pressi corso Lecce camera tinello cucinino servizi ingresso 45 mq L. 32 milioni. Tel. 501.246.
A.A. FIDALCASE I libero adiacente corso Sebastopoli ottimo camera tinello cucinino servizi, L. 47 milioni. Tel. 501.246.
A.A. FIDALCASE L libero c. G. Cesare signorile soggiorno camera tinello cucinino servizi 71.500.000. Tel. 595.808.
A.A. FIDALCASE M libero Collegno S. Monica recente 2 camere cucina servizi ingresso L. 71 milioni 500 mila. Tel. 595.808.
A.A. FIDALCASE N libero Collegno corso Francia signorile camera tinello cucinino servizi 60 mq 53 milioni. Tel. 503.346.
A.A. FIDALCASE O libero affare Rivoli centro 2 camere cucina servizi ingresso cantina, L. 38 milioni 500 mila. Tel. 595.808.
A.A. FIDALCASE P libero Moncalieri signorile piano alto. 2 camere tinello cucinotto servizi, 88 milioni. Tel. 503.346.
A.A. LIBERO alloggio con box auto ampio 2 camere tinello zona Traiano 68 milioni. L'Istituto 517.591.
A.A. LIBERO largo Francia in signorile stabile soggiorno 2 camere cucina soffitta piano alto 115 milioni. L'Istituto 517.591.
A.A. LIBERO zona Galileo Ferraris-Matteotti soggiorno camera cucinotta ottimo stato 58 milioni 500 mila. L'Istituto 517.591.
A. ALLOGGIO libero casa signorile corso Francia 1° piano anche adatto uso ufficio privato vende. Telefonare 594.727.
A. ALLOGGIO libero signorile corso Francia: 2 camere tinello cucina bagno veranda privato vende. Tel. 726.795.
A. ALLOGGIO libero signorile corso Francia 2 camere tinello cucinino bagno veranda privato vende. Tel. 726.795.
A. SRB A libero corso Vittorio Emanuele fronte Valentino signorilissimo ampio salone 5 camere cucina ampia lavanderia tripli servizi box più posti auto giardino condominiale rifiniture di pregio tel. 657.516.

A. SRB B libero via Servais appartamento in palazzina signorile 4 camere cucina abitabile doppi servizi posto auto giardino condominiale prezzo conveniente tel. 657.516.
A. SRB D libero in piazza Bengasi ampio luminoso 2 camere cucina servizi L. 43 milioni dilazioni tel. 657.516 657.160.
A. SRB E libero adiacenze corso Lecce ampio signorile 3 camere cucina servizi vero a[redacted] tel. 657.516 657.160.
[redacted] libero vero affare a L. 44 milioni 3 camere cucina servizi casa decorosa Piazza Nizza tel. [redacted].
A. SRB G libero corso Agnelli ampio luminoso 2 camere cucina servizi L. 45 milioni ampie dilazioni tel. 657.516 657.160.
A. SRB H libero recente piazza Rebaudengo luminoso saloncino camera tinello cucinino servizi mq 90 ampie dilazioni tel. 650.7083.
A. SRB I libero v. S. Donato monocamera arredata con doccia L. 12 milioni sufficiente contante L. 2 milioni. Tel. 657.516 - 657.160.
A. SRB L libero corso Francia (piazza Massaua) luminoso ampio 2 camere tinello cucinino servizio dilazioni tel. 657.516 657.160.
A. SRB M libero piazza Statuto completamente ristrutturato 2 camere cucina servizio ampie dilazioni tel. 657.516 - 650.7083.
A. SRB N Pozzo Strada vero affare a sole L. 36 milioni 2 camere cucina servizi cantina ampie dilazioni tel. 650.7083 - 657.516.
A. SRB O ottimo investimento in Crocetta 4 camere cucina servizi doppi ingressi a L. 48 milioni dilazionabili tel. 657.516.
A. SERGI vende libero 1978 salone 2 camere cucina bagno mansarda 50 mq box 70 milioni mutuo e dilazioni tel. 372.142.
A. SERGI vende libero adiacenze piazza Rivoli 2 camere cucina ingresso bagno balconi cantina mutuo dilazioni tel. 372.142.

A. [redacted] Settimo signorile prezzo affare 2 camere cu[redacted] ingresso bagno box giardino dilazioni. [redacted].
A. SERGI vende libero S. Rita in palazzina signorile soggiorno 3 camere cucina ingresso bagno box giardino dilazioni. 530.801.
A. SERGI vende libero 20 km da Torino recente signorile soggiorno camera [redacted] ingresso bagno box prezzo affare. [redacted].
A. SERGI vende libero via Servais in complesso residenziale signorile salone 2 camere cucina biservizi più mansarda 90 mq collegata internamente box. Tel. 519.801.
A. STUDIO A. libero via delle Orfane soggiorno angolo cottura camera biservizi finiture di lusso. Tel. 885.541 839.7916.
A. STUDIO A. libero via Pisa B. Milano 2 camere cucina termo bagno 85 mq 40 milioni a [redacted]. 885.541 839.7916.
A. ZONA corso Svizzera vendesi in casa signorile recente 3° piano ingresso 2 camere soggiorno cucina e servizi occupato tel. 011/293.301.
A. 22.000.000 Parella termo centrale ingresso c[redacted] cucina bagno 2 [redacted] cantina. Falla & Bertinetto 741.2874.
[redacted] libero Barriera di Milano: in[redacted] camera cucina bagno 2 balconi. [redacted] Bertinetto 741.2874.
A Rivoli appartamento libero recente spazioso di salone due camere cucina doppi servizi box auto Gabetti vende 958.9483/9.
A San Benigno (15 km da corso G. Cesare) nuovi varie dimensioni a partire da 36 milioni più 12 di mutuo, permute, personale sul posto sabato e domenica in piazza Italia Matera 749.5880.

A TORINO
tra il verde in palazzina signorile 1° piano vendesi salone 3 camere cucina abitabile doppi servizi possibilità studio [redacted] dilazioni. Tel. 595.852 - 584.611 ufficio.

ABITABILE subito camera tinello cucinino servizi recente radiale Moncalieri 45 milioni più mutuo dilazioni SIS 519.977.
ADIACENTE a via Rossini libero 8 camere cucina servizi a L. 45 milioni [redacted]. Tel. 383.445.
ADIACENTE corso Francia recente (Collegno) vuoto 2 camere tinello cucinino 100 mq 83 milioni 500 mila dilazionabili tel. 532.409.
ADIACENTE La Mandria libero recente saloncino 2 camere tinello cucinotta servizi box L. 88 milioni. Finci, tel. 505.691.
ADIACENZE corso Potenza alloggio libero di 2 camere tinello cucinino bagno termo ascensore Casa-Nova 365.916.
ADIACENZE via Pasecbuole via Fiecchia libero subito 2 camere cucina servizi 35 milioni Spazio 60 vende tel. 513.916.
AERONAUTICA pressi corso Francia libero attico 2 camere tinello cucinino bagno terrazzo affare tel. Bz 532.554.
AFFARE 518.986 libero adiacente corso Peschiera signorile: 2 camere tinello cucinino servizi. *Facilitazioni pagamento.*
AFFARE 518.986 vende S. Paolo casetta indipendente con 2 alloggi di 3 camere cucina servizi giardino ottimo prezzo.
AFFARE alloggio occupato zona centro (via Giulio) di 2 camere cucina bagno L. 5 milioni più mutuo. Casanova 337.634.
AFFARE centrale libero 1 camera cucina servizi ottima manutenzione 25 milioni più 8 milioni in comode rate SIS 532.080.

AFFARE corso Trapani recenti alloggi a[redacted] nabili 1/2 camere cucina termo bagno da L. 24 milioni dilazionabili tel. 549.755.
AFFARE libero ampio 2 camere tinello tutti servizi recente 2 arie largo C. Massaia 65 milioni dilazionabili SIS 532.080.
AFFARE libero Aeronautica (via Messina) 2 camere tinello servizi recente 67 milioni 500 mila dilazionabili SIS 519.977.
AFFARE libero 1 camera tinello servizi zona Corso Belgio 27 milioni più 8 milioni pagabili in comode rate SIS 519.977.
AFFARE pressi corso Francia (via Asiago) libero camera cucina bagno termo anche adatto studio medico 33 milioni 500 mila [redacted] zionabili. Centraledile tel. [redacted]
AFFARE Utip 518.986 vende libero corso Palermo camera tinello cucinino servizi 28 milioni 900 mila rateabili.
AFFARE vendo Tetti Francesi Rivalta 2 camere tinello cucinino bagno box in villa 82 milioni con giardino. Tel. 637.796.
AFFARE via Bricherasio definizione frazionamento ultimo alloggio 2 camere tinello servizi riscaldamento centrale. L. 35 milioni ampie dilazioni tel. 472.202.
AFFARE via G. Reni libero camera tinello cucinino bagno termo ascensore 42 milioni 500 mila sufficiente 40% contante. Centraledile tel. 530.163.
AFFARE vuoto pressi Mercati Generali camere cucina bagno termo 25 milioni più mutuo. Tel. Bellro 487.741.
AFFARE zona S. Rita alloggio occupato di camera tinello cucinino bagno 2 arie L. 10 milioni più mutuo Casa-Nova 337.634.
ALLOGGIO libero di camera cucina ingresso bagno cantina vendo in via Pinerolo zona Aurora dilazioni. Tel. 857.472.

ALLOGGIO libero lussuoso 200 mq (S. Rita via Boston) salone 3 camere cucina doppi servizi box auto 280 milioni con acconto 10% ai contanti. Tel. Bertelli 548.426.
ALLOGGIO recente zona Vanchiglia camera tinello servizi luminoso biripostigli 29 milioni più 8 milioni rate SIS 532.080.
ALLOGGIO recente libero salone 2 camere cucina biservizi centro residenziale Torino Nord 98 milioni più mutuo SIS 532.080.

ALLOGGIO
signorile in Milano mq 90 circa causa trasferimento permutasi con simile a Torino zona S. Rita Crocetta. 595.852 - 584.611 ufficio.

AMMINISTRATORE vende 11 mansarde stessa casa alloggi di camera cucina servizi zona Porta Nuova. Tel. 545.626.
ANDEZENO 15 km da Torino nuova costruzione salone 2 camere cucina biservizi e box L. 88 milioni più 20 milioni mutuo. Tel. 383.445.
APPARTAMENTI in nuovo complesso di ville a schiera dopo Stupinigi, Castagnole Piemonte appena ultimate ingresso salone 1 camera cucina servizi 72 milioni altri tagli di salone 2-3-4 camere 10% acquisto 30% consegna chiavi 60% dilazionati senza interessi 6-no all'atto. Sis 519.977 - 532.080.
APPARTAMENTO rifinitissimo libero zona Vittoria (via Coppino) sala 2 camere tinello biservizi volendo box SIS 519.977.

APPARTAMENTO signorile vi[redacted] gole corso Vittorio mq 150 [redacted] parte occupato, 175 milioni. Auste [redacted] - 597.774.

ATTICO c. Orbassano (Parco Rignon): camera tinello termobagno terrazzo casa '68, 30 milioni e dilazioni. 563.280 - 537.217.
ATTICO libero Statuto: salone 3 camere cucina servizi terrazzi L. 130 milioni. Centro Immobiliare tel. 548.153 - 516.229.
ATTICO libero signorile corso Grosseto 140 mq salone camera tinello cucinino balcone terrazzo 30 mq vendesi. Tel. 988.2903.
ATTICO Santa Rita luminoso saloncino 2 camere tinello cucinino servizi terrazzo 40 mq. 108 milioni dilazioni tel. 657.516 - 657.160.
ATTICO zona Crocetta camera tinello servizi mq 55 doppia aria prezzo interessante Baldi vende. Tel. 011/502.518.
AVIGLIANA nuovo signorile zona residenziale in palazzina 4 vani box, volendo mutuo. Grimaldi Rivoli 953.2832.

BARRIERA MILANO
libero recente camera cucina ingresso bagno termoascensore 42 milioni sufficienti contanti 15 milioni tel. 532.760 - 531.927.

BELLISSIMO libero 2 camere tinello cucinotto bagno 1° piano adatto anche ufficio zona Sermini vendo. Tel. 779.733.
BERGAMASCO 659.831 650.9849 corso Montecucco via Fattori libero lussuoso salone 2 camere tinello cucinino 2 servizi.
BERGAMASCO 659.831 - 650.9849 c. Rosselli libero signorile panoramico salone 2 camere cucina 2 servizi terrazzo box.
BERGAMASCO 659.831 - 650.9849 Lungo Po Cadorna appartamento panoramico composto da soggiorno camera cucina servizi.
BILOCALI di 35 mq circa con giardino uso investimento in residenza a 22 km Torino L. 22 milioni 500 mila più 12 milioni mutuo. Telefonare 383.445.
BORGARO Villaretto in stabile recente appartamenti liberi di: 2 camere tinello cucinino servizi termo ascensore da L. 55 milioni. Centro Immobiliare tel. 548.153 - 516.229.
BORGO S. Paolo libero piano alto ben tenuto 2 camere tinello cucinotta bagno ripostigli termo ascensore. Tel. 505.538.
BRANDIZZO libero nuovo signorile 3 camere tinello cucinino biservizi 78 milioni affare volendo box. Centraledile 530.163.
CARMAGNOLA via Avigliana 10 in stabile recente rinnovato 1-2 camere tinello termo bagno ascensore liberi ed occupati da 25 milioni 300 mila rateabili box auto personale in loco pomeriggio Utip 537.421.
CASA bifamiliare a Rivalta di Torino abitabili mq 500 circa da ristrutturare prezzo globale L. 99 milioni più 29 milioni mutuo. Tel. 383.445.
CASABIANCA grandioso signorile a Santena due camere tinello cucinino servizi box 63 milioni meno mutuo tel. 531.310.
CASABIANCA libero zona Mirafiori signorile due camere tinello cucinino servizi posto auto 72 milioni tel. 531.008.
CASABIANCA libera zona corso Regina Margherita corso Principe Oddone monocamera arredata L. 12 milioni tel. 531.310.
CASABIANCA libero corso Vercelli spazioso tre camere cucina servizio piano alto 45 milioni dilazionabili tel. 531.008.
CASABIANCA libero signorile Settimo Torinese ampio due camere tinello cucinino servizi 82 milioni dilazioni tel. 531.310.
CASABIANCA vende libere e arredate nove monocamere indipendenti nello stesso stabile L. 95 milioni tel. 531.008.

CASALEGNO A 839.8444 corso Q. Sella (precollina) libero spazioso saloncino 2 camere cucina servizi cantina riscaldamento centrale 2 arie sufficiente 30% contanti.

CASALEGNO B 839.8444 via Lessona (S. Donato) camera cucina con angolo cottura servizi 24 milioni minimo contanti 30%.
CASALEGNO B 839.8444 via Orvieto (M. Campagna) libero camera tinello cucinotto servizi cantina. Sufficiente 30%.
CASALEGNO B 839.8444 via Luini (M. Campagna) libero 2 camere cucina servizi cantina 74 milioni minimo contanti 30%.
CASALEGNO Z 839.8444 via Principessa Clotilde libero 6° ultimo piano camera cucina servizi 43 milioni sufficiente 30%.

CASAMERCATO A 650.3805 vende libero in corso Vercelli alloggio composto da 3 camere cucina abitabile servizi mq 90 4 balconi, cantina. Lire 64 milioni rateabili.

CASAMERCATO B 650.3805 liberi 1-2-3 camere, tinello, casa semirecente quasi centrale. Possibilità di dilazioni.
CASAMERCATO C 650.3805 libero via Maria Vittoria signorile salone 3 camere cucina biservizi disimpegno. Permute.
CASAMERCATO C 650.3805 libero via G. Bruno (Lingotto) 2 camere tinello cucinino servizi. Piano alto. Dilazioni.

(continua)

Una pelle delicata può usare un deodorante qualsiasi?

Un prodotto inadatto può essere causa di irritazioni, specie quando la pelle è delicata. Per questo è necessario [redacted] deodorante efficace ma non aggressivo, e che in più protegga [redacted] lungo.

Un sistema deodorante naturale

Realizzato con un nuovo principio attivo estratto da piante agrumarie, annulla gli effetti della traspirazione: senza irritare.

Non [redacted] la flora batterica

Non contiene antimicrobici di sintesi che potrebbero interferire negativamente sulla naturale flora cutanea.

Previene il cattivo odore

Il sudore appena [redacted] forma è inodore: il deodorante Virginiana ne blocca le alterazioni causa di irritazioni e cattivi odori.

Neutralizza le [redacted] irritanti

Il deodorante Virginiana previene le irritazioni. La sua formulazione a pH isoepidermico annulla le reazioni alcaline conseguenti al ristagno del sudore.

Una composizione totalmente naturale

È costituito da:
- Distillato di Hamamelis
- Oli essenziali agrumati
- Acidi di frutta
- Alcool di frutta.

Controllato nel Centro Ricerche "La Carignana"

Sottoposto a rigo[redacted] controlli farmacologici, il deodorante Virginiana risulta perfettamente tollerato [redacted]che dalle pelli più delicate.

VIRGINIANA®
specialista in pelli delicate

Kelémata

VANTAGGI DEL NUOVO, IL PREZZO DELL'USATO.

LE 9 GARANZIE ESCLUSIVE DELL'"USATO COME NUOVO".

- Garanzia completa 1 anno.
- Riparazione gratuita parti meccaniche ed elettriche.
- Assistenza gratuita in Italia.
- Rimborso spese per guasti avvenuti in Europa.
- Traino gratuito in caso [redacted] guasto.
- Macchina in sostituzione.
- Servizio pronto intervento 24 ore [redacted] 24.
- Auto [redacted] tutte le marche.
- Usato [redacted]

"USATO COME NUOVO" DI TUTTE LE MARCHE DA:

Concessionario Alfa Romeo.
arcar
Corso Trieste 19 - Moncalieri

Concessionario Alfa Romeo.
BRANCA
Corso Francia 197 - Rivoli

Concessionario Alfa Romeo.
CARE
Strada Lanzo 179 - Borgaro

OROSCOPO OGGI

di Raffaella Girardo

[redacted] (21 marzo - 20 aprile)
Si preannunciano momenti critici per quanto concerne il lavoro: [redacted] opportuno che [redacted] proposito diventiate maggiormente prudenti nei rapporti coi parenti [redacted] se con [redacted] in comune. In amore siate più convinti [redacted] vostri sentimenti prima di [redacted] tuale dichiarazione.

TORO (21 aprile - 21 maggio)
Giornata positiva [redacted] gli aspetti. [redacted] decisi ed [redacted] fiducia nelle vostre capacità. Nei rapporti con i colle[redacted] magnanimi [redacted] la [redacted] fortuna e la [redacted] personalità ve lo permettono. Buoni i rapporti affettivi e familiari.

GEMELLI (22 maggio - 21 giugno)
Un aspetto negativo della Luna contribuirà a [redacted] nervosi ed eccitabili; cercate di reagire e comunque impedite che un simile stato d'animo vi prenda la mano perché finireste per crearvi complicazioni [redacted] soli. [redacted] amore [redacted]. Nuove interessanti ma soprattutto prestigiose amicizie.

[redacted] (22 giugno - 22 luglio)
La giornata [redacted] alquanto favorevole: [redacted] po' ma riuscirete a por[redacted] a [redacted] parte [redacted] vostre [redacted]. [redacted] solo indispensabile [redacted] dimostriate tenacia e dinamismo e riu[redacted] anche a [redacted] promozione o comunque un miglioramento. Buoni gli [redacted].

LEONE (23 luglio - 22 agosto)
Rassegnatevi [redacted] d'ora a dover subire delle perdite di interessi [redacted]. Buona invece la vita professionale. Soprattutto per chi lavora in proprio ci potrà essere un allargamento del giro del[redacted] propria clientela o un'interessante collaborazione. Per i dipendenti: proposte per[redacted]

[redacted] (23 agosto - 22 sett.)
Per la giornata di domani cercate di pianificare meglio i vostri programmi di lavoro: [redacted] possibilità di riuscita ma sarà necessario che vi applichiate con [redacted] in [redacted] prudenti [redacted] esponetevi più [redacted] forse il [redacted] vi meritate.

[redacted] (23 sett. - 22 ott.)
Nel [redacted] parecchi impegni: sappiate [redacted] meglio la [redacted] in [redacted] rispettare. [redacted] meno [redacted] se [redacted] maggiori soddisfazioni. Prudenza [redacted] un rivale che potrebbe mostrarsi pericoloso.

SCORPIONE (23 ott. - 22 nov.)
Venere [redacted] trovano [redacted] aspetto [redacted] contribuiranno a favorirvi. Soprattutto nel lavoro infatti avrete modo [redacted] cogliere grandi [redacted] in amore [redacted] prudenti e soprattutto [redacted] cate di non aver timore: riuscirete, nonostante le apparenze contrarie, ad ottenere risultati eccezionali.

[redacted] (23 nov. - 21 dic.)
[redacted] sfera [redacted] interessi [redacted] presenta attualmente poco favorita dagli astri che, invece, propizieranno in modo del tutto particolare le questioni di cuore. Nel lavoro, per il momento, non riuscirete ad [redacted] grandi soddisfazioni e sarà quindi opportuno che siate prudenti.

CAPRICORNO (22 dic. - 20 genn.)
[redacted] giornata [redacted] nel complesso particolarmente [redacted] quanto concerne il lavoro e i cambiamenti in merito. Tra l'altro una particolare congiunzione di Nettuno ed Urano vi garantirà il successo negli affari. Negativi invece gli affetti: un vostro timore vi apparirà fondato.

[redacted] (21 genn. - 18 febbr.)
[redacted] vostra vita [redacted] attraversando un periodo alquanto critico, soprattutto le persone coniugate che vedran[redacted] in lei [redacted] la propria [redacted] di parenti. Anche nel lavoro il periodo non [redacted] troppo favorito: [redacted] più concilianti con i colleghi.

PESCI (19 febbraio - 20 marzo)
[redacted] buone iniziative; [redacted] però una [redacted] nel [redacted] generalmente [redacted] soffocate, infatti, [redacted] metodicità. E' necessario che voi nutriate maggior fiducia nei vostri collaboratori: creerete così spontanee possibilità [redacted] Buona la vita[redacted]

KOKY

NILUS

IN QUESTI GIORNI

I fatti di cronaca tradotti in versi da Gaetano Fiorentino

La tentazione

Quello che [redacted] costruito a Sollicciano / è un carcere moderno e razionale. / Non ci son più [redacted] celle col pitale, / [redacted] con la doccia, il bagno ed il divano.

Per garantire un trattamento umano / [redacted] clima domestico giovanile, / ha [redacted] televisione, ogni locale, / nonché la radio sopra il canterano.

Obbietta il ministero competente / che l'edificio [redacted] sicurezza; / e [redacted] vuole servirsene per niente.

C'è [redacted] altro rischio: quello [redacted] reati / che, per trovare alloggio, [redacted] scaltrezza / potrebbero inscenare gli sfrattati.

Lettere dei lettori

Vogliamo per il 1983 questo Torino

Siamo un gruppo di amici e amiche che abbiamo [redacted] squadra del Torino il più [redacted] nostro divertimento. In questo campionato abbiamo avuto [redacted], anche perché [redacted] squadra è par[redacted] degno sostituto [redacted] Graziani e con un Pulici che [redacted] regalato [redacted] noi tifosi poche soddisfazioni.

Per fortuna in panchina ab[redacted] Giacomini che [redacted] il migliore [redacted] italiano. Sapendo dai giornali dell'arrivo (finalmente) di [redacted] presidente, consigliamo al signor Moggi, [redacted] cui va tutta la nostra stima per la sua abilità, i seguenti acquisti: Brazil o Uribe [redacted] straniero; per il mercato italiano, Todesco [redacted] Rabitti attaccanti fortissimi, Tor[redacted] e confermare Francini [redacted] Ferri due promesse [redacted] calcio italiano.

La formazione del Toro '83 potrebbe essere [redacted] seguente: Terraneo, Danova, Francini, Van De Korput, Zaccarelli, Ferri, Torrisi, Bertoneri, Dos[redacted], Brazil o Uribe, Todesco o Rabitti. Questa squadra ci darà sicuramente [redacted] gros[redacted] soddisfazioni.

Gli amici del Torino

I medici dell'Adelaide

A pagina [redacted] di Stampa [redacted] del 13 maggio [redacted] pubblicata un'intervista [redacted] Gianfranco Venturini [redacted] dell'Istituto Chirurgico Ortopedico [redacted]. Alla domanda del croni[redacted]: *«Anche i medici sono co[redacted] a turni stressanti?»* viene risposto: *«Per loro [redacted] hanno deciso di [redacted] 30 [redacted] consecutive, per poi essere liberi».*

Vogliamo sottolineare, a questo proposito, [redacted] del signor Venturini, in quanto i sanitari [redacted] di Ortopedia, a [redacted] riferimento, hanno [redacted] di [redacted] trenta ore consecutive, non per libera scelta o per es[redacted] (dopo il turno di guardia proseguono regolar[redacted] il loro servizio) [redacted] per [redacted] svolgimento [redacted]

Fu lo [redacted] signor Venturini, congiuntamente all'ammi[redacted] dell'Ente, quando [redacted] anni or sono venne [redacted] la pedissequa applicazione del contratto di lavoro con le pause ed i riposi previsti, a chiedere al personale sanitario di tornare ai precedenti turni di servizio per ovviare ai gravi disagi che si erano venuti [redacted] creare a danno dell'u[redacted]

Seguono 12 firme

CIRCHI

NANDO [redacted] presenta il [redacted]. Tutti i giorni [redacted] spettacoli [redacted] 18,30-21,30. Festivi [redacted] spett. 14,45; 17,30; 21,30. Parco della Pellerina. Tel. [redacted]. Improrogabilmente fino al [redacted] maggio.

GALLERIE E [redacted]

ARALDO (via [redacted] 3 - tel. 331.764): oggi dalle ore 10 alle 12 col[redacted]. Tre illustratori: Fabio Bodi, Anna Ciari, Antonio Mascia.
ARTE ANTICA (L') (v. Volta 9, t. 515.834): incisioni dal XV al XVIII secolo.
ARTE CENTRO - QUAGLINO: Albano Marcelli e Roberto Spreghini.
ARTE CLUB (via Brofferio 3): Ponzio IV.
ARTENOVECENTO (v. M. Cristina 87): P. Frosecchi.
AVERSA (v. C. Alberto 24, tel. 532.862): 800: omaggio a Follini.
[redacted] (Re Umberto 10): Maestri 800.
GRAFICA 13 (c. Casale 307, 890.048): Campigli e De Chirico.
LA ROCCA: 82 Sport Ball.
[redacted] (v. [redacted] 4, t. 832.075): [redacted] figurativi.
LA SALETTA (v. [redacted] 71): personale Umberto Ciagnero.
LO FARO - [redacted] (v. S. [redacted] in Laterano 280): [redacted] Macri.
PORTICI: Andrea Canavero.
ROSARIA ARTE (tel. 877.387): R. [redacted]
[redacted] DELL'ACCADEMIA [redacted] NA (via Accademia Albertina 8): «[redacted] denzio Ferrari e la sua scuola. I cartoni cinquecenteschi [redacted] Albertina». Mostra promossa e organizzata dagli assessorati alla Cultura della Regione Piemonte e della Provincia di Torino e dall'Accademia Albertina di Belle Arti Torino, fino al 30 maggio 1982. Ingresso libero. [redacted] 9-12; 15-19. Tutti i giorni escluso il lunedì.
[redacted] Mostra mercato [redacted] dell'antiquariato», [redacted] 1° [redacted] maggio, orario [redacted] 15-20,30, sabato 10-12,30 e 15-23; [redacted] 10-12,30, 15-20,30.
[redacted] (via [redacted] 35): [redacted] Paolo, acqueforti.
2A (v. Maria Vittoria 18): Renato Guttuso, opere grafiche recenti e nuove.

ASSOCIAZIONE PIEMONTESE GALLERIE ARTE [redacted]

[redacted] Vivi Ferrigato.
[redacted] (v. [redacted] 9): [redacted] miche di Lanci e Essevi.
CAVOUR - Moncalieri (v. Cavour 2): espone Clemente Palme. Inaugurazione ore 21.
CITTADELLA (v. [redacted] 31): Alice, Lobalzo, Pascutti, Taliano.
DAVICO: Luigi Nervo sculture.
[redacted] Arroyo.
FOGLIATO (Mazzini 9): F. Zuccarello.
GISSI (p. Solferino 2): personalità dell'arte contemporanea, olii e grafica.
IDEOGRAMMA (De Gasperi 35): Gilardi, Liu, Merlo, Monaco, Tardon, Tommaselli, Tosco.
LA TELACCIA: pers. Pietro Zuccolin.
LA PARISINA: Riccardo Cordero, 16-20.
LE IMMAGINI: Romano Campagnoli.
[redacted]: Arte primitiva: Africa Nera, in[redacted]
LA GIOSTRA - [redacted]: Pippo Bonanno.
LA BUSSOLA (via Po, [redacted] personale di Guido De Bonis.
PIRRA (corso Cairoli 12 - tel. 877.344): René Thomsen.
PIRRA CERAMICHE (Lungo Po Cadorna 1, tel. 877.810): Albisola 1920-1940.
[redacted] (via S. Agostino 5, [redacted] 536.963): maestri '800 e '900.

SAN GIORG: Biagio [redacted].
VIOTTI: E[redacted].

[redacted] DELLA MARIONETTA (via [redacted] Teresa 5): ore 10-12; 15-18.
[redacted] NAZIONALE DEL [redacted] (Palazzo Chiablese): film [redacted], ore 15-21,15 [redacted] (Me and the [redacted] con Danny Kaye, Curd Jurgens, Nicole Maurey (Gran Bretagna, 1958, minuti 115).

FUORI CITTA'

[redacted]
ROYAL: L'amante di Lady Chatterley.
[redacted]
NARCISO: [redacted]
[redacted]
LUX: [redacted] Non vist.
[redacted]: Più bello di così si muore. Non vist.
CHIVASSO
NUOVO MODERNO: Borotalco.
CHIERI
[redacted] CHIERESE: Caligola [redacted]
CARAVINO
IL SALOTTO DEL CANAVESE: Rassegna erotica.
CASTELLAMONTE
SOCIALE: Il tempo delle mele.

[redacted]
CATALANO: [redacted], di W. Disney.
NUOVO: [redacted]
ITALIA: Arturo, Dudley Moore, Liza Minnelli. Techn. Non vist.
[redacted]
PERONA: [redacted]
MARGHERITA: Paradise.
[redacted]
ITALIA: Fuga [redacted]
[redacted]
M. Rizzoli, Bombolo.
[redacted]
MODERNO: Paradise.
PINEROLO
HOLLY[redacted]
[redacted]
RITZ: Heavy metal.
[redacted]
SAN GIORGIO: [redacted]
[redacted]
CRISTALLO: Una [redacted] con [redacted]
SETTIMO
[redacted]
MODERNO: [redacted]
GARIBALDI: Paradise.
[redacted]
SUPERCINEMA: [redacted]
DANTE: Le depravate del piacere.

Scatta l'operazione «Mundial»

DAL NOSTRO INVIATO SPECIALE

ALASSIO — Rossi e Causio, due vecchie conoscenze «argentine», che Bearzot ha ripescato per l'operazione-Spagna. Rossi [redacted] uscito dalla Nazionale alla vigilia degli «Europei» per la vicenda del calcio-scommesse (due anni di sospensione), e anche Causio era stato fermato da una squalifica, dopo l'espulsione [redacted] Lussemburgo, nella prima partita di qualificazione: da allora non è più rientrato.

C'è voluto [redacted] campionato ad alto livello con l'Udinese per rilanciare le quotazioni [redacted] «barone» anche in azzurro, mentre per Rossi sono bastate le ultime tre partite.

ENZO BEARZOT [redacted] NEL [redacted] AZZURRO

Causio è l'alternativa a Conti. Ha già due «mondiali» alle spalle, ma parte riserva. Bearzot lo definisce un «supporto». «*Ho ricominciato da zero* [redacted] *l'Udinese,* [redacted] *farò altrettanto con la Nazionale* — dice Causio con umiltà —. *La panchina? Nella Juventus poteva essere un problema, in nazionale è importante esserci, poi chissà che* [redacted] *capiti di giocare*». Come accadde a Benetti agli «Europei» quando venne inserito nel gruppo come «tappabuchi» [redacted] poi fu titolare? «*A* [redacted] *basta sentire la fiducia attorno* [redacted] *me*», ribatte Causio.

E Rossi? Pruzzo si [redacted] lamentato per l'esclusione in favore del juventino [redacted] Bearzot, che per la prima volta non porterà [redacted] capocannoniere del campionato alla Coppa del Mondo, ha replicato che «*le* [redacted] *cazioni* [redacted] *sintesi* [redacted] *lavoro fatto* [redacted] *Nazionale, tengono conto delle necessità della squadra e della qualità* [redacted] *singoli* [redacted] *gol fatti, altrimenti con il romanista avrei dovuto chiamare Pellegrini, Bivi, Beccalossi che lo seguono nella classifica dei marcatori*».

E invece spera di selezionare Bettega (oggi dovrebbe avere la risposta dei medici): malgrado le incognite sull'efficienza del ginocchio sinistro e la mancanza [redacted] veri collaudi in partita. In preallarme, [redacted] Bettega darà forfait, c'è Selvaggi. In giornata sono anche attesi i reduci della finale [redacted] Coppa Italia, e cioè Dossena, Bordon, Marini, Oriali, Bergomi e Altobelli. [redacted] ci sarà l'«ok» da Torino per Bettega («*Mi basta che a Vigo si possa allenare sul pallone*», dice Bearzot), l'attaccante si aggregherà alla comitiva il 1° giugno a Roma.

Il 28 maggio [redacted] Ginevra, nell'amichevole con la Svizzera, il tandem d'attacco sarà composto da Rossi [redacted] Graziani. Per il resto, formazione-tipo con ben otto «argentini», più Collovati, Conti [redacted] Dossena (o Marini) che dovrebbero poi scendere in campo a Vigo contro [redacted] Polonia. Poiché Bearzot [redacted] Alassio imposterà una preparazione [redacted] sull'irrobustimento, c'è il pericolo che a Ginevra gli azzurri abbiano le gambe imballate e rischino una figuraccia? «*Anche se dovesse accadere, come alla vigilia del Mundial '78, non mi preoccuperei*», assicura Bearzot.

Rossi [redacted] stato accolto dal «clan azzurro» come se non vi fosse mai uscito, ma il fatto che sia rimasto lontano [redacted] due anni per la squalifica inflittagli [redacted] tribunale calcistico e sia [redacted] riassorbito (soprattutto per volere [redacted] Bearzot) come se niente fosse [redacted]so, lo induce a qualche amara riflessione.

«*E' un vero controsenso* — dice Rossi al banco del bar della Puerta del Sol, dove gli azzurri sono in ritiro da mercoledì sera —. *Questi due anni mi mancano e, tornando in nazionale, i fantasmi* [redacted] *passato mi sono ripiombati addosso. Tutti*». I fischi anche all'estero? «*Potrebbe accadere,* [redacted] *sono vaccinato. Da un po' di tempo ho scoperto che il calcio è un inferno. L'ho verificato a Catanzaro, e anche in Nazionale sarà lo stesso*». Pruzzo [redacted] lamenta? «*In* [redacted] *zurro* [redacted] *contano soltanto i gol: è l'organico che ha valore. Io stesso* [redacted] *ho* [redacted] *certezza del posto. A tutti dispiace star fuori. Certo, sarebbe bello rivedere l'attacco del '78, vorrebbe dire che c'è stata continuità. Con Graziani, però, mi sono sempre trovato bene*».

Nel club Italia, [redacted] polemiche tra juventini e fiorentini per lo scudetto si stemperano. I viola pensano solo... all'azzurro. Lo di[redacted] Graziani e lo ripetono Vierchowod (che potrebbe passare alla Roma), Mas[redacted] e Antognoni. Il capitano della Fiorentina, che in Argentina, [redacted] di [redacted] piede malconcio, offrì risultati inferiori all'attesa, conta [redacted] riscattarsi in Spagna «*dove* — dice — *giungerò al massimo della forma*». Se lo [redacted] tutti, anche Bearzot.

Bruno Bernardi

Un m
annu
ma al

E' l'Inter a salire sul podio per ricevere [redacted] Coppa Italia edizione 1981-82; [redacted] il Torino a meritare l'applauso finale di [redacted] pubblico che non cessa un [redacted] incoraggiare i propri beniamini. Per [redacted] terza volta consecutiva la squadra granata fallisce l'assalto conclusivo; per due anni consecutivi so[redacted] stati i calci di rigore a mortificare l'impegno del Torino; questa volta [redacted] gol realizzato di [redacted] da Altobelli (complice Copparoni, forse abbagliato dalla luce dei riflettori) ad infrangere il sogno degli uomini di Giacomini, ai quali [redacted] possibile [redacted] appunti sul piano dell'impegno [redacted] della generosità.

Squadra impostata sul contropiede, [redacted] per natura, poco spettacolare [redacted] eccettua la figura di Beccalossi (ieri sera ridicolizzato [redacted] un grande Ferri), l'Inter gioca la prima parte della gara amministrando l'esi[redacted] vantaggio dell'andata. Palloni sballottati per il campo senza costrutto, con [redacted] Torino [redacted] ricerca di [redacted] tessuto organico [redacted] maniera più spiccia [redacted] colpire l'antagonista. [redacted] match destinato [redacted] «rovinare» fra i meandri tortuosi di [redacted] esasperato. Invece il Torino trova il pertugio fatale [redacted] pareggia i

Turbo anche a Montecarlo

La più veloce in prova [redacted] stata la Renault di Arnoux - Litigio tra De Cesaris e Patrese

DAL NOSTRO INVIATO SPECIALE

MONTECARLO — *La bagarre è iniziata. Il Gran Premio di Monaco, che si disputerà domenica, sarà sicuramente* [redacted] *delle gare più combattute della stagione. Le pre*[redacted] *avute ieri con il primo turno delle prove* [redacted] *qualificazione. Nessuno si è risparmiato nel «budello» cittadino del principato e la lotta si* [redacted] *vivissima fra tutti i piloti e tutte le scuderie. Arnoux, il pilota della Renault che, come si ricorderà, ha lavorato per due anni* [redacted] *meccanico dal «mago» Conrero, ha ottenuto* [redacted] *miglior tempo* [redacted] *domani, nel turno decisivo, sarà attaccato sia* [redacted] *compagno di squadra Prost che dagli altri conduttori in vena di partire nelle prime posizioni per la gara. La pole position,* [redacted] *comunque la prima linea,* [redacted] *considerata determinante per questa* [redacted] *dove i sorpassi* [redacted] *quasi proibitivi.*

Arnoux [redacted] *contento* [redacted] *nello stesso tempo preoccupato:* «Fino ad ora [redacted] quello che ha condotto più giri in testa di tutti dall'inizio della stagione — *dice il francese* — e non ho [redacted] avuto alcun risultato positivo. Naturalmente, per risultato positivo intendo una vittoria, perché i piazzamenti [redacted] contano. [redacted] piacerebbe molto vincere qui a Montecarlo per tanti motivi, tutti comprensibili. La [redacted] è [redacted] macchina con motore turbo e su un tracciato [redacted] questo genere trova solitamente molte [redacted] Corriamo quasi in [redacted] e un successo sarebbe [redacted] grande prestigio. Spero che mi vada tutto bene, perché abbiamo lavorato molto ed abbiamo preparato [redacted] motore fantastico proprio per correre in questa occasione».

[redacted] *il piccolo transalpino troverà pane per i suoi denti. Alle sue spalle lottano i giovani leoni dell'automobilismo italiano, da De Cesaris, che ieri ha ottenuto il secondo tempo,* [redacted] *Riccardo Patrese. I due «azzurri» hanno litigato ieri* [redacted] *separati soltanto da un millesimo di secondo, un'autentica inezia. Patrese ha accusato il* [redacted] *averlo rallentato, altrimenti avrebbe potuto fare* [redacted] *meglio. De Cesaris ha risposto seccamente di non aver commesso al*[redacted] *errore* [redacted] *scorrettezza nei confronti* [redacted] *padovano. Insomma, c'è molta tensione e* [redacted] *ne vedranno certamente delle belle.*

L'Alfa Romeo può [redacted] *una delle macchine favorite grazie al motore* [redacted] *dodici cilindri* [redacted] *i suoi molti cavalli e su questo tipo* [redacted] *percorso può far valere le proprie doti.* [redacted] *anche Patrese,* [redacted] *la Brabham con moto*[redacted] *Cosworth ha* [redacted] *chances* [redacted] *giocare. Riccardo* [redacted] *addirittura furioso: è uno dei piloti in attività con* [redacted] *maggior numero di gran premi sulle spalle (con 66 gare* [redacted] *al sesto posto della graduatoria) e non ha mai ottenuto un solo primo posto.*

«E' quello che mi [redacted] — *afferma* [redacted] *padovano* —. Vorrei conquistare [redacted] vittoria per dimostrare quello che valgo. [redacted] tutte le volte che sono [redacted] punto di [redacted] i miei avversari me [redacted] capita sempre qualcuna. [redacted] auguro proprio domenica di non avere nessun problema [redacted] poter disputare una prova completa [redacted] dovermi fermare prima. Sono contento di avere [redacted] motore aspirato perché il nostro turbo Bmw, guidato da Piquet, non [redacted] dimostrato molto competitivo a Montecarlo. Può anche darsi che Nelson [redacted] fare una [redacted] corsa, ma io sono più sicuro [redacted] questa maniera».

La gara, dunque, [redacted] *apertissima. La Ferrari, però, sembra per il momento tagliata fuori. Ieri* [redacted] *ha ottenuto soltanto il tredicesimo tempo ed anche se domani riuscirà a migliorare, non* [redacted] *certo che la vettura* [redacted] *Maranello possa partire nelle prime posizioni,* [redacted] *uniche utili per condurre* [redacted] *gara d'attacco. Didier ha fatto* [redacted] *tutto per fare* [redacted] *tempo migliore, ma non c'è stato* [redacted] *la macchina* [redacted] *velocissi*[redacted] *sui brevi rettilinei,* [redacted] *in curva non tiene come le altre. Adesso i tecnici della Ferrari* [redacted] *impegneranno al massimo per mettere a punto sospensioni ed aerodinamica. Non* [redacted] *escluso che domani ci possa* [redacted] *qualche sorpresa.*

Cristiano Chiavegato

Un torinese a Montecarlo — **Alla vi**[redacted] **del** [redacted] **Formula 1, il circuito di** [redacted] **ospiterà** [redacted] **la prova** [redacted] **Formula 2,** [redacted] **prenderanno parte** [redacted] **piloti** [redacted] **scuderia** [redacted] **Corse:** [redacted] **Capelli (nella foto) e l'argentino Oscar Larrauri, campione europeo in** [redacted] **che,** [redacted] **vittorie** [redacted] **ottenute,** [redacted] **successo** [redacted] **per il** [redacted]

Capelli [redacted] **con una** [redacted] **Romeo,** [redacted] **il «gaucho allegro» (Larrauri è pupillo** [redacted] **Reutemann ma, in contrapposizione** [redacted] **grande** [redacted] **della F.1,** [redacted] **molto più aperto e gioviale) correrà con una** [redacted] **Romeo-Pavanello.** [redacted] **Corse dallo** [redacted] **Si è** [redacted] **suo** [redacted] **passaggio** [redacted] **Montecarlo — da** [redacted] **buon trampolino di lancio — potrebbe essere per lui la giusta occasione.**

...agnifico Ferri ...lla Beccalossi ... Toro non basta

CUTTONE ESULTA DOPO AVER SEGNATO IL GOL

...palla che attraversa lo specchio ... porta senza che nessuno raccolga l'invito; tiro di Ferri a sfiorare la traversa; tuffo ... che, a porta vuota, non ...e a mirare ... i pali ... Bordon battuto; ancora colpi di ... pericolosi di Ermini e ... Bonesso. Una girandola di opportunità ma non concretizzate. L'Inter replica ... una sola giocata di testa di Bagni, alla quale Copparoni si oppone deviando sul montante sinistro.

La generosità del Torino lievita fra bagliori ... bengala e scoppi di mortaretti; l'Inter ribatte debolmente in contropiede. Il gioco ... sempre nelle mani ... granata, anche se ... inserimenti di Zennaro prima e Sclosa dopo ... danno i benefici sperati. Nell'ultimo quarto d'ora la partita si smorza; i giovanotti ... Torino forse capiscono ... sforzi ... inutili, anche perché l'eventuale ... 1 ... basterebbe ugualmente per ... gol segnato dall'Inter in trasferta. Per 45' minuti (gli ultimi 15' ... primo tempo ... la prima mezz'ora ... secondo) la squadra di ... domina, preme, ... senza risultati concreti. Il ... perde questa ... terza opportunità ... secutiva. ... Coppa va all'Inter. Al granata il merito di ... superato ... piano qualitativo e quantitativo gli avversari, ... giocato ... complessi, ... strando la bontà della politica basata sui giovani. Anche se si tratta di un Torino ... sostituire più di un elemento.

Angelo Caroli

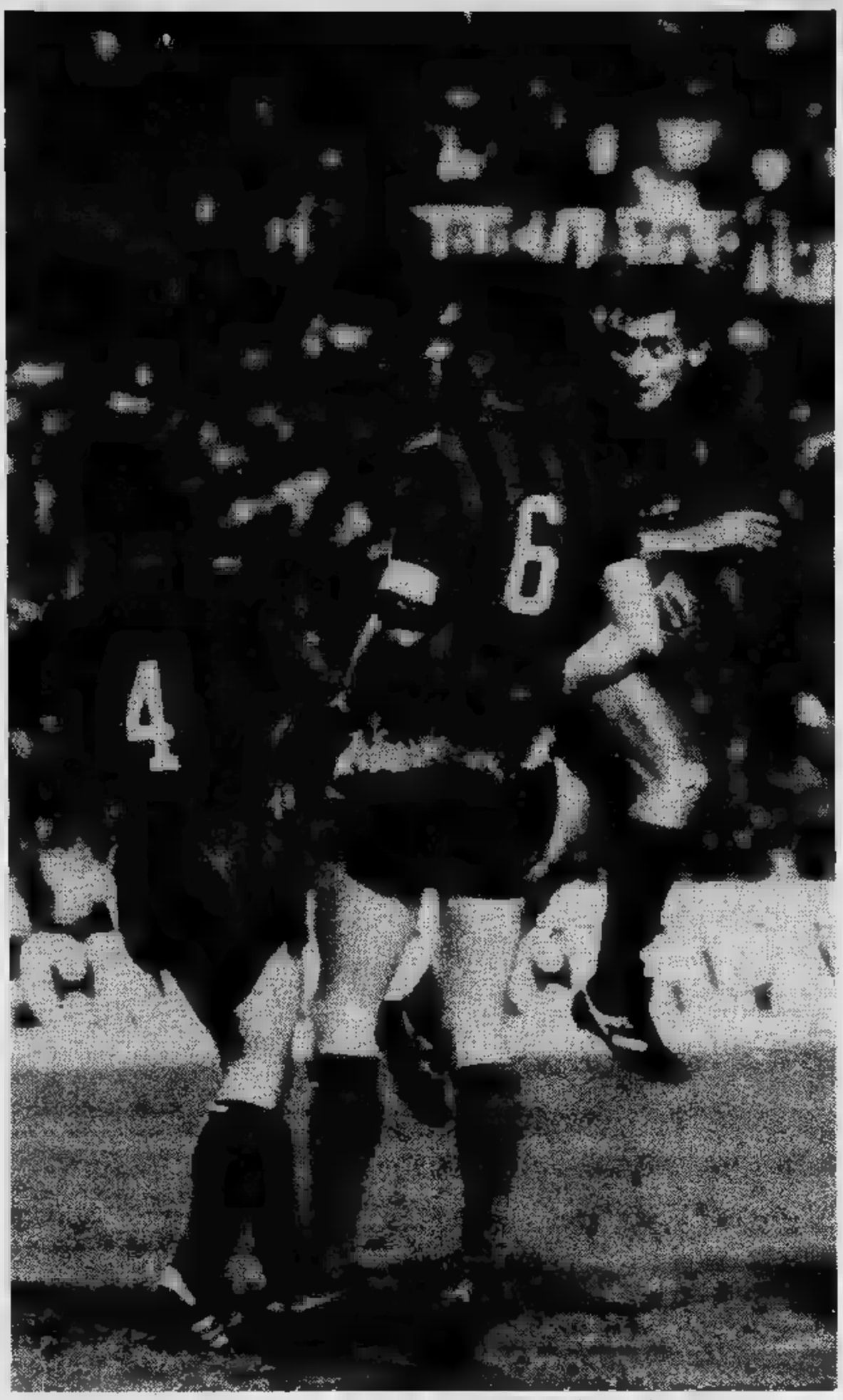

BONESSO TENTA DI TESTA LA VIA DELLA RETE

...conti dell'andata ... bel-l'inserimento ... sempre volitivo (ancorché frenetico) Cuttone.

Sebbene l'inizio ... granata ... sia sinfonico, tutto lascia pensare ... ... esi... favorevole. Invece viene fuori l'Inter, costretta dalle circostanze ad uscire ... guscio. ... imperversa ... ogni settore ... ...po; Cuttone può essere l'uomo in più del Torino, data la libertà concessagli. ... Giuseppe Baresi lo aspetta ... il vantaggio tecnico è annullato. In una incursione sul lungo linea destro ... azzecca ... traversone calibrato; Copparoni esce ... pugno ma ... timore e ... grinta, lasciando modo ... liberissimo Altobelli ... colpire la palla ...d indirizzarla a ... Un errore che sarà ... al Torino.

Dopo il gol, l'Inter torna nel ... monotono tran-tran; Beccalossi non incide, Prohaska latita, Marini contrasta solo, ... isolato, Bagni ... più alla bagarre che a giocare. Il Torino, a questo punto (siamo alla mezz'ora circa del primo tempo) ... di schiacciare il piede sull'acceleratore, e, dimenticando di non ... in campo ... Terraneo, né Zaccarelli, ... Pulici, ... spavalda sicurezza ... nette a macinare schemi. L'Inter sembra ... pugile deciso soltanto ... difendere il vantaggio ... punti conquistato fino a quel momento. Vitale ci ... sembrato Jan ... Karput, impreciso, timoroso e privo di ... Beruatto, operante ... sinistra con troppa flemma e senza cambiamenti di idee; Bertoneri ... a ... una mano ... Ferri, il migliore in campo in ... forse nella ... tuzzicato ... di essere diventato il ... della serata ... ... Dossena ... ... Bo... ... con caratteristiche diverse (svelto ... primo, ca... *pivot* il ... e perennemente ... ... colpo di ... vincente), cercano ... ... la ... di Bergomi, Bini e Canuti.

La ... dà ragione ... Torino per quanto concerne ... computo finale delle occasioni: traversa-palo di Beruatto; deviazione di Bordon ... conclusione di Bonesso; intervento rapido di Mariani ... approfitta ... ... interista

Giacomini, proprio un giallo

La delusione per ... perdita della Coppa aggravata dall'incertezza sulla sorte dell'allenatore

Mentre sul campo ... nell'antistadio ... spegnevano gli ultimi mortaretti ... le forze ... sospingevano ... uscite i tifosi più scatenati, negli spogliatoi del Torino si dava libero sfogo ... delusione. Legittima, ... dubbio, considerato che la squadra granata aveva ... fallito il terzo ... consecutivo alla Coppa ...

All'unanime rimpianto manifestato ... Giacomini, ... e ... giocatori, ... fatto eco la malinconia di Zaccarelli, consigliato a ... tentare l'avventura soltanto pochi minuti prima ... partita. «... ... accorto che la gamba non funziona... ... dovere e il dolore veniva ... più ... ... movimenti ... ... i minuti ... riscaldamento. Si è pensato ... che ... meglio rinunciare».

... «capitano» granata ... Coppa ... ... particolarmente, normale quindi ... proprio ... manifesti delusione con i toni più ...

«Se una squadra aveva di... ... Coppa, questa era proprio la nostra. ... ha combinato ... poco, ... dominare la partita ... stati noi. Pazienza, ... avess... ... demeritato ma dopo una prestazione simile...».

Quindi ... malinconica conclusione. ... così per la ... volta in tre anni dobbiamo rinunciare ... trofeo. ... sembra quasi incredibile!».

Dal più al meno, le parole degli altri granata riflettono ... pensieri di Zaccarelli: ... tema uniforme, triste, la constatazione ripetuta che al termine ... ... stagione molto sofferta ... venuta ... ... anche l'ultima soddisfazione.

Diverso, invece, ... motivo proposto ... considerazioni di ... ... meglio ancora, ... quello che l'allenatore non ... ... Perché il tecnico, che già nei giorni scorsi aveva destato qualche perplessità sull'accettazione di una riconferma dell'incarico, ... mantenuto un atteggiamento tale ... riproporre dubbi, offrendo indiscrezioni ... approvazione a ... indiscrezioni provenienti da Napoli secondo le quali il passaggio ... tecnico ... ... azzurra era stato praticamente definito. Né la presenza negli spogliatoi ... direttore sportivo napoletano, Beppe Bonetto, il quale ha per altro rifiutato la minima dichiarazione in proposito, ha contribuito a cancellare la convinzione ... quelli che considerano ormai chiuso il capitolo torinese ... tecnico friulano.

... Moggi, direttore sportivo granata, ... dimostrato al contrario moderato ... ottimista. «Una cosa è ... — ... — se Giacomini ... restare ... noi, lo potrà fare ed ... altrettanto sicuro che faremo ogni sforzo per trattenerlo». Moggi ha comunque lasciato intendere che ... supposizioni ... chi pensa ... ... con la valigia ... mano non sono completamente infondate. «E' ... bravo allenatore — ... detto il dirigente granata —, posso benissimo immaginare che qualche proposta l'abbia ricevuta. ... ... di ... situazione perfettamente ... normale. Una cosa però voglio sottolineare e cioè che fino a questo momento non ha ancora firmato per nessuno e che do... ... stesso (oggi per chi legge, n.d.r.) la società gli rinnoverà la proposta di ri... ...».

A questo punto, capirci qualcosa è difficile. Le reticenze dell'allenatore ... scontrano con i buoni propositi manifestati dai dirigenti ... questa è un'ombra che si proietta sull'assem... ... questa sera, decisiva per ... sorti del Torino, ... pre che non si verifichino colpi ... scena.

Giacomini è molto apprezzato ... tifosi oltre che ... dirigenti (al termine della partita di ieri sera due delegazioni ... «fans» hanno consegnato una targa al tecnico e una a Dossena) e il timore che l'allenatore se ... vada proprio quando ... stanno per gettare ... basi per la rifondazione del Torino potrebbe costituire un preoccupante elemento ... pressione in un momento nel quale occorrerebbe ... prattutto serenità.

Piercarlo Alfonsetti

Moser in «rosa» Hinault a 1 secondo

IL GUIZZO VINCENTE DI FRANCESCO MOSER, CHE PRECEDE ROSOLA DI UN SOFFIO

TAORMINA — Il Giro riposa sulla splendida costa siciliana (a Taormina) dopo essersi rivestito di tricolore. Terminata la sfilata dei successi stranieri, infatti, Contini e Moser hanno vinto rispettivamente le tappe di mercoledì e giovedì. Il campione trentino, inoltre, per merito dei secondi di abbuono guadagnati ieri a Diamante, ha conquistato la maglia superando di solo secondo il grande rivale francese Hinault.

Dalle tappe dei due giorni scorsi sono anche alcune importanti indicazioni — che pure necessitano di riconferma —: Hinault, forse, non è così forte in come si pensava; Moser, forse, è in grado di fare risultati in volata e conquistare di conseguenza altri importanti abbuoni. Va però precisato che non può certo puntare a tirare avanti a forza di 30 secondi alla volta. Lo stato di grazia che sembra attraversare, comunque, gli potrebbe permettere ben altri exploit. In margine a queste considerazioni positive per gli atleti italiani, c'è da rilevare la misteriosa crisi di Baronchelli nella tappa di mercoledì che è visto distaccato alla fine di ben 8 minuti.

Nella frazione Caserta-Castellammare di Stabia, si sono avuti i primi assaggi di salita con il Valico di Chiunzi e l'Agerola. Soprattutto sul secondo strappo si è visto un ottimo Contini e, secondo qualcuno, un Hinault propriamente al massimo.

Ieri, sul traguardo di Diamante, c'è stata volata allo spasimo fra Rosola, Saronni, De Jonckeere e, appunto, il vincitore Moser. E' stato necessario il fotofinish per decidere vinto. Il vantaggio di Moser su Rosola è stato di... una gomma. Probabilmente perduta dal secondo nel momento in cui ha troppo precipitosamente alzato il braccio.

Intanto sembrano incominciare le prime avvisaglie di quelle polemiche di cui, purtroppo, i corridori italiani sembrano abituato i loro tifosi. Saronni, al solito, la prende con Moser. Lo scatenato la propria squadra approfittando di foratura.

BERNARD HINAULT

Ancora Granaglia

Umberto Granaglia (che ha compiuto 51 anni) ha ancora una il grande successo ha permesso Vinçon di conquistarsi semifinali del Torneo degli Assi; per (sul 3 a 7 e sul a annullato palino permettendo squadra (Brustio, Busai e Spinello) riprendersi e arrivare supplementari; l'Alpignano (Amerio, Cavassa, Priotto, Rolle), canto suo, proprio nel per due volte ha annullato, ma terza — con un po' sfortuna — ha così per lungo tempo domina- (8 a 13). L'altra squadra quella Comitato di (Bonadio, Finocchio, Gianotta, che è riuscita a prevalere sui della Colombo (Baldo, Luotti, Michelotta, Tonietta) 13 a

giovedì prossimo (ore 21) affronteranno Cl- e Vinçon da parte Sidernord e Cuneo e disputa Savigliano potrebbe un decisivo del Cynar», il campionato quadretta si gior- (ne previste cinque). Infatti, l'Abg di potrebbe già margine di punti di da rendere quasi impossibile un

La due giorni saviglianese, dunque, all'insegna dell'imperativo «Stop all'Abg», campionato è finito; l'attuale l'Abg al comando 10 punti, seguita da Sidernord e Doria a quota 6.

Alla Bocciofila Saviglianese s'inizia domani, alle ore 14, con il primo turno di qualificazione; alle 17 il secondo e alle 21,30 i «recuperi»; domenica, alle 9, i «quarti», alle 14 le semifinali e alle 17 la finalissima.

● A Torino (La Fiesa) e a Biella (Circ. Italia) si svolge domenica la 1ª selezione regionale a quadrette per la B; la C gareggia a Torino (Junior Sport, 64 quadrette; Cavoretto-sa, a coppie); per «Lui e Lei», gara di federazione a coppie (ore 14,30) presso la Reba Fonditori.

● Per gli Allievi, ad Aosta (Sant'Orso) e ad Asti (Boschetto), 2ª selezione regionale a coppie. Due gare interprovinciali a coppie per i Ragazzi: ad Asti e a Torino (Pozzo Strada).

Guido Tolazzi

Tennis, gli italiani si consolano in doppio

DAL NOSTRO INVIATO

ROMA — Mancano i fuoriclasse ma c'è un enorme livellamento di valori nell'arco che fra l'ottavo e il quarantesimo posto della classifica mondiale. E' questa la principale indicazione sortita dagli Internazionali d'Italia che oggi, all'appuntamento dei quarti finale, vedono ancora in lizza solo una delle prime otto teste di serie, la numero quattro, Eliot Teltscher, lo delle generazioni più a Solomon, i connazionali più per i campi in terra

Tutti altri sono eliminati primi tre turni gara, nell'ordine Clerc, Krisk, Gerulaitis, Noah, Taroczy e Gottfried. Delle altre otto teste serie sono salvati Gomez, Dibbs, Smid, Fibak e Wilander.

Gli *outsiders* arrivati ai quarti sono lo spagnolo Higueras dopo un'annata completamente negativa a causa di un'epatite virale è in netta ripresa e attraversa eccellente periodo di forma (come testimonia la recente vittoria nel torneo di Amburgo) ed il giovane peruviano Arraya che ha saputo sfruttare al meglio il vuoto di big nella parte bassa del tabellone dove ha via via «giustiziato» Krisk, Alexander e Bertolucci, il migliore degli italiani in questa edizione dei campionati.

Pablo Arraya ha colto il primo lo scorso anno al torneo di Torino circuito satellite; poi si ripetuto a Rio Janeiro e a Brasilia mentre nel tornei del Volvo Gran Prix il suo risultato maggior prestigio la finale lo scorso anno a contro Smid. Quest'anno è giunto nei quarti di finale al torneo di Montecarlo prima di essere stritolato dall'eccezionale Guillermò Vilas, l'assenza più grave insieme a quella di Lendl questa edizione del torneo romano.

Così nei quarti di finale, oggi si avranno i seguenti match, dall'alto in basso del tabellone: Wilander-Smid, Higueras-Gomez, Dibbs-Teltscher, Fibak-Arraya. Higueras-Gomez il match più interessante. Fra Dibbs e Teltscher, giocatori dalle caratteristiche, facile che prevalga la maggior freschezza del secondo rispetto alla maggiore esperienza del più anziano. Match incerto fra l'esperto ed ispirato contro la giovanile baldanza di Pablo Arraya.

Da parte italiana l'unica consolazione viene dal doppio. nel torneo di Firenze ha ridato slancio ed impegno a Panatta e Bertolucci che hanno ritrovato la loro ritrovata di doppisti battendo al tie-break del set a prosecuzione dal match al primo turno e Stewart-Taygan, coppia più forte del tabellone, testa di serie numero uno. Oggi Panatta e Bertolucci avranno un compito agevole affrontano Doyle-Palin.

Rino Cacioppo

Scalatori torinesi aprono una «via» sui monti francesi

Grassi e Stratta violano l'Aile Froide

«Black Mirror», «specchio si apre sulle montagne Delfinato. Una nuova via sulla Nord-Est dell'«Aile Froide» è stata aperta giorni scorsi da Gian Carlo Grassi, guida alpina Condove, più forti ghiacciatori d'Europa e da Carlo Stratta arrampicatore della Robe di Kappa, canavesano, all'attivo quattro prime invernali cui tre solitaria.

In ambiente paragonabile alla Nord Grandes Jorasses in condizioni atmosferiche ottimali, Grassi e Stratta sono partiti dal paesino Aile Froide e in sei hanno raggiunto l'anfiteatro del Glacier Noir dove hanno bivaccato di fronte alla parete Nord-Est, che si è presentata proprio come immenso specchio nero ghiaccio lucente. Alle 5 del giorno 13 maggio è iniziata la scalata. Le difficoltà per Grassi e Stratta sono subito apparse notevoli, con pendenze del 70-75 per cento da superare. Saliti in «piolet traction», ossia con picozze corte d'appoggio, è lavoro da ceselatori in quanto lo spessore del ghiaccio era minimo, anche solo di 2-3 centimetri.

Giunti in vetta dopo 12 ore percorrendo una via totalmente nuova, le difficoltà non certo diminuite. Infatti i scalatori hanno dovuto fare una lunga traversata sommitale per raggiungere via di discesa, affrontata in corda doppia. Nel rientro hanno dovuto tagliare parte della corda trovandosi soli 200 metri fune.

Anche attraverso il Couloir del Glacier Noir, che costituisce «prima», messo in risalto doti di Grassi che tutta naturalezza esibiva in "piolet traction" su ghiaccio vivo. I due sono rientrati alle del giorno successivo ad Aile Froide portando termine un'impresa considerata difficilissima, un classico secondo la corrente terminologia internazionale.

Due amazzoni per la tris

cavalli si contendono oggi Vinovo i 20 milioni in palio Tris galoppo, il Premio sulla distanza 1600 metri. In alla graduatoria dei valori il perisiatore collocato cavalli torinesi, Lima e Benedetto che montati amazzoni locali, rispettivamente Carmela Ghi- e Gloria Alfero.

Fascino femminile, che la Ghirardi e l'Alfero hanno indubbiamente in gran misura, ogni probabilità basteranno ragione giudizio dell'handicapper. Nella scala dei pesi, infatti, guono Luna, London Lad e L'Aigion che in sella fior fantini, il francese Depalmas i due fratelli terribili, Gianfranco e Sergio Dettori, frusta fama internazionale.

Da Roma sale Maierato che nelle ultime quattro esibizioni è trovato tre volte puntuale traguardo, in grado, quindi, puntare al poker sulla pista torinese. Da non scartare Mister e neppure North. Quest'ultimo avrà in groppa un'altra donna fantino, l'alessandrina Sacco. Il terno ippico della settimana potrebbe dunque essere risolto da mani femminili, sempreché i fantini maschi siano disposti cavalieri.

Fra gare contorno il La Stampa riservato ai gentlemen e alle amazzoni.

corsa — ore 15

L. 4.000.000 - m

1.	Spring Hickey (F. Fiorillo 60½)	0 0 3 1
2.	Lauda (G. Frontini 55½)	2 0 4 4
3.	(O. 50½)	2 2 2 3
4.	Winnired (M. Zini 45)	2 0 0 3

Favoriti: Spring Hickey, Lauda

corsa — ore 15,20

PREMIO LA MELLA

1.	Isabel (O. Pastore 53)	debutta
2.	Limmat (V. 58)	- - - 0
3.	Oulx (G. Pinto 58)	- - - 4
4.	Raffica (G. F. Dettori 53)	debutta
5.	Salus (G. Frontini 54½)	- - - 0

Favoriti: Raffica, Salus

Terza — ore 15,45

PREMIO LA

(Gentlemen e amazzoni) L. 3.000.000 - m

1.	Irish Emperor (E. Bosca 78½)	- - 0 2
2.	Marinaro (J. Morra 77)	1 2 3 3
3.	Edotto (P. Villa 76)	1 4 2 3
4.	Taji (G. Zanocchio 72½)	0 0 3 3
5.	Generoso (C. 70½)	0 1 0 2
6.	Polished (G. Correnti 68)	0 0 0 0

Favoriti: Marinaro, Generoso

Quarta corsa — ore 16

PREMIO VIGONE

L. 9.000.000 - m 1800

1.	Oscar del Rosro (O. Pastore 56)	0 1 4 4
2.	Hoxel (F. Fiorillo 51½)	4 2 3 4
3.	Bombego (G. F. Dettori 58)	- 1 0 0
4.	Bambuk (G. Frontini 56)	- - - 2
5.	Ormelle (S. Dettori 52½)	0 3 0 3

Favoriti: Bombego, Bambuk

Quinta corsa — ore 16,35

PREMIO BUSSOLENO

L. 3.500.000 -

1.	Soul Train (V. Bartalotta 54½)	0 4 4 0
2.	Luna Nuova (A. Lamparelli 54½)	0 0 2 1
3.	Saimeggia (F. Fiorillo 57½)	0 4 3 1
4.	Carreggio (F. Jacks 55)	2 3 0 3
5.	Capitan Harlock (M. Zini 49½)	4 0 4 4

Favoriti: Capitan Harlock, Luna Nuova

Sesta corsa — ore 17

PREMIO ROASENDA

L. 5.000.000 - m 1800

1.	Saggio (G. F. Dettori 61)	1 3 3 4
2.	Reimit (G. Frontini 52)	0 0 4 4
3.	Morus (A. Lamparelli 51½)	2 3 2 0
4.	Jean d'Or (G. Gastaldi 51½)	4 2 0 0

Favoriti: Saggio, Reimit

Settima corsa — ore 17,35

PREMIO TAVERNIER

L. 20.000.000 - m 1800 - CORSA TRIS

1.	Lima Romeo (C. Ghirardi 54½)	3 0 2 2
2.	Benedetto (M. G. Alfero 52)	4 1 2 1
3.	Terza Luna (M. Depalmas 51)	0 0 2 0
4.	London Lad (G. F. Dettori 50½)	2 4 2 1
5.	L'Aigion (S. Dettori 50½)	4 0 2 1
6.	Mister Mels (N. Mutes 48)	3 1 3 1
7.	Maierato (L. Ficuciello 48½)	1 4 1 1
8.	Da Skai (G. Frontini 49)	4 4 3 2
9.	North (M. Sacco 46)	1 2 0 0
10.	Fielding (C. Castaldi 48½)	0 4 1 4
11.	Dalni (F. Ligas 43)	2 4 3 2
12.	Saint Claude (V. Bartalotta 53)	1 0 0 0
13.	Winged Harrow (R. Mascolo 44)	0 4 3 0

Favoriti: Maierato, Terza Luna, London Lad

Ottava corsa — ore 18,10

- m 1800

1.	Prowess (M. Moretti 53½)	0 3 3 0
2.	Romantica Bijou (G. Pinto 53½)	3 4 2 1
3.	Goodlines (G. Frontini 51)	0 0 0 2
4.	Teresa Foschi (M. Sacco 49)	0 4 0 0
5.	Larissa (F. Ligas 45)	rientra

Goodlines, Romantica Bijou

La «marcia alpina» uno sport inutile?

Fidal e Coni vogliono riconoscere la disciplina - I torinesi si allenano ai... giardini pubblici

A forza di correre diventano «cronometri umani»

alpina regolarità», illustre sconosciuta. grande «abbuffata» stracittadine, maratone e maratonine, competitive non, questa disciplina stenta a trovare la collocazione che sarebbe dovuta.

«Le gare possono essere individuali, coppie o pattuglie elementi) — *spiega Vittorio Girodo di Novaretto* — lo scopo della quello percorrere un percorso ta dai giudici».

I percorsi variano dai 15 (gare individuali a coppie) ai km (gare a pattuglie). Ogni percorso viene diviso in tre o quattro settori, parte dei quali pianura, parte salita e parte discesa. Per ogni settore viene stabilita media, che può variare dai 3 ai 7 chilometri orari. «Naturalmente percorso, settori medie orarie comunicati ai concorrenti all'ultimo momento, in modo che non ci sia la possibilità di provarli prima — *afferma Girodo* — ed ogni secondo di vantag- o di nel tagliare il traguardo singoli settori costerà punti di penalità. Sembra impossibile, ma ci so- atleti che riescono a cludere la zero penalità: autentici "cronometri umani"».

Questo sport viene praticatutta l'Italia settentrionale: Piemonte, Liguria, Lombardia Veneto. Per quanto riguarda il Piemonte numero- sono le società che praticano marcia alpina, alcune in modo esclusivo, accompagnandola al podismo ed all'atletica leggera: Gruppo Tempo Libero Torino, G.S. Moncenisio Novaretto, Polisportiva Villardorese, Umac Condove, Almese, G.a.v. Villar Focchiardo, U.S. Val nel Pinerolese, G.S. di Coggiola Biellese, Dopolavoro Zegna, So- Pietro Micca di Biella, Società Oropa, Bufarola, G.S. Favaro, Polisportiva Lessona, G.S. Elvo.

«*La il Coni vogliono riconoscerci* — lamenta Renzo — *dicono che marce alpine di regolarità sono sport inutile. allora ci spieghino in base a quali criteri può giudicare sport utile o meno*».

Il mondo delle «marce di regolarità» chiede lo spazio che gli compete. «*E' disciplina che riunisce in tutti gli elementi sport vero* — afferma il torinese Marcato — *viene svolto all'aria aperta, in località montane bellissime, comporta agonismo molto accentuato, però esasperato. I percorsi certo delle passeggiate e salite sono in genere impegnative: se si aggiunge il fatto che vanno effettuate cadenza regolare, senza mai potersi concedere attimo sosta, capirà che*

L'AMBIENTE E' SPLENDIDO MA LA FATICA... SI SENTE

marcia alpina di regolarità non uno scherzo neppure lato atletico. poi allenamento: tanto, fino a trovare automaticamente la della propria falcata».

Allenamento: nota dolente per i marciatori torinesi. «*Se gli valsusini, e quelli montane in generale, hanno campi allenamento ideali sull'uscio* — prosegue Marcato — *non è così per noi che stiamo in città. Abbiamo rimediato in qualche misurando percorso di un chilometro esatto, ai giardini pubblici di via Sospello, ma, essendo ovviamente pianeggiante, non permette provare a dovere discesa*».

come si fa a trovare l'esatta media-oraria a cui camminare? «*Non è così facile: io per ricavare una tabella affidabile ho impiegato quasi anni. Occorre fare un mucchio proporzioni passi-metri-minuti, calcoli complicatissimi. dopo tutto questo, basta fare il passo leggermente più lungo o più corto e l'intera tabella salta. Col tempo però la media diventa cosa quasi automatica, la si sente dentro*».

Come incomincia a fare di regolarità? più comune quello pattuglie mancanti di un elemento: si finisce per ingaggiare un amico ignaro e, nella maggior parte casi, un nuovo adepto alla specialità.

Quanti partecipanti raccoglie ogni gara? «*In Piemonte un centinaio, divisi nelle categorie maschile, femminile (un po' poche le donne, a dire il vero), ragazzi e pulcini*».

Chi sono i più forti? «*Campione italiano in carica è il bresciano Giuseppe Martinelli, anni. In campo femminile, il tricolore è stato invece vinto dalla ventunenne Antonella Bonazzi di Commenduno. In Piemonte esistono atleti molto validi, Crotti Lessona Mina del G.S. Genzianella*».

«*Anch'io ho già vinto una gara* — spiega Renzo Marcato — *prova a pattuglie lo anno, in squadra con i miei fratelli, e Claudio. Abbiamo tagliato il traguardo con 47 penalità, cioè 47 secondi differenza sulle medie stabilite, in tre ore di gara*».

Si svolgono marce di regolarità all'estero? «*No, che io sappia* — risponde Marcato — *piuttosto qualche cosa di simile avviene in Francia in Germania con le di orientamento, non è esattamente la stessa cosa*».

Si corre così

regolamento il marcia- deve scarponi montagna pedule, comunque non scarpette ginnastica.

Sempre per regolamen- è necessario portare lo zaino (senza vincoli di peso e perciò, al limite, vuoto), pericolo permeabile. comunque per tato ma per chi, vuole avere qualche mangiare o da bere.

in- servirsi di bastoni qualunque oggetto la misurazione del passo. Consentiti solo cronometro orologi aiuti indispensabili per stabi- media-oraria del marciatore.

Testi a cura **Marco Sannazzaro**

UN DIFFICILE PASSAGGIO IN ALTA MONTAGNA

Queste le gare del 1982

NOVARETTO: 23 maggio, G.S. Moncenisio, gara a pattuglie.
30 prova valsusino, a coppie.
LESSONA: 6 giugno, Trofeo Simonetti, individuale.
BIELLA: 20 giugno, Trofeo Pietro Micca, individuale.
OROPA: 27 giugno, Trofeo Valle Oropa, a pattuglie.
CAPRIE: 4 luglio, prova camp. valsusino, a coppie.
TRIVERO: 11 luglio, Trofeo Trivero, individuale.
CONDOVE: 18 luglio, Trofeo Biandino, campionato pie-
NOVARETTO: gara prova unica di piemontese per società.
: 29 agosto, Trofeo Piemonte, piemontese pattuglie.
VILLARDORA: 12 settembre, campionato piemontese individuale.
IN LIGURIA da destinarsi): 18-19 settembre, campionati italiani individuali a prova unica.
3 ottobre, camp. a coppie.
11 camp. valsusino individuale.

L'AVIS fa appello alla DONA SANGUE generosità date un po' sangue

PROGRAMMA VEGLIA BORLETTI
La quinta stagione dell'auto: i condizionatori.

Genova
ELETTROLIDO
O.De Gasperi, 1/R
tel. 301351
ELETTRAUTO CESAREA
via Cesarea, 66/R
585666
F.E.A.M. di Aldo Poggi
via Caprera, 25/R
tel. 397556
Genova Sampierdarena
OFF. CESARE
via N. Ronco, 23
416260

MELLEY ZAPPA
via Manzoni, 52
tel. 25366
AUTOSAR s.r.l.
Genova - tel. 60012
Albenga (SV)
OFF. DORIA
via Reg. Doria, 20
tel. 53318
Alessandria
VILLAVECCHIA
S. Gorizia, 15.
tel. 51646
(VC)

MAUCCI
v.le Macallè cond. Eolie
tel. 402866
Borgo Dalmazzo
FONTAUTO
via Cuneo, 84
tel. 769798
DELLA VECCHIA
via M. Curie, 10
tel. 29809
Torino
BOESSO
Masaccio,

(ang. Depanis)
tel. 7396336
CARGEL
c.so Moncalieri, 19
657419
CASA DEL CONDIZIONATORE
Frejus, 7
442579
CLIMA CENTER
via Fattori, 52
tel. 713013
Valenza Po
LENTI & EPIS
via Mazzini, 57
91675

"Per tutte le altre regioni consultate le pagine gialle alla voce Condizionatori d'auto".

Salone
LA STAMPA
Libreria Concessionaria dell'Istituto Poligrafico e Zecca dello Stato
Via Roma, 80 - 517.958

ACCETTAZIONE Inserzioni per Repubblica - Parte

Torneo Pozzo: un festival del miglior calcio giovane

Ogni torneo giovanile suscita fresche [illegible] poiché l'età dei protagonisti ci pone di fronte ad un caleidoscopio, dove virtù di ogni tipo si [illegible] lano stupendamente: entusiasmo, vitalità, grinta, carattere, istinto, classe naturale, lealtà, emulazione. Il giovane calciatore è ancora naif, conserva intatti requisiti, non [illegible] «contaminati» dal mondo professionistico che, in periodi successivi, «premerà» sulla sua formazione [illegible] ogni genere [illegible] interessi.

[illegible] torneo «Vittorio Pozzo», giunto alla [illegible] edizione, viene a cadere nel mezzo della primavera, la stagione delle fioriture di talenti, l'epoca in cui la semina [illegible] i frutti sperati. A ricordare la figura del commissario tecnico più conosciuto d'Italia, condottiero vincente in due campionati del mondo e di una Olimpiade, si daranno simpatica battaglia la Juventus, il Torino, il Genoa, l'Ardor, [illegible] Barcanova, [illegible] Lascaris, il Bacigalupo S. Maurizio e [illegible] Stella Rossa di Belgrado.

Dove giocano i giovani [illegible] osservatori, appassionati, dirigenti, allenatori. Anche questa edizione finirà fatalmente per trasformarsi in una passerella di giovani [illegible] cui sentiremo parlare in futuro, anche se in chiave diversa. Il calcio, seguendo i bizzarri giochi dell'imprevedibile, ha già riservato [illegible] precisa destinazione [illegible] questi calciatori di verde età: al fianco del più bravo si muoverà il più debole, [illegible] volenteroso il più pigro, del più fortunato il meno sospinto dalle stravaganze della sorte. Ma focalizzare questi specifici denominatori spetterà agli addetti [illegible] lavori, alla critica. Il pubblico, invece, si appagherà davanti alla panoramica generale, [illegible] colpo d'occhio, al collettivo, all'impegno che non mancherà a nessuno.

Il «Torneo Pozzo» ha vissuto momenti esaltanti e giornate indimenticabili. Attraverso il [illegible] esame sono passati piccoli calciatori che in epoca successiva si [illegible] affermati, [illegible] Maggiora, militante nella Roma, [illegible] Galderisi, «esploso» quest'anno nella Juventus, come Franco Baresi, oggi pilastro sul quale Farina tenta di ricostruire [illegible] più competitivo, come Minoia, Chiarenza, Bonesso, Sclosa, Nemo e Masi, che nel [illegible] giocò molte partite in prima squadra.

Il calcio non esaurisce [illegible] proprio filone anche grazie a tornei come questo, poiché l'oro che luccica nelle gambe dei giovani [illegible] a diciotto carati [illegible] consente agli osservatori di attingervi tranquillamente, [illegible] timore di fregature o di truffe. I prodotti [illegible] genuini, nel bene [illegible] nel male. Nessuno può mascherarli, sofisticarli, alterarli. Semmai, i tornei riservati ai calciatori in fase [illegible] crescita possono [illegible] facili illusioni, poiché [illegible] sempre un prodotto esploso in giovane età [illegible] mantenere fede a certe promesse. [illegible] questo fa parte del calcio, del suo fascino, della sua imprevedibilità, [illegible] suoi risvolti un po' misteriosi.

La città di Torino guarda al torneo «Vittorio Pozzo» con simpatia e con interesse; la stampa, la televisione e le radio private puntano già [illegible] obbiettivi. Ancora [illegible] volta i riflettori sui giovani. Che, in fondo, sono i veri protagonisti della vita.

Angelo Caroli

ENERPETROLI SPA
COMMERCIO PRODOTTI PETROLIFERI
Chevron
LUBRIFICANTI
GASSINO T.SE (Torino)
Via Valle Baudana 3
Tel. (011) 9607164 - 9606265 - 9606842
Chevron
LUBRIFICANTI

Esordienti al «Pozzo»

GALDERISI

Quando «Nanu» Galderisi scese per la prima volta in campo nel Torneo Pozzo non era certamente «stella» del calcio italiano, ma non era neppure difficile intravedere in lui doti da piccolo campione che sul prato del Motovelodromo entusiasmava gli amanti del calcio giovanile. Si diceva con cautela: «Se non monta la testa può fare strada». Profezia abbastanza facile da fare, perché le doti innate erano del piccolo salernitano non può fallire.

E' così è stato. Inserito indiscusso nella formazione Primavera della Juventus, Galderisi ha bruciato le tappe e si è conquistato la stima dei tecnici bianconeri, prima di tutto quella di Trapattoni che l'ha aggregato alla prima squadra. «E' piccolo». Ma la storia del calcio mondiale è piena di «bassotti» che si sono fatti onore, quindi non ha mai fatto quando la non c'è.

Galderisi ha dimostrato proprio nel campionato concluso può fare. Quindici partite giocate (alcune solo in parte) sei gol decisivi [illegible] è davvero l'asso nella manica di Trapattoni che ha trovato in lui [illegible] adatto per superare un momento molto delicato della stagione. Delizioso in palleggio, dotato di eccezionale fiuto del gol, uno spiccato senso dello smarcamento ed un dribbling da stampo sudamericano, il diciannovenne scugnizzo di Fratte ha ora il tempo dalla sua parte.

BONESSO

Anche proprio negli anni in cui giocò al Torneo [illegible] Bonesso, chiamato Loris, ebbe modo di affinare una di quelle che poi [illegible] le sue migliori: l'elevazione. Infatti, la gioventù, la punta granata ha giocato anche una certa continuità a pallavolo e la pratica di questo sport gli ha insegnato a cogliere il momento esatto per alzarsi da terra e a «restare in aria» quel momento è più che mai di battere avversari anche fisicamente più dotati.

Molte delle sue reti, infatti, sono state realizzate di testa, con precisi perentori e precise scuccate. Lo stesso stopper della Juventus, Brio, ben più esperto del granata, affermava, alla vigilia del derby, di temerne i colpi di testa e il gol a segno da Bonesso, in effetti, fu frutto di un tocco di testa (anche se aiutato dalla fortuna).

Tutto ciò non significa che Loris non ci sappia fare con i piedi, anzi. Il problema, però, è che l'attaccante è piuttosto esile di costituzione, quindi finisce talvolta per essere superato o raggiunto dallo scatto magari dopo essersi difeso bene in dribbling.

«Sbocciato» appena quindicenne nel Saronno (è nato a Milano), approdò fin la stagione successiva a Torino dove è salvo a parentesi [illegible] «per le ossa». Tornato a casa teoricamente per la riserva, si è conquistato a suon di gol e impegno un posto

F. BARESI

Tra i giocatori di classe più pura in circolazione in Italia, Franco merita senza dubbio un posto di primo piano. E' il tipico giocatore bello da vedere sempre armonioso in ogni gesto di gioco, disinvolto nel palleggio come nel tiro. In breve ragazzi saper giocare a calcio è cosa innata e Baresi dimostra domenica dopo domenica che ciò è vero.

Gioca «libero» nel ma ha il passo del centrocampista e è giocatore fi tempo fa soprattutto il lancio lungo e calibrato. Il Milan si avvale spesso delle sue fughe in avanti, che colgono di sorpresa le difese avversarie. Da qualche anno è il titolare nel ruolo nella Nazionale Under ed ora, giusto premio alle sue prodezze, si accinge a far parte della spedizione italiana ai campionati del Mondo in Spagna. Per un ventiduenne è un grande prestigio, che avrà proprio per lui più di.

Prima una pubalgia poi un'infezione virale l'hanno infatti costretto a stare lontano dal Milan troppe tempo. La squadra scivolata in serie è lui non poteva per il della rivincita: è ritornato riserva di Bearzot, ma gli pare già di toccare il cielo con un dito, perché quando spiccò il trampolino [illegible] deve certo sperare tanto. Timido e sensibile, saprà stare in un angolino ad aspettare il

BERGOMI

Gli «intenditori» che non mancano mai sugli spalti dei campi dove si disputano i giovanili quale, appunto, il «Pozzo», affermano che da quelle prime apparizioni fra gli «allievi» Bergomi dimostrava di avere la stoffa. E' comunque un fatto che fin allora il difensore interista poteva contare su una straordinaria potenza fisica che lo poneva una spanna al di sopra della maggioranza dei suoi

E quella di una splendida efficienza atletica è la sensazione che Bergomi ha dato per prima quando ha fatto capolino sui campi della A. Lo stacco di testa, la decisione negli interventi di piede, gli anticipi non lasciano spazio per incertezze hanno immediatamente rivelato in lui il difensore di grosse doti e di sicuro avvenire. Non per nulla tutto il clan dei nerazzurri, da Beccalini, ne è rimasto entusiasta il c.t. della azzurra, Bearzot, che già convocato nonostante la giovanissima età (è di dicembre del '63).

Le sue doti, però, non sono solo di incontrista. Ha anche piedi buoni e questo gli consente di cavarsela egregiamente in quelle fasi di appoggio che è compito sempre più frequente anche dei difensori, in questi tempi di vacche magre per le punte. «E' un giocatore capace, nel suo ruolo, di coprire qualsiasi schema, così da giocare contro qualsiasi avversario», ha detto di lui Bearzot.

DITTA CADONI
DI PAONE ANTONINA

INGROSSO INGROSSO

VINI E PRODOTTI TIPICI SARDI

Via Sobrero, 28-29 - Tel. 488.327 - 472.039

L'occasione d'oro!

Vendita promozionale autorizzata sino al 31-5-82 come da [illegible] del 19/4/82 (racc.n.0552)

Considerata l'impossibilità di ultimare i lavori di ristrutturazione
(Lic. Edilizia n. 564 del 17/6/81)
entro i tempi preventivati e dovendo totalmente liberare i locali per fare spazio ai muratori, diamo seguito alla
VENDITA STRAORDINARIA DI
TAPPETI ORIENTALI AUTENTICI
persiani, russi, indiani, turchi, pakistani, cinesi,
di nuova vecchia e antica annodatura a
VERI PREZZI DI LIQUIDAZIONE

Ulteriore sconto 5% sui prezzi rossi!

Ogni tappeto reca il precedente prezzo scritto in rosso e sbarrato, quello nuovo e già scritto in nero

ATTENZIONE
Tutti i tappeti sono acquistabili anche con l'esclusiva Formula C.I.T.O.
"Compri in contanti, Paghi a rate": soltanto il 50% del prezzo all'acquisto e il rimanente dilazionato in 12 mesi, senza cambiali né interessi... né maggiorazioni.

ULTIMI GIORNI

C.I.T.O. CENTRO IMPORTAZIONE TAPPETI ORIENTALI

Torino via [illegible] 10 Tel. (011) 519015

Milano viale Tunisia via [illegible] Tel. (02) 2716803

agenzia2P Torino

PREMI

PRIMO PREMIO: Trofeo «Vittorio [illegible] offerto [illegible] geom. Guido [illegible] - Coppa «La [illegible]pa» offerta dal quotidiano torinese - 20 targhe offerte dall'U.S. Ardor

[illegible] Coppa «Giuseppe Dolza» offerta [illegible] famiglia [illegible] - 20 targhe offerte dall'U.S. Ardor

[illegible] Coppa «Ugo Frassinelli» offerta [illegible] Giò. Frassi - [illegible] targhe offerte dall'U.S. Ardor

QUARTO [illegible] Coppa «Comm. [illegible] Sorrentino» offerta dalla sig.ra Lombardi - [illegible] targhe offerte [illegible] Ardor

QUINTO PREMIO: Coppa [illegible] Ronco» offerta dal sig. Umberto [illegible] - [illegible] ciondoli-ricordo [illegible] dall'U.S. Ardor

SESTO [illegible] Coppa «Ernesto Clovis» offerta [illegible] sig. Carlo [illegible] - [illegible] ciondoli-ricordo [illegible] dall'U.S. Ardor

SETTIMO [illegible] Coppa «Prandi-Bosso» offerta dal sig. Piercarlo [illegible] - 20 ciondoli-ricordo offerti dall'U.S. Ardor

OTTAVO PREMIO: Coppa «Augusto Chiampan» [illegible] sig. [illegible] Chiampan - 20 ciondoli-ricordo offerti dall'U.S. Ardor.

PREMI SPECIALI

[illegible] «Carlo [illegible] al miglior portiere, offerto [illegible] sig. [illegible] Mazzucco.

PREMIO «Giorgio [illegible] miglior centrocampista, offerto dai fratelli [illegible]

[illegible] «Vittorio [illegible] miglior difensore, offerto [illegible] sig. Giorgio Venturelli.

PREMIO [illegible] **Curtino»:** [illegible] capo-cannoniere, offerto dal geom. Carlo Curtino.

PREMIO «Ernesto Bertolino»: al miglior libero, offerto dal [illegible] Bertolino.

PREMIO «R. [illegible] miglior attaccante, offerto dal sig. Luigi Ruffa.

[illegible] **«U.S. Ardor»:** al giocatore più giovane, offerto dal sig. Lino [illegible]

[illegible] **«Lorenzo** [illegible]: al portiere che ha subito meno reti, offerto dal geom. Curtino.

[illegible] **«Pierin Piumatti»:** all'allenatore [illegible] squadra prima classificata, offerto dal sig. Lino Piumatti.

[illegible] **«Tullio Crosera»:** all'allenatore della squadra seconda classificata, offerto dal signor [illegible] Barosso.

COPPA DISCIPLINA: [illegible] squadra professionistica più corretta, offerta dall'oreficeria Freyria.

COPPA DISCIPLINA: alla squadra dilettantistica più corretta, offerta dall'oreficeria Freyria.

TROFEO [illegible] al giocatore che si sia distinto come suggeritore di [illegible] offensive, offerto [illegible] Alberto Pozzo.

PREMIO «U.S. Ardor»: all'autore della 500ª rete, offerto dall'U.S. Ardor.

IL COMITATO D'ONORE

Bertano Giuseppe, [illegible] Canavese.

Cattaneo Matteo, vice-sindaco di Favria Canavese.

Ros-Vacca [illegible] Mario, sindaco di Oglianico.

[illegible] Angelo, [illegible]

Battuello cav. uff. Giuseppe, presidente Ans.

[illegible] on. Giuseppe, deputato.

[illegible] Eugenio, senatore.

Forma dr. Renzo, senatore.

Fornace Pietro, pretore.

Moratti rev. Natale, parroco di Favria Canavese.

Mazzetto Adriano, presidente Pro-Favria.

Tommasi Canova Renzo, presidente U.S. Programma Victor Favria.

[illegible] Mario, imprenditore.

Tommasi Canova Carlo, amministratore delegato Soc. Programma.

Arondello ing. Giovanni, presidente Tecno-Rivarolo.

Chiono dr. Renato, presidente Filarmonica di Favria.

Chiono grand'uff. Virgilio, [illegible] presidente U.S. Victor Favria.

Beda cav. Liliano, industriale [illegible]

[illegible] on. dr., deputato.

Soria dr. Alcide, medico.

Cortaldo cav. Primo, orefice.

Picat [illegible] Giovanni Bruno, giocatore.

Oberto Luciano, addetto sport Comune di Favria.

Frassi Giò, segretario U.S. Ardor.

Valente Antonio, segretario Pro-Favria.

Moretti [illegible] Michele, assessore allo sport Regione Piemonte.

Rava Paolo, [illegible] allo sport Provincia di Torino.

[illegible] prof. Emanuela, presidente Cassa di Risparmio [illegible] Torino.

[illegible] avv. Federico, presidente Figc.

Borgogno dott. Dario, segretario generale Figc.

Ricchieri dott. Antonio, presidente Lega Nazionale Dilettanti.

Grassi avv. Carlo, presidente settore giovanile Figc.

prof. dr. Dimitrijevic Bramislav, presidente F.C. [illegible] Rossa di Belgrado.

[illegible] comm. Renzo, presidente [illegible] Genoa [illegible]

Boniperti geom. cav. Giampiero, presidente F.C. Juventus.

[illegible] comm. Orfeo, presidente Torino Calcio.

Francone rag. Andrea, presidente A. S. Bacigalupo S. Maurizio.

Pampione Angelo, presidente U.S. Barcanova.

[illegible] Francesco, presidente G.S. Lascaris.

Curtino geom. Carlo, presidente U.S. Ardor.

Boscione dr. Andrea, capo servizi sportivi Rai-tv.

Capponi [illegible] Giovanni, [illegible] servizi sportivi de «La Stampa».

[illegible] dr. Angelo, giornalista sportivo.

Coraglia Luciano, giornalista sportivo.

Ferraris dr. Eugenio, capo [illegible] sportivi di «Stampa Sera».

Fumi dr. Alberto, giornalista sportivo.

[illegible] dr. Gianpaolo, giornalista sportivo.

Punzo Giovanni, redattore [illegible] Piemonte Sportivo.

Tutino rag. Aristide, direttore [illegible] responsabile «Sportissimo».

Catella on. Vittore, presidente [illegible] Coni regionale.

Cugnaso dr. Pierfilippo, presidente Coni provinciale.

Rostagno rag. Romaldo, presidente Com. Reg. Piemont. Figc.

[illegible] Salvatore, segretario Com. Reg. Piemont. Figc.

Barbotto Vittorio, presidente Crp settore giovanile Figc.

Giachino cav. Agostino, segretario Crp settore giovanile Figc.

Portigliatti geom. Luigi, presidente Comitato Provinciale Figc.

Grosso Aldo, presidente Cl settore giovanile Figc.

[illegible] Alberto, segretario Cl settore giovanile Figc.

[illegible] rag. Antonio, presidente [illegible] di Torino.

Montalenti ing. Gabriele, presidente [illegible] Regionale Arbitrale.

Brocca rag. Gianfranco, vice-presidente [illegible] Regionale Arbitrale.

Pane [illegible] Gualtiero, commissario [illegible] arbitri regionali piemontesi.

Boccalatte Sergio, vicecommissario arbitri regionale.

[illegible] Oreste, vice-commissario [illegible] regionale.

Musso Armando, vice-commissario arbitri regionale.

Pesando [illegible], vice-commissario arbitri regionale.

[illegible] Mario, vice-commissario arbitri regionale.

Righetti Pieraugusto, presidente Aspicalcio.

Ragaglia Alfonso, vice-presidente U.S. Programma Victor Favria.

Rava geom. Guido, vicepresidente [illegible] U.S. Ardor, in [illegible] di [illegible] dirigenti delle [illegible]

Si gioca a Favria

Domani

15 —	Juventus-Ardor	(1)
16,15	[illegible] Rossa-Barcanova	(2)
17,30	Torino-Lascaris	(3)
[illegible]	Genoa-Bacigalupo [illegible]	(4)

Domenica 23 maggio

SEMIFINALI

9,30	[illegible] (1) - [illegible] (4)	(A)
10,45	Vincente [illegible] - Vincente [illegible]	(B)

FINALI

16,15	Perdente (A) - [illegible] [illegible]	3° posto
17,45	[illegible] (A) - [illegible] (B)	1° posto

Al termine, premiazione sul campo.

IL MOBILIFICIO REMO

di via Po 54/56 Chivasso
(vicino al ponte [illegible] Po)
Tel. 910.2846

Attende la propria clientela nei nuovi locali con un vasto assortimento di mobili per tutte le esigenze e con pagamento fino a 30 mesi senza cambiali

Mobilificio Remo
Via Po 54/56, Chivasso
Tel. 910.2846

TORR. CROSTA M.
Via F. Baracca 33
TORINO

CAFFE' MALABAR
Tel. 296.363-266.283
TORINO

MALABAR
IL BUON CAFFE'

Le nostre miscele per bar [illegible] tutte [illegible] 1ª qualità
La nostra assistenza tecnica vi garantisce una perfetta degustazione

CONTI APRE A PINEROLO

IN VIA SALUZZO

Dal 29 maggio cogli la cuccagna al volo

PIZZAIOLA PALLA LOCATELLI *gr. 120* **L. 680**	GELATO ORLANDO *lt. 1* **L. 1600**	POMODORI PELATI LA SARNESINA *gr. 400* **L. 170**	GRAN TURCHESE COLUSSI *gr. 700* **L. 1590**	SUCCHI FRUTTA JOLLY *cc. 125* **L. 140**	BACARDI RHUM **L. 6980**	PASTA DEL CAPITANO *tubo gigante* **L. 780**	CENTO *bombola gr. 194* **L. 1590**
MARGARINA VALLE *2 conf.* **L. 1080**	FILETTI MERLUZZO FINDUS *gr. 400* **L. 2590**	OLIO DI OLIVA DANTE *lt. 1* **L. 2790**	BISCOTTI TUC LU **L. 580**	ACQUA FIUGGI *cl. 92* **L. 590**	GORDON GIN **L. 6920**	ACE GRANDE *fl. lt. 1* **L. 460**	LYS AMMONIUM O. S. 990 *fl. gr. 700* **L. 820**
RICOTTA VAL PO *l'etto* **L. 210**	BASTONCINI PESCE FINDUS *gr. 400* **L. 2390**	OLIO EXTRA VERGINE OLIVA BERTOLLI *lt. 1* **L. 3280**	CRACKERS MOTTA *gr. 750* **L. 1290**	ACQUA PANNA *lt. 1,5* **L. 390**	Tutti i giorni carne fresca e prelibata con montagne di frutta, verdura ed insalata.		FUSTINO DASH **L. 9240**
FETTINE SUN *10 fette, gr. 190* **L. 700**	PISELLI NOVELLI FINDUS *gr. 450* **L. 1290**	OLIO ARACHIDE OIO *lt. 1* **L. 1980**	PANCARRÈ MULINO BIANCO *12 fette* **L. 320**	6 BOTT. CRODINO *cc. 100* **L. 1640**	PORTO FONSECAS **L. 4500**	NELSEN PIATTI LIQUIDO *fl. kg. 1* **L. 880**	FUSTINO DINAMO PALMOLIVE **L. 5990**
BURRO ENTREMONT *gr. 250* **L. 1200**	CONFETTURA S. ROSA *gr. 400* **L. 1190**	ACETO PONTI *lt. 1* **L. 480**	CARAMELLE CEDRINCA **L. 690**	6 BOTT. ARANCIATA CRODO *cc. 180* **L. 1680**	GRAND MARNIER **L. 8900**	ARIEL BUCATO FORM. E3 **L. 1600**	TOVAGLIOLI SCOTT FAMILY *pacco doppio* **L. 760**
EMMENTHAL FRANCESE ENTREMONT *l'etto* **L. 638**	Come una volta prosciutti e salami tagliati per te nel modo che ami.	BRODO VERO MAGGI *10 cubi* **L. 590**	TÈ LIPTON *20 filtri* **L. 750**	BIRRA PRINZ *v. a p., cl. 66* **L. 490**	BRANCAMENTA **L. 5800**	LAVA SBIANCA *6 dosi, scat. gr. 120* **L. 1090**	PANNOLINI LINES SVELTO C/ELASTICO *conf. pz. 10* **L. 2980**
PROSCIUTTO CRUDO MONTORSI *l'etto* **L. 1690**		RISO CURTI S. ANDREA *gr. 950* **L. 1340**	CAFFÈ BOURBON *gr. 200* **L. 1790**	3 LATTINE BIRRA KRONENBOURG *cl. 33* **L. 1340**	ULTRARAPIDA SQUIBB MAGNUM **L. 1200**	CEROTTI BAND-AID *conf. pz. 20* **L. 880**	OLIO FIAT VS 40 *lt. 1* **L. 2650**
MORTADELLINA P.S. MONTORSI *l'etto* **L. 498**		PASTA SEMOLA F.G. *kg. 1* **L. 690**	CAFFÈ LAVAZZA TAZZA ROSSA *gr. 400* **L. 3460**	AMARETTO DI SARONNO **L. 4400**	SHAMPOO ASS. ERBAVIVA *fl. cc. 250* **L. 790**		
PROSCIUTTINO COTTO BERETTA *l'etto* **L. 980**	TONNO MARUZZELLA *gr. 85* **L. 690**	BUONDÌ MOTTA *8 pezzi* **L. 1980**	ORZORO *gr. 800* **L. 1560**	PERNOD 45° **L. 5400**	LACCA ASS. CADONETT *media* **L. 1090**		
WURSTEL S/PELLE WUBER *10 pz.* **L. 990**	PASSATA DI POMODORO CIRIO *gr. 680* **L. 690**	FRETTOSELLO SPAGNOLI *8 pezzi* **L. 1490**	SIONON TRE *50 buste* **L. 1500**	WHISKY J. B. **L. 6980**	DEODORANTE BAC DRY **L. 1390**		

CONTI

LA DIESEL DI SUCCESSO.

Un successo logico e naturale. Con la sua bellezza aggressiva, con un motore a 6 cilindri di concezione esclusiva, la VOLVO DIESEL si differenzia profondamente e totalmente dalle altre diesel.
Solo i suoi 6 cilindri, il numero ideale per la realizzazione di un diesel veramente equilibrato, possono offrire costantemente i massimi valori di ripresa e velocità, di silenziosità e di confort. Valori tecnici e qualitativi che assimilano le sue prestazioni a quelle dell'auto a benzina.
Quanto all'economia, si sommano i vantaggi tipici del diesel a quelli offerti dalla Qualità VOLVO, validi come i vantaggi della sua "Sicurezza Dinamica".
BERLINA o **STATION WAGON**, è **AL 18% DI IVA.**
Puoi acquistarla anche usufruendo dei comodi vantaggi del LEASING e del CREDITO VOLVO.

VOLVODIESEL
LA PRIMA E UNICA DIESEL 6 CILINDRI

LDB

VOLVO
QUALITÀ E SICUREZZA

I nominativi dei [redacted] Uffici si trovano [redacted] telefonici alla voce VOLVO

ECONOMICI

19 V[redacted] alloggi

CASAMERCATO D 650.3605 [redacted] via B. Massimo (centro) 3 camere [redacted] bagno L. [redacted].

[redacted] D [redacted] libero via Asinari di Bernezzo (Parella) 2 camere [redacted] cucinino servizi. Dilazioni. Permute.

CASAMERCATO [redacted] villa libera Fra[redacted]o recente salone 2 camere [redacted] grie mansarda 4200 mq giardino.

CASA[redacted] B 650.3605 libero via Madama Cristina ristrutturato 2 camere cucina servizi Lire 46 milioni rateabili.

CASAMERCATO Z 650.3605 vende alloggio in via Strambino (Barriera di Milano) composto da 2 camere tinello cucinino e servizi mq 85 circa termo ascensore. Permute.

CASELLE libero recente salone 2 camere cucina più mansarda 3 vani servizi box orto prezzo affare. Tel. Sit 532.554.

CASETTA libera prima cintura Rivoli su 2 piani 2 camere cucina servizi mq. 95 con giardino L. 59 milioni 500 mila tel. 657.516.

CASETTA libera Andezeno 4 km Chieri 5 ca[redacted] bagno [redacted] garage [redacted] recintato mq 1000 vendesi L. 50 milioni più 26 milioni dilazioni. [redacted] 599.642.

[redacted] (via Bogino) libero alloggio mansardato 3 camere cucina bagno [redacted] mq 58 milioni vende Sefim tel. 473.0387.

CENTRALI[redacted] libero 2 [redacted] cucina servizi via Bertola spazioso 76 milioni meno dilazioni Galotto 489.759.

CENTRALISSIMO monolocale vuoto via M. Vittoria sufficienti 5 milioni più mutuo. Centraledile tel. 532.409.

CENTROCASA 513.631 corso Montecucco 20 appartamenti signorili luminosi 2 3 4 camere cucina bagni da 71 milioni a 132 milioni 700 mila meno mutuo San Paolo e dilazioni.

[redacted] 513.631 [redacted] occasioni recente 2 camere tinello bagno cantina 43 milioni minimo contanti dilazioni.

CENTROCASA 513.631 libero adiacente corso U. Sovietica camera cucina bagno termo 30 milioni minimo contanti.

CENTROCASA 513.631 adiacente corso Brianza appartamenti termo ascensore 2-3-4 camere cucina bagno dilazioni pagamento.

CITTADELLA A villa lussuosa unifamiliare a Chieri in complesso residenziale con salone [redacted] cucina biingressi biservizi taverna con camino lavanderia box 4 auto terreno L. 198 milioni dilazioni permute. Tel. 519[redacted] - 532.170.

[redacted] B via[redacted] libero alloggio signorile ristrutturato [redacted] saloncino 2 [redacted] cucina ampio bagno [redacted] milioni dilazioni tel. [redacted].

CITTA[redacted] C corso Racconigi [redacted] ingresso 2 camere tinello cucinino bagno L. 58 milioni dilazioni tel. 519.260 - 532.170.

[redacted] D c. Francia [redacted] libero ingresso 2 camere tinello cucinino bagno L. 55 milioni dilazioni [redacted] 519.260 - 532.170.

CITTADELLA E corso [redacted] ingresso camera tinello cucinino bagno L. 45 milioni dilazioni tel. 519.260 - 532.170.

CITTADELLA F piazza Adriano liberi eleganti[redacted] mono/bilocali con servizi [redacted] da L. 21 [redacted]. [redacted] 519.260 - 532.170.

[redacted] via Ventimiglia [redacted] 2 [redacted] cucina bagno ingresso cantina so[redacted] L. 46 milioni dilazioni tel. 519.260 - 532.170.

[redacted] H Crocetta [redacted] con bagno angolo cottura arredato completamente ristrutturato L. 22 milioni. Telefonare 519.260 - 532.170.

CITTADELLA I Chivasso libero ingresso 2 camere tinello cucinino bagno 2 balconi cantina box auto L. 75 milioni. Dilazioni. Telefonare 519.260 - 532.170.

CITTADELLA L via Nizza adiacenze libero spazioso ingresso 2 camere tinello cucinino bagno 2 balconi cantina completamente ristrutturato L. 69 milioni permute dilazioni. Telefonare 519.260 - 532.170.

COLLEGNO borgata Paradiso libero signorile recente ingresso camera tinello cucinino veramente spazioso. Tel. Sit 532.554.

COLLEGNO (corso Francia) libero in stabile recente alloggio di salone 2 camere tinello cucinino bagno. Casa-Nova 337.634.

COLLEGNO libero 2 camere tinello cucinino bagno mq. 85 circa casa 1962 anche uso ufficio L. 57 milioni e mutuo. Tel. 687.834.

COLLEGNO

(zona Corso Francia): salone 2 camere tinello cucina 2 bagni terrazzo box anche permute. Bertoli 648.426.

CORSO B. Telesio libero: ingresso 2 camere cucina bagno 2 cantine abitazione od ufficio 58 milioni. Techno[redacted] 545.682.

CORSO Bramante 91 casa con termo ascen[redacted] portineria 2-3-4 camere [redacted] bagno [redacted] Lux Casa, tel. 546.478.

CORSO Brunelleschi Parco Ruffini libero signorile: salone 2 camere cucina biservizi box piano sesto. Tel. 548.153 - 516.229.

CORSO Cincinnato libero nuovo 2 camere cucina servizi mutuo fondiario facilitazioni Nordimmobili 749.2942 - 740.270.

CORSO Ferrucci via Avigliana: 2 camere tinello cucinino servizi, rimesso a nuovo. Nordimmobili 740.270 - 749.2942.

CORSO Francia R. Margherita viale Gramsci piano 7° camera tinello cucinino panoramico vuoto 53 milioni. Aurea 596.807 - 597.774.

CORSO G. Cesare vicinanza stazione Ciriè Lanzo libero camera cucina servizi 16 milioni più 13 milioni mutuo. Tel. 383.445.

CORSO Grosseto (via Casteldelfino) libero camera cucina bagno terrazzo 6° piano con ascensore 20 milioni [redacted] mutuo vende [redacted] grande occasione tel. 473.0387 487.741.

CORSO GROSSETO

libero recente camera tinello cucinino ingresso bagno termoascensore 46 milioni volendo box tel. 531.827 - 532.760 Il Mattone.

CORSO Lecce vuoto camera cucina bagno 36 milioni 500 mila dilazionabili vende Centraledile tel. 532.409.

CORSO M. d'Azeglio libero prestigioso: salone 2 camere cucina doppi servizi doppi ingressi. Telefonare 548.153 - 516.229.

CORSO Peschiera libero termo ascensore saloncino 2 camere tinello cucinino servizi 106 milioni affare. Grimaldi 506.464.

CORSO Peschiera libero prestigioso alloggio di 200 mq disposti su 2 piani comunicanti con scala interna. Casa-Nova 337.634.

CORSO Potenza libero recente: 3 camere tinello cucinino servizi ottima posizione. Centro Immobiliare tel. 548.153 - 516.229.

CORSO QUINTINO SELLA

libero 2 camere cucina servizi 2 balconi cantina spaziose 546.748 Eurocase.

CORSO Re Umberto (via San Quintino) ottimo pied-à-terre mansardato 2 camere servizio 24 milioni Sefim vende tel. 487.741.

CORSO Regio Parco via Reggio recente camera tinello cucinino servizi uso ufficio abitazione 42 milioni 740.270.

CORSO Sebastopoli libero recente signorile 2 camere cucina servizi prezzo interessante tel. 740.270 - 749.5000.

CORSO [redacted]pione (via Martorelli) libero in[redacted] tinello [redacted]ino bagno 37 mi[redacted] dilazionabili Sefim 473.0387.

[redacted] signo[redacted] mq: salone 2 [redacted] cucina [redacted] piano. Tel. 548.153 - 516.229.

CORSO Traiano libero signorile: sal[redacted] 2 ca[redacted]mere tinello cucinotto biservizi doppi ingr[redacted] posto auto. Tel. 548.153 - 516.229.

CORSO Trapani zona Viberti occupato 2 camere tinello cucinino servizi [redacted] milioni Nordimmobili 740.270 - 749.[redacted]

[redacted] Trapani [redacted] libero di 2 camere cucina bagno [redacted] L. 25 milioni [redacted] mutuo. [redacted]

[redacted] in stabile re[redacted] signorile varie metrature posizione di prestigio. Tel. 329.9007 Grimaldi.

CROCETTA attico libero (corso Rosselli) termo ascensore 60 mq oltre 35 mq terrazzo. L. [redacted] Grimaldi 506.464.

[redacted]A in zona signorile vendesi libero [redacted] 4 [redacted] cucina [redacted]

CROCETTA libera mansarda ristrutturata 2 camere cucinotta bagno camino funzionante L. 34 milioni. Dilazionabili tel. 687.834.

CROCETTA su corso vendesi libero alloggio [redacted] salone 4 camere tripli servizi. Tel. 729.402.

CROCETTA via Cassini libero saloncino 2 camere cucina abitabile doppi servizi L. 169 milioni Finci tel. 505.691 503.318.

CROCETTA (via Verazzano) [redacted] alloggio [redacted] L. [redacted] milioni [redacted]. Tel. 385.[redacted]

CROCETTA zona ville lussuosissimo alloggio libero: salone triplo 4 [redacted] pranzo cucina [redacted] tripli servizi terrazzo vende Affaire 516.966.

EDILCASE vende corso Agnelli 106 bellissimo appartamento libero con terrazzo panoramico: [redacted] tinello, cucinino, bagno. L. 65 milioni 700 mila. Telefonare 548.154.

EDILCASE [redacted] corso U. Sovietica 365, bellissimo appartamento libero 3 camere, cucina, biservizi, 3° piano. Tel. [redacted]

[redacted] A [redacted] libero zona [redacted] Brunelleschi [redacted] 2 [redacted] di 10 anni [redacted] spaziosissimo facilitazioni pagamento.

[redacted] B 546.748 libero zona corso Regina 2 camere tinello cucinino termoascensore casa recente facilitazioni pagamento.

EUROCASE C 556.387 libero via Genova 2 camere tinello cucinino servizi 2 arie spaziosissimo facilitazioni pagamento.

EUROCASE D 546.748 libero B. Milano (via Puccini) 2 camere cucina servizi ristrutturato sufficienti 30 milioni resto rate.

EUROCASE E 531.003 libero M. Campagna 2 camere cucina servizi 6° piano termoascensore facilitazioni pagamento.

FAILLA & BERTINETTO libero Grugliasco spaziosissimo e recente, camera tinello cucinino bagno più [redacted]

FAILLA & [redacted] via Lanzo, [redacted] termocentrale, 2-3 [redacted] tinello cucinino bagno. Prezzi a [redacted] 741.2874.

FAILLA & BERTINETTO 741.2874, Grugliasco, recente, spazioso, camera tinello cucinino bagno 2 balconi, 35 milioni.

[redacted] **& BERTINETTO** 741.2874, adiac[redacted]o Tassoni, piano 1°, camera cucina servizi cantina [redacted].

FAILLA & BERTINETTO occasione S. Vittoria: ingresso 2 camere [redacted] bagno ripostiglio cantina, 28.800.000. [redacted] 741.2874.

[redacted] 741.2874, [redacted] presto, Borgaretto, rec[redacted] ingresso [redacted] tinello cucinino bagno, 41 milioni.

[redacted] Rivoli [redacted] residenza Parc Musinè lussuoso appartamento mq 200 signorilissime rifiniture doppi ingressi 3 servizi terrazzi [redacted]

GABETTI 5757 vende [redacted] corso [redacted]topoli casa 1972 con giardino due camere tinello cucinino bagno box [redacted] mutuo.

GABETTI 5757 vende [redacted] zona [redacted] via Tunisi spazioso due camere cucina bagno ripostiglio cantina con mutuo casa.

GABETTI 5757 [redacted] via Borgaro [redacted] recente camera [redacted] cucinino bagno 37.000.000 dilazionabili.

[redacted] 5757 vende Pozzo Strada via [redacted] spazioso 2 camere cucina bagno 40.[redacted] dilazionabili sicura rivalutazione.

[redacted] vende libero centrale via Santa Chiara recente piano alto: salone 2 camere tinello cucinino doppi servizi.

GABETTI 5757 vende adiacenze corso Regina via Don Bosco recente spazioso 2 camere tinello cucinino bagno cantina.

GABETTI [redacted] vende libero [redacted] Massimo d'Azeglio, via Foscolo signorile salone 3 camere cucina doppi servizi.

GABETTI 5757 vende adiacente [redacted] Pe[redacted] Oasaco recente luminoso 2 camere ti[redacted] cucinino bagno cantina mutuo.

GABETTI 5757 vende libero [redacted] via Galdano via Moncalieri [redacted] tre [redacted] cucina bagno ripostiglio cantina.

[redacted] 5757 vende adiacente corso Monte Grappa [redacted] Pacchiotti recente luminoso 3 ca[redacted] cucina bagno con mutuo.

GABETTI 5757 vende via [redacted] Secondo in [redacted]lida costruzione 2 [redacted] bagno 35.500.000 [redacted].

GABETTI 5757 vende libero San Paolo corso Peschiera piano alto termo ascensore due camere cucina bagno ripostiglio.

GRIMALDI Leumann residenza Quadrifoglio circondata dal verde appartamenti liberi in recente palazzina ingresso salone 3 camere [redacted] biservizi cantina box auto. Tel. 506.917 - 415.0441.

[redacted] libero S. Rita saloncino 2 [redacted] cucina abitabile [redacted] manutenzione perfetta permute. Tel. [redacted].

GRIMALDI libero via Tripoli (S. Rita) piano alto 2 camere tinello cucinino servizi [redacted] cantina. Tel. [redacted]

GRIMALDI [redacted] San [redacted] 3 [redacted] cucina [redacted] re ottima posizione. Tel. [redacted].

GRIMALDI libero via Oslavia 3[redacted] cucinino [redacted] tratura [redacted]. Tel. [redacted].

GRUGLIASCO libero recente signorile salone camera cucina bagno termoascensore 65 milioni meno mutuo Seim tel. 445.460.

GUELI libero corso Matteotti 2 camere cucina bagno 62 milioni [redacted] 380.231.

[redacted] occupato via [redacted] 2 camere servizio 1° piano [redacted] investimento [redacted] milioni 500 mila dilazionabili tel. [redacted].

[redacted]

[redacted] Vinovo [redacted] prestigiosa villa di epoca [redacted] tre appartamenti [redacted] due camere cucina servizi caduno box e 500 mq [redacted] giardino dilazioni e/o permute. [redacted] 741.2843 [redacted] 2840.

IFIM

liberi centrali via Pievo in palazzo d'epoca appartamenti di 2 camere cucina servizi da ristrutturare a partire da 14 milioni. Tel. 515.582.

IFIM

libero adiacenze [redacted] Grosseto, via Orbetello: 2 camere [redacted] cucinotto bagno. Telefonare [redacted].

IFIM

libero adiacente piazza Castello via XX Settembre salone 2 camere cucina servizi adatto abitazione e/o studio professionale. Tel. [redacted]

IFIM

libero centrale via Piana in stabile d'epoca camera tinello cucinino servizio. Telefonare 515.582.

IFIM

libero pressi corso Svizzera in stabile signorile prestigioso appartamento di soggiorno due camere tinello cucinino biservizi dilazioni e/o permute. Tel. 748.716 741.2843.

IFIM

libero prestigioso attico presso [redacted] Molinette - 210 mq di appartamento più 160 mq di terrazzo più 80 mq di giardino pensile - box. Dilazioni e/o [redacted]. Telefonare 741.2843 - 741.2840.

IFIM

[redacted]ro Rivoli [redacted] di 2 camere cucina posto auto giardino condominiale, 84 milioni. Telefonare 515.582.

[redacted]

libero Rivoli (corso Francia) in stabile signo[redacted] prestigioso appartamento di salone pranzo due camere cucina spog[redacted] biservizi dilazioni. Tel. 748.716 7[redacted].2834.

IFIM

libero via [redacted]o angolo corso [redacted] F[redacted] in stabile recente soggiorno due [redacted] cucina doppi [redacted] 2 [redacted]. Telefonare 515.582.

[redacted]

occupato Crocetta c. Re Umberto [redacted] mento di camera cucina bagno. [redacted]

IFIM

occupato [redacted] Nanni in stabile d'epoca 3 [redacted] servizio [redacted]

occupato [redacted] R[redacted] ottimo investimento [redacted] tinello cucinotto servizio ristrutturato dilazioni e/o permute. Tel. 741.2843 [redacted]

(continua)

monticone sport

VIA GOITO 1, ANG. C.SO VITTORIO EM.
TEL. (011) 687.237 TORINO

è meglio sempre

LA TRADIZIONE CONTINUA

A tutti gli acquirenti di maggio [redacted] piacevole sorpresa ed in più provi e trovi la tua nuova racchetta

LAVORO PENSIONI

MARIO STRATTA

[illegible] gruppo [illegible] degenti [illegible] ospizio gestito [illegible]. Qui ci [illegible] perché siamo [illegible] come persone umane e ci vogliono anche [illegible] i bambini [illegible] scuole, che [illegible] in [illegible] vengono a trovarci. Leggiamo la Stampa [illegible] e vorremmo [illegible] voi un favore: [illegible] quasi tutti pensionati [illegible] sociale, [illegible] minima, con [illegible] sociale, [illegible] quella per i vedovi e qualcuno [illegible] quella [illegible] trentacinque anni.

Per [illegible] l'età, [illegible] po' [illegible] [illegible] postale per prendere i [illegible] perché c'è [illegible] attraversare la [illegible] provinciale [illegible] grande traffico. [illegible] possibile che [illegible] pensioni [illegible] pagate in maniera un poco più comoda? Grazie [illegible] ed auguri [illegible] un [illegible] ottan[illegible]

Giovanni Trotto
(seguono altre firme)
Rivarolo Canavese

Per i nostri simpatici lettori, a cui [illegible] di [illegible] gli auguri, esistono due soluzioni: la prima consiste nel [illegible] inviare a domicilio la pensione, [illegible] rio non trasferibile; la [illegible] da, forse più semplice e più comoda, è quella di delegare una [illegible] di [illegible] (una suora dell'istituto, un dipendente della [illegible] di riposo, un parente) ad incassare la pensione presso l'ufficio postale.

La procedura è semplicissima: è sufficiente firmare la delega all'incasso (il modulo è inserito nel libretto di pensione e la [illegible] del pensionato può essere [illegible] dal direttore dell'istituto): il delegato potrà [illegible] all'ufficio postale, riscuotere la pensioni e distribuire a ciascuno il suo.

[illegible] mia [illegible] fa[illegible] [illegible] sull'occupazione giovanile, a [illegible] [illegible] pa[illegible] una delle più demagogiche [illegible] sinora. [illegible] che [illegible] [illegible] come [illegible] avrebbero potuto trovare un'occupazione. A quattro e quattr'otto: [illegible] io sono iscritto all'ufficio di disoccupazione in [illegible] [illegible] da [illegible] questa parte non [illegible] avuto neppure [illegible], dico una, [illegible] veramente [illegible] mio padre è invalido al lavoro ed ha una modesta pensione Inps, [illegible] lavora, [illegible] fratello sposato vive in [illegible] sue condizioni [illegible] può chiaramente provvedere a noi. L'unico che potrebbe lavorare [illegible] io [illegible] il [illegible] quello che ho [illegible] to! [illegible] Ora [illegible] strada [illegible] concorsi [illegible] pubblici e [illegible] perciò [illegible] voi un consiglio: dove posso trovare [illegible] [illegible] concorsi negli enti pubblici?

Alberto Beccalossi, Cuneo

Comprendiamo perfettamente l'amarezza del nostro giovane [illegible] e [illegible] pensiamo che le parole [illegible] che ci vengono spontanee giovino a ridargli fiducia. Possiamo immaginare l'ansia, la delusione e la [illegible] che sta provando...

L'idea di percorrere la strada dei concorsi negli enti pubblici ci [illegible] buona: i relativi [illegible] vengono regolarmente pubblicati [illegible] Ufficiale [illegible] Repubblica. Esistono, in alternativa, pubblicazioni specializzate sull'argomento, che riportano puntualmente tutti i [illegible] banditi [illegible] pubblica amministrazione, enti locali compresi, in vendita presso [illegible] edicolanti. Auguri, [illegible] cuore!

[illegible] letto sui giornali che è possibile [illegible] i [illegible] i propri dipendenti non solo più presso le banche, ma anche [illegible] postali. Questo nuovo [illegible] mi favorirebbe [illegible] dato che [illegible] postale è ubicato proprio presso la [illegible] della [illegible] è piuttosto distante e l'impiegata addetta a [illegible] operazioni ha sempre [illegible] gran timore di [illegible] incontri o di essere scippata.

Vorrei perciò sapere se [illegible] [illegible] a [illegible] te le [illegible] oppure [illegible] vi sono particolari limitazioni. Vi espongo quindi [illegible] [illegible] zione: [illegible] ditta occupa [illegible] dipendenti [illegible] cui [illegible] impiegati un intermedio, [illegible] operai, e due apprendisti. Appartengo al [illegible] metalmeccanico e sono regolarmente iscritto [illegible] za [illegible] di [illegible] Giulio Ce[illegible] [illegible] l'Inps [illegible]

OMT, Torino

[illegible] aprile di quest'anno anche nella nostra Regione (l'iniziativa è partita per pri[illegible] [illegible] Liguria) è possibile effettuare i versamenti dei contributi previdenziali, dovuti a favore dei dipendenti occupati, [illegible] presso gli uffici postali oltre che presso [illegible] sportelli bancari. La procedura è analoga a quella già in [illegible] presso le banche e non va pertanto richiesta alcuna particolare autorizzazione all'Inps.

GLI AMICI

A CURA DI
MARISA DI BARTOLO

Dovendo [illegible] un viaggio all'estero, [illegible] preoccupata per il mio cane, [illegible] che in[illegible] portarlo [illegible] [illegible]. E' vero che è indispensabile la vaccinazione [illegible] la rabbia, anche se si tratta di una [illegible] [illegible] ormai appartiene [illegible] [illegible] del passato? [illegible] sentito [illegible] [illegible] provvedimento è più [illegible] che utile...

(Milena Binello, Torino)

C'è [illegible] [illegible] prevenzione contro la vaccinazione antirabbica, specie [illegible] parte dei cacciatori che sembrano credere che la vaccinazione diminuisca le capacità venatorie dell'animale. (Naturalmente il cacciatore dovrà provvedere a che il periodo postvaccinale cada almeno [illegible] mese prima che il [illegible] riprenda la sua attività, proprio per evitare la possibilità di [illegible] lieve *defaillance*). Per tornare [illegible] preoccupata Milena, la vaccinazione antirabbica, [illegible] innocua, è obbligatoria per [illegible] porta il cane all'estero, e va fatta un [illegible] prima della partenza.

Se però fosse l'Inghilterra l'obbiettivo del suo viaggio, si rassegni: il [illegible] dovrà restare in Italia e meglio [illegible] potrà sbarcare in Inghilterra. Questo perché la legge inglese prevede per ogni [illegible] arrivo [illegible] [illegible] Britanniche [illegible] periodo [illegible] quarantena, che non è di quaranta giorni come il termine sembra suggerire ma di sei mesi, [illegible] è [illegible] carissimo (4-5 sterline al giorno).

Per consolarla sappia [illegible] neppure Liz Taylor riuscì a sbarcare coi suoi cani in Inghilterra, per cui [illegible] le restò che risalire col [illegible] yacht il Tamigi e parcheggiarlo nell'estuario con tutti gli animali, che non poterono comunicare [illegible] a terra.

[illegible] [illegible] [illegible] [illegible] regioni esiste l'obbligo della vaccinazione [illegible] e [illegible] altre no? Esiste o non esiste la rabbia in Italia?

(Un cinofilo settimese)

La prudenza [illegible] è mai troppo con [illegible] [illegible] (malattia trasmissibile all'uomo) di questa portata, per cui la vaccinazione è obbligatoria anche per zone in cui, pur non risultando da decenni alcuna segnalazione, la presenza [illegible] animali selvatici suggerisce l'opportunità [illegible] quella [illegible] prevenzione [illegible] vaccinazione può dare.

In queste [illegible] il ministero [illegible] valida la vaccinazione solo [illegible] ripetuta annualmente. Quanto a veri [illegible] di [illegible] segnalazioni autentiche [illegible] [illegible] [illegible] zona dell'Alto Adige, precisamente intorno a Merano. In altre [illegible] le segnalazioni [illegible] volpi rabide si sono invece rivelate inconsistenti: si trattava [illegible] [illegible] [illegible] di reazioni encefalitiche alla vaccinazione.

Dopo la vaccinazione l'animale deve osservare qualche giorno di tranquillità e riposo [illegible] dopo ogni altro trattamento analogo; il vaccino è somministrato in unica dose ed esiste in commercio [illegible] due «tipi»: il ceppo Fleury Lep e il [illegible] ERA.

LOTTO

A CURA DI
LOMBARDI

Calma in testa [illegible] classifi[illegible] del ritardo, aperta [illegible] sollo [illegible] [illegible] Genova (che tocca quota 113), seguito [illegible] [illegible] di Torino (112) e 35 [illegible] Venezia (103). C'è un nuovo centenario, 26 a Cagliari. [illegible] solo [illegible] mero ha ripetuto l'uscita a sette giorni [illegible] distanza: [illegible] a [illegible]. A [illegible] segue il gioco delle combinazioni segnalate [illegible] coppia di Vertibili a Cagliari: 57-75. [illegible] ci [illegible] stati terni.

Questa è la classifica, dopo l'estrazione del 15 maggio [illegible] [illegible] [illegible] di maggior ritardo nelle dieci ruote (almeno 40 settimane d'assenza):

[illegible] 68 (80); 27 (74); 48 (70); 24 (69); 25 (63); 58 (62); 75 (59); 70 (52); 19 (51).

Cagliari: 26 (100); 14 (82); 25 (64); 38 (62); 46 (55).

[illegible] [illegible] (98); 63 (81); 56 (72); [illegible] (67); 39 (56); 59 (51).

Genova: 84 (113); [illegible] (80); 13 (61); 21 (51); 31 (51).

Milano: 65 (93); 29 [illegible]; 51 (71); 62 (70); 43 (57); 75 (53).

Napoli: 85 (65); 89 [illegible]; 60 (62); 56 (61); 61 (53).

Palermo: 36 (62); 33 (54).

Roma: 29 (81); 35 (63); 45 (62); 13 (58); 58 (56).

[illegible]: 36 (112); [illegible] (79).

[illegible] 35 (103); [illegible] (69); 26 (67); 27 (58); 50 (57); 73 (56).

Ed ecco i maggiori ritardi nel [illegible] per le varie [illegible]

Gemelli: Genova, [illegible] Palermo, 24; Firenze, 19; Torino, [illegible]

Vertibili: Venezia, 37; Palermo, 28; Roma, 28; Bari, 24.

[illegible]: Palermo, [illegible] (62); Venezia, 7 (58); Firenze, 9 (56); Cagliari, 9 (52).

Figure: Napoli, [illegible] (35); Tori[illegible] [illegible] (33); Roma, [illegible] (32); Milano, 2 (27).

Decine: Bari, 70.na (46); Roma, [illegible] Venezia, 20.na (29); Palermo, 70.na (27).

[illegible] — Nel concorso [illegible] 20 (colonna vincente: 1x1 - 122 - 22x - xxx) ai giocatori che hanno totalizzato 12 punti spettano [illegible] 29.827.000; agli «undici» [illegible] lire 245.800; ai «dieci» [illegible] spettano 74.000. Il monte premi è [illegible] [illegible] lire [illegible]

Per il [illegible] numero 21 del [illegible] maggio 1982 proponia[illegible] un [illegible] [illegible] colonne (7 fisse e 5 doppie) elaborato [illegible] [illegible] frequenze, [illegible] ripetizioni [illegible] segni nelle singole ruote:

Bari	2 x	[illegible]	1 x
Cagliari	[illegible]	**Roma**	1 x
[illegible]	2 x	**Torino**	2
Genova	x	[illegible]	x
[illegible]	1	**Napoli**	1 2
Napoli	1	[illegible]	[illegible]

LA DIETA

[illegible] che pratica l'ali[illegible] [illegible] mi ha consigliato [illegible] integrare la [illegible] con il polline per il [illegible] alto [illegible] energetico. Vorrei sapere qualche cosa di più

(A.R. - Torino).

Il polline è un concentrato di sostanze nutritive: contiene proteine, carboidrati (fruttosio, glucosio e saccarosio [illegible] prattutto), [illegible] minerali, lipidi (prevalentemente acidi grassi), [illegible] e [illegible]. E è potrebbe ancora elencare un'altra cinquantina di sostanze [illegible], a seconda della specie vegetale [illegible] cui deriva il polline, [illegible] conferiscono diverse proprietà terapeutiche.

Il polline di tiglio e di acacia, per esempio, ha proprietà calmanti e sedative, quello [illegible] [illegible] depurativo e diuretico mentre quello di salvia favorisce la digestione. Ov[illegible] le miscele di polline riuniscono le proprietà [illegible] singoli pollini che le compongono. Integrare la dieta con il polline serve quindi a evitare fenomeni di [illegible] turbe digestive, stati di spossatezza.

Annunci Economici Facili

La Stampa offre un nuovo servizio:
gli annunci economici via filo.
Dettate il vostro annuncio a Publikompass
(011) 6502165. Riceverete l'indicazione
del costo e potrete comodamente effettuare
il pagamento presso il più vicino sportello
della Cassa di Risparmio di Torino
e dell'Istituto Bancario San Paolo di Torino.

Da questo momento
il vostro annuncio è in buone mani.

STAMPA SERA
**Vendere, comprare,
cercare, trovare.
Basta telefonare!**

ECONOMICI

19 Vendita alloggi

IL PORTI[redacted] S. Francesco da Paola [redacted] corso ingresso 2 camere cucina servizio ripostiglio L. 24 mili[redacted] 500 mila tel. 572.384.

IL PORTICO zona Lucento 3 camere cucina servizio cantina 3 arie 1 piano mq 80 L. 38 milioni tel. 872.384 873.418.

IMPRESA [redacted] in [redacted] alloggi [redacted] singolo doppi servizi [redacted] 700 mila al mq. pagamenti 40% in contanti 60% mutuo fondiario Poirino frazione Marocchi via Tetti Nuovi di fronte la chiesa personale in cantiere anche sabato e domenica tel. 945.0610.

IMPRESA vende in Vinovo bellissimi alloggi signorili con tavernetta e giardino privato o [redacted] 372.859 ufficio.

[redacted] in stabile alloggi ultimati con riscaldamento singolo doppi servizi L. 700 mila [redacted] in [redacted] 60% mutuo fondiario Poirino [redacted] Marocchi [redacted] Nuovi fronte chiesa personale in cantiere [redacted] e domenica. [redacted].

INVESTIMENTO [redacted] a Giaveno in[redacted] 2 [redacted] tinello cucinino bagno (mq 100). Termocentrale 32.000.000 Failla & Bretinetto 741.2874.

LABRO libero [redacted] Luini (Madonna Campagna) c[redacted] cucina abitabile angolo cottura 42 mili[redacted]ionabili. Tel. 74[redacted].

[redacted] alloggi signorili piccola palazzina [redacted] centi salone cucina 2 ca[redacted] bagno box doppio cantina tel. 920.8848.

LIBERI [redacted] casa adiacente cor[redacted] servizio [redacted] Piata [redacted].

[redacted] A [redacted] Potenza (Lucento) [redacted] tinello bagno 50 mq [redacted] '85 30 milioni e mutuo 553.280 - 537.217.

LIBERO A p. Risorgimento (Parella): 2 camere tinello [redacted] milioni e dilazioni. 553.280 - 537.217.

[redacted] via Genova (Molinette) alloggio mansardato 2 camere cucina bagno terrazzino con vista collinare 553.280 - 537.217.

LIBERO adiacente Fiat [redacted] ingresso 3 camere tinello cucinino servizi [redacted] 506.464.

LIBERO adiacente via Borgaro recente spazioso 2 camere cucina bagno cantina prezzo interessante dilazioni. Tel. 920.8848.

LIBERO adiacente c. Sebastopoli: 2 camere cucina servizi piano 3° no ascensore 55 milioni tel. Eurocase 547.470 - 513.748.

[redacted] adiacente [redacted] Grosseto [redacted] bagno recente [redacted] milioni 500 mila più mutuo. [redacted].

[redacted] 2 [redacted] cucina [redacted] posto [redacted] 33 milioni contanti 15 milioni. [redacted] 513.748 - 513.725.

LIBERO Barriera [redacted] 2 camere [redacted] in[redacted] bagno [redacted] 10 anni tutti i comfort privato vende. Tel. 306.393.

[redacted] 4° piano balconi [redacted] ottima ristrutturazione [redacted] milioni Grimaldi 596.262.

LIBERO Centro (via Pavia) ampio 3 camere cucina servizi [redacted] milioni affare Grimaldi 506.464.

LIBERO corso Taranto 2 camere cucina servizi casa signorile 75 mq 50 milioni e mutuo senza cambiali 553.280 - 537.217.

LIBERO corso Francia (Aeronautica) camera tinello cucinino servizi piano alto termoascensore 43 milioni tel. 547.470.

LIBERO corso Belgio due camere tinello cucinino servizi casa recente spaziosissimo dilazioni tel. 513.748 - 513.725.

LIBERO corso Marche 1 camera tinello cucinotta servizi ingresso 2 balconi termo ascensore 5° piano Grimaldi 596.262.

LIBERO corso Regina Margherita saloncino 3 camere cucina servizi casa recente ampia metratura tel. 472.202.

LIBERO corso Regina 2 camere cucina ingresso servizi cantina riscaldamento 70 mq. 48 milioni Grimaldi 596.262.

LIBERO in corso Sebastopoli luminoso e ben [redacted] 2 [redacted] cucinotta [redacted] auto condominiale tel. 519.017/085.

LIBERO in nuova resi[redacted] a 22 km Torino camera tinello cucinino L. 28 milioni 800 mila più 18 milioni mutuo. Tel. 383.445.

LIBERO in via Salerno (adiacenze corso Ra[redacted] [redacted]mera cuci[redacted] L. 21 milioni 500 mila affare. Tel. 519.017 - 519.085.

LIBERO Madonna Campagna recente ampio 2 camere tinello cucinino [redacted] Nordimmobili 740.270 - [redacted].

LIBERO nuova costruzione salone 2 camere cucina biservizi giardino e terrazzo L. 59 milioni più 20 milioni mutuo. Tel. 383.445.

LIBERO Parella via Borgosesia camera tinello cucinino servizi piano 6° termo ascensore 34 milioni tel. 513.748.

LIBERO [redacted] cucinino bagno cantina [redacted] 35 milioni facilitazioni Saim tel. [redacted]

LIBERO salone angolo cottura bagno mansardato signorile con ascensore e grande terrazza. Tel. 543.330.

LIBERO uso pied-à-terre: camera cucina servizi, 26 milioni. Nordimmobili 749.2942 - 740.270.

LIBERO via Borgomasino (Lucento) casa 1969 camera tinello cucinino bagno mq. 60 circa L. 37 milioni e mutuo tel. 887.834.

[redacted] via [redacted] (adiacenze [redacted] Graf) spazioso camera cucina a L. 25 milioni dilazionabili. Tel. 519.017 - 519.085.

LIBERO via Sapri 1 camera tinello cucinino servizi balconi cantina 3° piano 55 mq. 40 milioni Grimaldi 596.262.

[redacted] servizi, [redacted] spazioso. [redacted]. Nordimmobili 749.5000 - 740.270.

LIBERO zona Lucento ingresso camera cucina bagno cantina termo [redacted] milioni ampie dilazioni Saim tel. [redacted].

LIBERO zona Mercati Generali piano alto 2 camere tinello cucinino servizi ingresso termo ascensore casa 20 anni, 85 mq, 74 milioni. [redacted] 596.262.

LOCALI uso ufficio e abitazione luminosi 4 camere cucina salone corso Stati Uniti piano [redacted] tel. [redacted].601.

LUCIANA [redacted] libero c. Francia (p. Rivoli): [redacted] bagno completamente ristrutturato, L. 37 milioni. [redacted].

LUCIANA [redacted] in collina Sciolze villa di nuova costruzione mq 240 con 4000 mq di [redacted].

[redacted] signorile via S[redacted] (Cit Turin): soggiorno 3 camere cucina [redacted]zi, L. 107 milioni. [redacted] 657.824.

LUCIANA VOLA [redacted] 2 [redacted] tinello servizi mq 75. Telefonare [redacted].824.

[redacted] libero signorile c. Vittorio: [redacted] cucinino servizi, L. 130 milioni. Tel. [redacted]

LUC[redacted]A VOLA libero centra[redacted]mo (via dei Mille) 3 camere cucina servizi mq 90, lire 58 milioni. Telefonare 657.824.

LUCIANA [redacted] libero adiacente c. [redacted] luminoso: soggiorno 2 camere cucina servizi mq 90, L. 70 [redacted] Tel. [redacted].

LUCIANA VOLA vende in Pio[redacted] libero recent[redacted] 3 camere cucina bagno mq [redacted] posizione centrale, L. 55 milioni. Te[redacted].

LUCIANA VOLA vende in Volvera libero (residence Mercurio) salone camera cucina doppi servizi mq 80, L. 58 milioni. 657.824.

LUCIANA VOLA vende nei pressi collina Gassino villa di nuova costruzione volendo bifamiliare mq 338 coperti con terreno mq 4425 ottimamente rifinita. Prezzo affare. Telefonare 657.824.

MANSARDE in corso Casale di 2 vani volen[redacted] a partire da L. 7 milioni 300 mila [redacted] Tel. [redacted]

MIRAFIORI libero recente 5 camere cucina biservizi box 78 milioni 500 mila dilazionabili Centraledile tel. 530.163.

MIRAFIORI libero recente spazioso ingresso 2 camere tinello cucinino biservizi 50 milioni più mutuo Selim tel. 487.741.

MONOCAMERA libera via Principe Tommaso termo centrale no ascensore 15 milioni dilazionabili tel. 513.748 - 513.725.

MONOCAMERA libera centrale corso Regina ampia con servizi volendo arredata forti dilazioni Galorio 489.789 - 486.972.

NICHELINO libero recente: 2 camere tinello cucinino servizi mq 80, 59 milioni. Nordimmobili 749.5000 - 740.270.

ORBASSANO libero centrale in casa signorile piano alto camera tinello cucinino servizi. Centro Immobiliare tel. 596.3174.

ORBASSANO libero soggiorno 2 camere cucinotta L. 95 milioni più 15 milioni mutuo. Tel. 383.445.

ORNEB Immobiliare vende libero via Don Bosco alloggio camera tinello cucinotta ingresso bagno cantina facilitazioni tel. 540.220.

ORNEB Immobiliare vende zona corso G. Cesare alloggio 3 camere cucina ingresso bagno ripostiglio cantina [redacted] terrazzo mutuo e facilitazioni tel. 540.220.

ORNEB Immobiliare vende corso Siracusa alloggio libero signorile 3 camere soggiorno cuc[redacted]tto ingresso biservizi cantina terrazzo box [redacted] 540.220.

PERMUTIAMO liberi 1 - 2 - 3 - 4 camere tinello con alloggi più grandi o più piccoli anche cintura. [redacted] tel. [redacted].08.

[redacted] Rivoli libero dicembre 3 camere tinello [redacted]izi piano primo casa signorile pagamento facilitato tel. 513.725.

[redacted]AZZA SOFIA
libero 2 camere tinello cucinino servizi [redacted] le [redacted]nti [redacted] 58 milioni dilazio[redacted] tel. 531.927 li [redacted].

PIAZZA Statuto (via Sobrero) libero subito ingresso 2 camere cucina bagno in ottimo stato 45 milioni. Selim[redacted]. [redacted].

PINO Torinese in p[redacted]zzin[redacted] con [redacted] condominiale vendesi 2 mini alloggi mansardati liberi volendo box auto [redacted].

[redacted]**ASCO** complesso Rosazza [redacted]ndo alloggio bello 3 camere salone cucina 2 servizi garage Rubiolo Immobili [redacted].

[redacted]**ASCO** (via Monterosa) libero [redacted] ampio 2 camere cucina servizi 51 milioni più 5 milioni mutuo. Affare Grimaldi 506.464.

PIOSSASCO zona[redacted] di villa [redacted] alloggio di 130 mq più mansarda abbinabile 100 mq box terreno: Tel. Bit 532.554.

PLATA tel. 556.904 vende zona San Paolo adiacente corso Peschiera 2 camere cucina servizi L. 35 milioni dilazionabili.

PRECOLLINA Moncalieri alloggio signorile in palazzina salone 2 camere servizi box ampio giardino. Tel. 64.04.21.

PRECOLLINARE corso Quintino Sella in stabile ristrutturato 2 camere cucina servizi da 41.000.000 a 57.000.000 nostro personale sul posto 17-19 Gabetti 5787.

PRIVATAMENTE vendo libero zona Stadio occasione imperdibile cucina salone tricamere biservizi box eventuali permute. 585.329.

PRIVATO vende libero 3 camere tinello cucinino termo bagno mq 115 volendo box zona Servais tel. ore pasti 768.294.

RIVALTA libero recente in palazzina: camera tinello cucinotta servizi L. 37 mi[redacted]. Centro Immobiliare tel. 548.153 - 516.229.

RIVOLI Grimaldi tratta ville e casette uni-bifamiliari varie metrature da L. 75 milioni, dilazioni. Tel. 953.2832.

RIVOLI libero recente piano alto soggiorno camera cucina servizi possibilità box auto vende Serim Rivoli. tel. 958.7295.

RIVOLI libero in recente costruzione 2 camere tinello cucinino servizi posto auto vende Serim Rivoli. Tel. 958.7295.

RIVOLI libero recente 2 camere salone cucina biservizi più ampia mansarda vendesi dilazionando. Centraledile 532.409.

S. PAOLO libero soggiorno 2 camere tinello cucinino L. 110 milioni più 24 milioni mutuo. Tel. 383.445.

S. PAOLO via Moretta libero da ristrutturare termo ascensore 2 camere cucina servizi 88 mq 49 milioni. Affare. Grimaldi 506.464.

S. RITA corso Sebastopoli 3 camere tinello cucinino servizi ingresso cantina balconi occupato Grimaldi 596.262.

S. RITA libero via Buenos Aires riscaldamento ampio 2 camere cucina servizi 43 milioni 500 mila dilazionabili Grimaldi 506.464.

S. RITA (via Mombarcaro) libero riscaldamento centrale ingresso camera cucina servizi 39 milioni 500 mila Grimaldi 506.464.

SANTENA liberi nuovi ultimi alloggi in elegante complesso palazzine 2 camere cucina servizi box auto. Vendo. Tel. 442.298.

SEFIM vende libero in palazzina pressi piazza Villari camera cucina termo bagno 38 milioni facilitazioni. Tel. 473.0387.

SEMICENTRALE (via Don Bosco) libero ingresso camera cucina bagno 1° [redacted] vende Selim 27 milioni. Tel. 473.0387.

Casa Calosso ti apre le porte.

Invita Calosso a casa tua.

Casa Calosso è un esempio d'arte del legno rigorosamente inserita in una ambientazione viva. Una tradizione culturale e artig[redacted] è divenuta casa... [redacted] casa, che si abita, si g[redacted], si [redacted] e si vive. [redacted] ambientatori e maestri artigiani di [redacted] Calosso (Bertu, Balèna, Cescu, Chille) desiderano visitare casa tua. Invitali: sapranno [redacted] dalla struttura del tuo appartamento la giusta "ispirazione" per soluzioni adeguate e personalizzate, angolo per angolo, parete per parete, stanza per stanza. Gli artigiani della Calosso ti i[redacted]itano a visitare i nuovi laboratori di Regione Paschero per farti "toccare con mano" [redacted] nascono i mobili della collezione Calosso.

L'arte di fare i mobili d'arte

Via Torino, 41 - SALUZZO - Tel. (0175) 41333
Nuovo laboratorio: Mobilarte - Regione Paschero (appena fuori Saluzzo).

CALO[redacted]O SALUZZO

SIGNORILE via San Quintino libero saloncino tre camere cameretta cucina biservizi casa epoca mq. 140 tel. Eurocase 513.725.

SIGNORILE 2 camere tinello cucinino servizi mq 80 adiacenze corso Sebastopoli corso U. Sovietica vendo tel. 330.085.

STADIO libero salone camera cucina servizi completamente [redacted] signorilmente tel. 547.470 - 513.7[redacted]

TAIT A adiacente p. Rivoli libero ampio alloggio di [redacted] camera cucina ingresso bagno 1° piano 2 arie e L. 58 milioni 800 mila [redacted] 502.383 - 596.425.

TAIT A libero piazza Carducci, recente, ampio, 2 camere tinello cucinotto ingresso bagno L. [redacted] milioni 800 mila. Tel. 502.383.

TAIT B libero pressi corso Inghilterra 2 camere cucina ampio ingresso bagno e L. 44 milioni permute tel. 502.383.

TAIT C in corso Racconigi camera cucina ingresso bagno 5° piano termo ascensore L. 24 milioni 200 mila locato tel. 502.383.

TAIT D adiacenze corso Peschiera 2 camere cucina ingresso servizi locato a L. 29 milioni, [redacted] tel. 502.383 596.425.

TAIT D libero via Passobuole al 6° piano, ter[redacted], camere tinello cucinino bagno L. 45 milioni 500 mila. [redacted]. 502.383.

TAIT E libero pressi corso Vittorio, camere cameretta soggiorno cucinotta ingresso bagno 2 arie, L. 61 milioni. Tel. 596.425.

TAIT E l[redacted] monolocale vicinanze corso Marconi 2° piano a L. 12 milioni 500 mila permute e [redacted] tel. 502.383.

TROFARELLO centralissimo libero recente soggiorno 2 camere cucina bagno cantina volendo box mutuo casa Gabetti 5787.

UTIP 537.421 vende libero in palazzina signorile Orbassano-Volvera 2 camere tinello bagno box mutuo dilazioni pagamento.

UTIP 537.421 vende in palazzina nuov[redacted] giardino tra Santena e Poirino frazione Marocchi saloncino 2 camere cucina biservizi box auto mutuo dilazioni permute personale in loco pomeriggio.

VENDO mansarda libera corso Brescia con servizi interni mq 65, 4° piano no ascensore L. 32 milioni trattabili. Tel. 779.518.

VIA Beaumont libero ristrutturato: ingresso salone 2 camere cameretta cucina [redacted] ripostiglio cantina sotto tetto box auto il Portico vende. Telefonare 872.384.

VIA Chiesa della Salute libero luminoso piano alto 2 camere tinello cucinino bagno cantina dilazioni. Telefonare 920.0275.

VIA GENOVA
libero camera tinello cucinino [redacted] ascensore 46 milioni suffi[redacted]ioni contanti tel. 532.780 il Mattone.

VIA Nizza libero ristrutturato salone 2 [redacted] cucina doppi [redacted] termoautono[redacted] mo metano mq [redacted].

VILLA a Valdellatorre su 2 piani costruzione recentissima posizione panoramica giardino Grimaldi tel. 329.6007.

VILLA Alpignano uni bifamiliare salone 5 camere tinello cucinino doppi servizi veranda garage 3 auto. Tel. [redacted].916.

VILLA bifamiliare a S. Benigno Canavese da ultimare vendesi. Sulla provinciale prezzo interessante Barbaceno 749.5928.

VILLA Grugliasco libera due piani salone tre camere tinello cucinino biservizi box signorile tel. 547.470 - 513.748.

VILLA Rivoli libera indipendente su 2 piani soggiorno 3 camere cucina biservizi taverna box per 2 auto terreno mq. 1000 prezzo interessante tel. 650.7083 - 650.7754.

VILLA villaggio Castello La Loggia bifamiliare prestigiosa comoda servizi L. 280 milioni. Centro Immobiliare tel. 516.229 - 548.153.

VILLETTA libera precollina Torino zona Sassi su due piani giardino 900 mq ottima posizione 185 milioni Saim tel. 445.460.

VOLPIANO libero subito recente 2 camere tinello cucinino bagno 85 mq vero affare 64 milioni volendo box. Tel. Bit 532.554.

VOLVERA recentissimi appartamenti di diverse metrature con boxes auto mutuo e dilazioni vende Serim Rivoli, tel. 958.7295.

ZONA corso Moncalieri in palazzina signorile vendesi 4 alloggi separati o abbinati possibilità giardino terrazze box prezzo L. 1 milione 500 mila al mq. Telefonare 545.826.

20 Domande affitto

[redacted] funzionario alloggio uso sec[redacted] casa o pied-à-terre da 200 a 300 mila mensili. Telefonare 779.516.

SAIT Im[redacted] cerca da privato [redacted] ufficio per trasferire propria sede mq[redacted] zona Centro Sud. Telefonare 347.1219.

COM[redacted]ANTE in proprio con moglie e 2 bimbi cerca 4 vani e servizi zona indifferente Torino. Tel. 749.6132 Lunica P3.

DUE studenti universitari provenienti provincia cercano in [redacted] per periodo breve un pied-à-terre. Tel. 740.489.

IMPIEGATO con madre e sorella occupati ambi tre cercano 3 vani servizi zona qualsiasi Torino. Tel. 749.6132 Lunica R3.

OPERAIO e moglie con bimbo cercano 1 o 2 camere cucina servizi zona Lucento Madonna Campagna o limitrofe. Tel. 749.6132-03.

PER periodi transitori cercansi alloggi per funzionari industria 1-2 vani più servizi in Torino. Tel. 898.3457.

21 Offerte affitto

A. FIDALCASE affitta Giardini Reali uso pied-à-terre signorile: 3 camere cucina servizi, 450 mila mensili. Tel. 504.101.

A. FIDALCASE affitta Crocetta prestigioso ufficio di 5 vani doppi servizi 130 mq L. 700 mila mensili. Tel. 504.101.

AFFITTASI via Bava uffici varie metrature stesso stabile con telefono a partire da 250 mila mensili. Pistone tel. 506.385.

AFFITTIAMO alloggio arredato in Torino camera cucina servizi L. 220 mila mensili uso 2° casa. Tel. 696.4740.

SOFFITTA affittasi studenti impiegati servizi esterni no abitazione L. 70 mila mensili più spese cauzione. Tel. 389.418.

UFFICI arredati Crocetta, segreteria multilingue. Telex, recapito telefonico e postale, parcheggio. Telefonare 566.444.

22 Traslochi

ZIGNALI traslochi per Torino Riviera abbinamenti per Roma Napoli Calabria Bari Sicilia e tutte le località tel. 502.625.

36 Nautica

CANOTTI pneumatici. Nuovi modelli. Permute. Riparazioni di tutte le marche. Prezzi speciali. Assistenza. Fabbrica Garma, v. Aosta 3.

NAUTICAPIU' Murazzi Po 31. Patenti vela motore entro oltre 6 miglia. Inizio corsi 4 maggio. Per informazioni rivolgersi in sede ore 19/21. Telefonare 878.258.

NAUTICAPIU' Murazzi Po 31 patenti vela motore entro 6 miglia. Inizio corsi 11 maggio. Per informazioni rivolgersi in sede ore 19-21.30 il lunedì mercoledì venerdì. Tel. 878.258.

38 Animali e veterinaria

ABBIAMO yorkshire barboncini pechinesi pinger dalmata cocker pastori tedeschi belga scozzesi (lassie) dobermann e alani a richiesta tutte le razze tel. 011 961.0539.

[redacted] Antiquariato

GALLERIA Pirra, Torino, corso Cairoli 32, telefono 877.344, acquista dipinti di m[redacted] italiani e francesi dell'800 e primo '900. Massima riservatezza.

PORTOBELLO
Il [redacted] dell'antiquariato di None nella sua unica sede di via Sestriere 81, None tel. [redacted] invita [redacted], collezionisti e commercianti a visitare le gallerie dove dopo anni di preziosa raccolta esponiamo su oltre 3000 mq un grande assortimento di pezzi antichi, oggetti, tappeti e quadri di varie epoche e stile. Visitateci.

(continua)

Personaggi della Settimana

MILVA, PANTERA AMBIGUA

Dalle [illegible] di Sanremo al palcoscenico dell'Olympia

In Francia, l'hanno gratificata di tutte le smaglianti iperbole riservate alle stelle di grandezza internazionale. «Si immagini [illegible] Mireille Mathieu che avesse anche del *feeling*, una Dalida che non si abbandonasse alle facilonerie [illegible] moda disco, una [illegible] Piaf più sofisticata, [illegible] Marlene Dietrich epoca *Angelo Azzurro*, [illegible] sorriso alla Françoise Dorléac, [illegible] Shirley Bassey bianca...» e via di questo passo con inauditi voli pindarici per celebrare l'apoteosi di Milva. Milva che, partita cinque [illegible] fa alla conquista di [illegible]gi, [illegible] un recital brechtiano accanto a Strehler sul palcoscenico dell'Odéon, riapparsa due [illegible] fa al Théâtre de la Ville, è trionfalmente approdata nei giorni scorsi sul palcoscenico dell'Olympia, consacrazione [illegible]

E proprio come le grandi stelle, Milva brilla ormai solo a tratti e saltuariamente nel firmamento nostrano, per cui ci [illegible] seguirne la traiettoria, [illegible] era quasi inevitabile per una che, partita dalla canzonetta e [illegible] Sanremo, di punto in bianco decida di passare [illegible] «Creola» [illegible] lieder [illegible] Schumann, quindi, dopo [illegible] dura [illegible] vetta, diventi [illegible] dico la più grande interprete di Brecht, [illegible] una sorta di vestale della cultura cano[illegible] mitteleuropea, suscitando una certa [illegible] nel [illegible] pubblico, che ormai non la segue, non la capisce più e si sente tradito.

★ ★ ★

Oggi Milva, che in Italia viene consi[illegible] [illegible] cantante anomala perché ha tralignato [illegible] [illegible] tradizione romantico-melò dei romagnoli, si [illegible] cata spazi altrove: presenta la maggior parte dei suoi recitals all'estero e incide i dischi in Germania, di lì importata da noi. «In Italia, il pubblico è troppo distratto dalle nuove mode musicali, [illegible] i diciottenni e imporre le proprie scelte, meglio quindi puntare [illegible] mercato tedesco, più maturo e non troppo influenzato [illegible] giovanissimi».

Oggi per la sua patria d'origine l'immagine [illegible] Milva è troppo imponente, troppo sofisticata, troppo colta, tantoché i discografici nostrani le stanno cercando [illegible] veste diversa sotto cui rilanciarla: «Ma non capisco che [illegible] vorrebbero che diventassi. [illegible] riesce abbastanza complicato restare nei miei panni e nello stesso tempo creare di me un'immagine diversa. Ormai so[illegible] [illegible] a [illegible] soltanto quella che sono. Cosa [illegible] domani, non lo [illegible] E' certo però che [illegible] terrò [illegible] dal cattivo gusto, anche se questo potrebbe portarmi al successo in patria. [illegible] dovrà avere il mio consenso».

Difficile, a questo punto, ricordare la sprovveduta a boccoloni sovrapposti che cantava tutto ciò che le chiedevano di cantare, dando immutabilmente l'impressione di non capire neanche una sillaba dei testi [illegible] fare minimamente caso ai contenuti. Milva ha avuto [illegible] proprio al di là della barriera, cioè fra quegli intellettuali che un tempo le ispiravano un senso [illegible] venerazione. Eppure sono in molti oggi [illegible] chiedersi se quest'aureola [illegible] cantante impegnata le doni o [illegible] rappresenti invece [illegible] nel suo arredamento mentale, semplice e istintivo.

★ ★ ★

La Pantera di Goro, aveva infatti tutte [illegible] carte in regola [illegible] raggiungere [illegible] popolarità [illegible] vita da fotoromanzo, [illegible] partenza tipica della ragazza che vien [illegible] nulla, infanzia «povera ma onesta», padre pescivendolo «genuino come il pane fatto in casa»; poi l'incontro col primo Pigmalione della [illegible] vita, il regista Corgnati che le [illegible] subito cambiar modo di vestire, muoversi, cantare. Quindi, l'incontro col secondo Pigmalione, Giorgio Strehler [illegible] la grande svolta. Milva, a questo punto, diventa Milva, [illegible] personaggio compiuto [illegible] ben costruito, che ha l'esatta misura delle [illegible] possibilità [illegible] del suo [illegible] E' arrivata [illegible] lo sa: [illegible] [illegible] fabbrica di soldi, [illegible] lo sa.

Gli autori le presentano spontaneamente la loro produzione migliore, i contratti [illegible] si offrono [illegible] soli. [illegible] cambia vita, amici, carattere: l'aggressività popolana non le serve più, può finalmente rinfoderare le unghie e mostrarsi dolcissima, come [illegible] dive [illegible] mate e, come le dive consumate, tenere il veleno nella coda.

Oggi che [illegible] diventata un'altra, non tornerebbe più indietro; [illegible] ammette che la metamorfosi le costò moltissimo perché le imponeva [illegible] rinnegare quello che, sino [illegible] un certo momento, [illegible] costituito il suo mondo: «Ero soggiogata [illegible] ruolo che mi avevano imposto [illegible] che pretendevano [illegible] farmi interpreta[illegible] sulla [illegible] [illegible] vita. Dopodiché, non mi è più riuscito di venirne fuori». Certo, Strehler le ha lasciato un'eredità pesante.

ROSSI, «PABLITO EL DRITO»

Dalla squalifica, alla pubblicità, al grande ritorno

Il [illegible] rientro è stato celebrato [illegible] to il centenario [illegible] Garibaldi, [illegible] forse [illegible] più. [illegible] si capisce: la nostra Penisola essendosi trasformata [illegible] risorgimentale in calcistica, l'Eroe dei Due Mondi [illegible] soppiantato dall'Eroe del Mundial, mentre un [illegible] che sembrava fatto apposta per l'anonimato [illegible] l'omonimia, come Rossi Paolo, [illegible] brillare gli occhi [illegible] orgoglio nazional-patriottico. Ognuno, d'altronde, ha [illegible] glorie che si merita.

Dunque il signor Rossi, in [illegible] Pablito, torna a far parlare [illegible] sé dopo due anni di assenza dagli stadi (ma [illegible] dalle cronache), due anni che l'Italia tifosa ha sopportato a stento, gonfiandosi [illegible] rimpianti [illegible] recriminazioni per i dribbling mancati e le occasioni perdute. [illegible] soprattutto, tormentandosi nel dubbio: sarà colpevole, o no? [illegible] Rossi, anni 25, una [illegible] da povero su cui nulla han potuto i favolosi guadagni, lo sguardo liquido [illegible] malinconico, si è trasformato subito in [illegible] nazionale: non per nulla [illegible] l'uomo-simbolo [illegible] nostri giorni, fondendo in [illegible] tutti quegli ingredienti che, chissà [illegible] quale combinazione chimica, possono fare d'un ragazzo qualsiasi una specie [illegible] mito.

Dopo i Mondiali del '78, l'Italia [illegible] s'innamorò di Paolo: [illegible] solo i tifosi, ma anche i bambini, le ragazzine, le mamme, le nonne e persino gli scontrosissimi giornalisti sportivi. Il segreto del fascino di questo giovane calciatore [illegible] sta [illegible] soltanto nel sorri[illegible] spontaneo, [illegible] nell'abilità con cui ha saputo [illegible] il personaggio del bravo [illegible] tutto casa e pallone, [illegible] gli hanno cucito addosso. Quando venne squalificato, fu un lutto nazionale: come se avessero infranto all'improvviso l'immagine buona che l'Italiano medio aveva di sé e che proiettava sul suo amato campione.

Ma l'ingenuo Pablito seppe essere ancora una volta all'altezza della situazione. Dopo essersi fatto sfuggire una frase storica tipo ingrata patria non avrai le mie ossa e cioè «il calcio [illegible] non mi merita più» ritornò immediatamente sui suoi passi, pensando a riconquistare prima le mamme e le [illegible] d'Italia: «Hanno distrutto i miei genitori. Non li portò mai perdonare; quindi tutti quei tifosi che piangevano per lui: «L'unica forza che mi sorregge, in questo momento, è [illegible] convinzione di non aver fatto nulla di [illegible] le. Aver la coscienza [illegible] posto [illegible] di grandissimo aiuto». Dichiarazione con primo piano di lui, distrutto, le guance ancora più incavate, gli occhi ancora più liquidi, sufficiente a convincerci che stavamo mandando Giovanna D'Arco [illegible] rogo. E mentre i tifosi aspettavano, lui lavorava: [illegible] potenziare il [illegible] fisico, la [illegible] immagine, [illegible] sue entrate.

Oggi torna negli [illegible] atleticamente ed economicamente a posto, avendo al[illegible] spalle una solida [illegible] [illegible] abbigliamento, la Lancer, in società [illegible] Gustavo Thoeni, nonché un'azienda [illegible] mobiliare, la Ro.Sa. Pare anche che la [illegible] immagine pubblica, i due anni di esilio anziché [illegible] abbiano giovato enormemente, [illegible] ingigantendola. Oggi il Paolo nazionale torna [illegible] sorridere [illegible] pubblicità di formaggi, yogurth, scarpe da ginnastica, aspirapolvere, occhiali, per un totale, approssimativo, di oltre 150 milioni l'anno.

Guadagno che [illegible] [illegible] può essere [illegible] ragonato a quello di altri [illegible] uomini-sandwich [illegible] Borg o Lauda, [illegible] pur sempre [illegible] non buttar via: l'at[illegible] juventino rappresenta il più grosso [illegible] calcistico del momento ed è conteso a suon di milioni. Lo «scandalo» in un Paese come il nostro rotto agli scandali di qualunque gene[illegible] è passato [illegible] lasciar tracce tangibili [illegible] buon nome del campione, né scalfire il suo prestigio. Anzi, diciamo [illegible] se prima [illegible] [illegible] un santo, oggi è anche un martire.

[illegible] Gianeri

Due torinesi per il barone de Rothschild Un buon affare per Piemonte e Italia

Gli industriali-finanzieri Piero Savoretti (Togliattigrad) ■ Dino Valla (esclusivista Seiko) partecipano ad un mega-accordo con l'Australia - Dopodomani la firma a Roma - Importanti riflessi per la nostra economia

TORINO — Molti italiani sono andati «a bussare» in Australia per farsi aprire un mercato tanto allettante, ma il «colpo» è riuscito ■ due prestigiosi industriali - finanzieri torinesi, Dino Valla ■ Piero Savoretti, e ■ barone franco - svizz■ Edmond dé Rothschild, notissimo banchiere internazionale.

Con la neo-nata società ■ mediazione *«Novasider Pacific»* — sede ■ Torino, in ■ Svizzera, con una quota ciascuno di partecipazione del 30 per cento, presidente l'ex ministro del Tesoro americano William G. Miller — si preparano a firmare ■ Roma, ■ 24 maggio, il primo importante accordo commerciale con l'Australia, presente il premier O'Connor. In soldoni, ■ giro d'affari di centinaia di miliardi ■ importanti riflessi per l'economia italiana, in particolare quella piemontese.

L'accordo prevede infatti l'importazione ■ materie prime dall'Australia (materiali di ferro e carbone) ■ l'esportazione dall'Italia di macchinari e tecnologie, ■ anche ■ «cervelli» ■ manodopera.

Quali aziende vi saranno coinvolte? *«E' ancora prematuro fare nomi, ma poiché gli australiani sono interessati al settore ingegneristico e ■ quello delle macchine utensili, certamente interesserà il ■ Fiat, sicuramente tutte ■ aziende Iri (per le materie prime), ■ anche quelle del settore alimentare, ad esempio l'Alivar di Novara»*, anticipa Piero Savoretti.

A che ■ si deve questo successo della Novasider Pacific? *«C'è stato ■ incontro ■ comuni esigenze: noi volevamo diversificare ■ nostri interventi commerciali, anche perché il mercato sovietico in questo ■ mento è "lento", e anche ■ premier O'Connor voleva diversifi- ■ i vincoli economici dell'Australia (attualmente, soprattutto col Giappone) cercando nuovi partner in Europa»*, spiega Savoretti.

A Piero Savoretti va il merito di aver aperto ai grossi gruppi italiani il mercato sovietico, quando ■ l'interscambio con Mosca non esisteva. Tra l'altro, è stato uno degli artefici dell'accordo con la ■ per la costruzione ■ Togliattigrad, lo stabilimento automobilistico terminato nel '70. Ultimamente i suoi interessi ■ ■ spostati anche ■ business petrolifero in Texas, facendo ■ mediatore per importanti forniture di macchinari per l'estrazione del greggio.

Molteplici anche gli interessi di Dino Valla. Dopo aver iniziato la sua attività nel settore del carbone, ■ commercia anche nel petrolio e negli orologi (è azionista di maggioranza della Italwatch, la ■ che ha l'esclusiva per l'Italia degli orologi giapponesi Seiko).

■ Valla ha anche notevoli partecipazioni nel settore immobiliare, ■ una quota, tra l'altro, della «Rtm» (Realizzazioni turistiche mediterranee), ■ società controllata dal barone Rothschild, proprietaria dell'isola ■ Cavallo, in Corsica. L'amicizia col barone franco-svizzero ■ quindi di lunga data.

La «Novasider Pacific» ha intanto già aperto una ■ anche in Australia, a Perth, il porto principale della Western Coast, il più vicino geograficamente all'Europa. E presto sarà dunque «invaso» ■ prodotti italiani e, anche, piemontesi.

Stefanella Campana

■ VALLA

Disoccupati Cee meno in aprile

■ — *Notizie incoraggianti dal fronte della disoccupazione nella Cee: i senza lavoro sono scesi al 9,1% in aprile dal 9,3% in marzo e, stando ad un funzio- della comunità, il dato induce a prevedere un ulteriore miglioramento. In cifra, i disoccupati ■ diminuiti ■ a 10 milioni 300 mila mentre nell'aprile di un anno fa erano 8,6 milioni pari al 7,4% della for- lavoro.*

Notando che ■ secondo mese consecutivo di declino per il tasso di disoccupazione rispetto al ■ postbellico 9,5% in gennaio e febbraio, una fonte Cee ha dichiarato che «la tenden- sembra destinata ad avere un seguito».

Secondo i dati annunciati dall'ufficio statistico ■ Eurostat, i tassi ■ disoccupazio- in aprile distinti per ■ sono (tra parentesi ■ percentuale ■ ■ prima): Germania 6,5% (6,9); Francia 8,5% (8,7); Italia 10,2% (10,3); Olanda 9,3% (inv.); Belgio 12,8% (12,9); Lussemburgo 1,2% (inv); Inghilterra 11,5% (inv.); Danimarca 9,2% (9,4); Irlanda 12,1% (inv.); Grecia 1,5% (1,9).

■ *opinione diffusa ■ il numero dei senza lavoro in Grecia sia più elevato rispetto ai dati indicati ufficialmente.*

E' in Germania Ovest che la lotta ■ disoccupazione ha registrato il risultato più spettacolare con un calo al 6,9% di marzo al 6,5% in aprile. I sen- za lavoro sono scesi in aprile a 1 milione ■ mila con un declino di 100 mila unità rispetto al mese precedente.

Nel comunicato, ■ Cee si dice preoccupata per il basso numero di offerte ■ lavoro segnalate dai ■ membri. In Belgio dove la disoccupazione raggiunge ■ 12,8%, che ■ il tasso più alto nell'ambito della comunità, le offerte di lavoro risultano appena 3700.

GENOVA — Italimpianti, so- del gruppo Iri-Finsider, realizzerà a Malta una fonderia per getti di ghisa grigia della capacità di 4 mila tonnellate annue. La produzione dello stabilimento, che sarà ultimato -tro il ■■ coprirà il fabbisogno interno ■ quota ■ esportata.

Utile raddoppiato

A Robilante la Cassa fa il «bis»

■ — ■ stato un ■ estremamente positivo il 1981 per ■ Cassa rurale ■ artigiana ■ ■ l'utile di esercizio ■ raddoppiato rispetto ■ 1980, passando dai ■ milioni ■ ■ mila ■ lire ■ 198 ■ ■ mila 218 lire. I depositi sono aumentati del 22,30 per cento (un incremento superiore ■ ■ nazionale): 9 miliardi ■■ ■ contro 7 miliardi 602 milioni del 1980. Raddoppiata anche ■ riserva ordinaria, passata da 52 milioni a 120 milioni.

■ ■ ■ ■ consolidamento dei brillanti risultati economici conseguiti ■ ultimi esercizi — dice il presi- ■ della Cassa rurale, Giu- ■ Vallauri — puntiamo a riorganizzare le procedure interne e soprattutto aumentare ■ il numero ■ servizi.

■ ■ ■ artigiana di Robilante, ■ cui fanno parte ■ 181 soci, è stata ■ ■ un ■ ■ imprenditori lo- ■ nel 1962. **p. p. l.**

Un nuovo sportello

Banco Roma approda a Sanremo

SANREMO — *Sotto le ■ caratteristiche torri ■ Casinò approda un'altra banca. Sarà il ■ ■ ■ dovrebbe comparire, per la prima volta, ■ Sanremo dove operano già ■ sette istituti bancari. La notizia è stata diffusa in questi giorni. L'istituto di credito romano, ■ funziona già ■ uno sportello ad Imperia, si espanderà ■ Sanremo, una piazza ritenuta «in- ■ dal ■ rio.*

*L'arrivo del Banco ■ Roma porterà a otto le sigle bancarie presenti ■ Sanremo affiancandosi alla «Banca Commerciale Italiana», al «Credito Italiano», all'«Istituto Bancario San Paolo» di Torino, alla «Banca d'America ■ d'Italia» (che opera con due sedi ■ se), ■ «Cassa ■ Risparmio ■ ■ ■ Imperia», alla «Banca Popolare ■ Novara» (che svolge anche le funzioni ■ tesoreria comunale) ■ ■ «Banco Ambrosiano». **b. m.***

Quasi uno su due nel terziario 1984

TORINO — Tra due anni, ■ comprensorio di Torino avrà ■ ■ ■ sessantamila abitanti ■ ■ rispetto al ■ Allora, trentamila in ■ ■ ■ i posti ■ lavoro nell'industria. In compenso, nel 1982, il «terziario», cioè tutta quella ■ di ■ che non sono né agricoltura né industria, occuperà il ■ per cento della popolazione attiva, ■ il ■ per ■ del '79. In questo settore, infatti, qui i posti ■ in media di tremilacinquecento unità all'anno.

Queste le previsioni ■ in ■ studio ■ Comprensorio di Torino, ■ quale ha contribuito in modo rilevante l'Irea, l'Istituto regionale di ricerche economico-sociali. In partico- ■ per il Comune di Torino, secondo gli esperti, quest'area dovrebbe ■ registrare una forte ■ demografica: ■ abitanti è ■ stima, cinquantamila un'altra. ■ ■ scritto ■ crescerà, invece, il resto dell'area metropolitana (trentamila in più); stabilità o lieve aumento ■ le ■ zone ■ comprensorio.

■ proposito dell'occupazione, ■ studio si legge che la maggior percentuale ■ crescita dei posti ■ lavoro si registrerà nell'area metropolitana, dove dovrebbero aumentare complessivamente del 5 per ■ (da ■ mila ■ ■ mila). Secondo ■ previsioni, è proprio in quest'area che l'integra- ■ ■ ■ industriale e «terziario» dovrebbe realizzarsi nel modo più esteso e ■ portare ad ■ salto di qualità dell'apparato produttivo nel suo complesso, con rile- ■ guadagni di produttività ■ di redditività del sistema delle imprese.

La città ■ Torino, comunque, sembra che avrà anch'essa una svolta sostanziale nel ■ produttivo, «nella direzione di una maggiore ■ ■ elevato livello qualitativo, ■ effetti almeno in parte compensativi rispetto ■ rilevante riduzione ■ posti ■ lavoro industriali che ■ quest'area si è verificata nel 1981». **r. bo.**

Il costo del denaro blocca le macchine utensili

Rambaudi (presidente Ucimu): «La crisi può essere superata se il governo attua un piano di investimenti» - Un credito di imposta per alleggerire l'Iva?

TORINO — Anche l'industria di macchi- ■ utensili, fiore all'occhiello della meccani- ■ piemontese, risente delle difficoltà provocate dalla crisi generale mondiale: c'è una ■ ■ vendite, ■ più accentuata.

L'ultima indagine congiunturale dell'Ucimu, l'associazione che raggruppa i maggiori costruttori del settore, è molto pessimista: *«Anche nel primo trimestre ■ l'afflusso di ordini ■ questo settore, particolarmente indicativo dell'evoluzione degli investimen- ■ produttivi, è stato basso ed insufficiente; il calo, in termini reali, pur essendo inferiore a quello che si registrava nel 1981, rimane elevato (— 28 per cento rispetto al primo trimestre 1981)».*

Le conseguenze per le imprese si vedono: ■ ■ Tortona, un'industria leader per la sua elevata tecnologia e in piena espansione fino ■ poco tempo fa, è stata costretta ■ chiedere l'amministrazione ■ trollata; la Dea ■ Moncalieri, specializzata in sofisticatissime apparecchiature di misurazione ■ in robot venduti anche agli americani ■ ■ giapponesi, ■ dovuto mettere in ■ integrazione parte ■ dipendenti; la stessa cosa ha fatto pochi giorni dopo la Olivetti Controllo Numerico (Ocn), la ■ tà ■ gruppo ■ ■ che produce ■ ■ utensili ■ elettronicamente: i sospesi ■ 900 tra Ivrea e il Sud. In crisi c'è anche il ■ torinese Maiocco, cui fanno ■ ■ dozzina ■ imprese.

«Numerose altre imprese, sparse in tutte le province piemontesi ■ una particolare concentrazione nella cintura industriale di Torino, hanno ormai ■ carnet ■ ordinazioni ridotto all'osso; alcune hanno posto parte degli occupati ■ ■ integrazione ■ tutte hanno tolto le commesse che solitamente affidavano ad imprese esterne» scrive «Agp», l'agenzia dell'Unione industriale di Torino.

Per attirare l'attenzione sulle difficoltà del settore il presidente dell'Ucimu, Bruno Rambaudi, titolare della Rambaudi di Leu- ■ (Torino), nei giorni scorsi ha lanciato un allarme ed ha chiesto urgenti interventi dello Stato. Secondo Rambaudi ■ crisi po- ■ ■ superata ■ fosse attuato un programma ■ sostegno degli investimenti.

All'inizio dell'anno era stato annunciato ■ cosiddetto «pacchetto Formica» il quale, tra le altre cose, prevedeva l'Iva «negativa» (in pratica un credito di imposta) sull'acquisto di macchine utensili e la possibilità ■ ammortamenti liberi anticipati (che ■ sarebbero tradotti anch'essi in uno sgravio fiscale). Queste misure «urgenti» fino ad ora però non sono state attuate.

In questi ultimi giorni, Rambaudi si è rivolto direttamente al presidente del Consiglio, Spadolini, sottolineando in particolare che eventuali facilitazioni all'acquisto di macchine utensili ■ tradurrebbe ■ ■ ■ un incentivo alla ristrutturazione industriale e in ■ analisi ■ una maggiore efficienza ■ competitività **e. fu.**

«Mezzo» coi fernet

La Carpano venduta alla Branca?

La Carpano (vermouth) venduta [illegible] Branca (fernet)? [illegible] più [illegible] fabbrica di vermouth, la Carpano di Torino [illegible] stata ceduta, [illegible] si [illegible] negli ambienti finanziari, alla *F.lli* [illegible] di [illegible].

Ufficialmente [illegible] quota ceduta dovrebbe essere [illegible] 33%, ma negli ambienti finanziari stranieri si assicura che [illegible] vendita [illegible] totale.

E' utile ricordare che Antonio Benedetto Carpano fu colui che nel [illegible] «inventò» il vermouth proprio [illegible] Torino nell'antica bottega [illegible] piazza Castello; nel 1940 l'ultima discendente della famiglia Carpano vendette la fabbrica [illegible] commendator Silvio Turati, il quale portò [illegible] vermouth «*Punt e* [illegible] in tutto il mondo.

Purtroppo [illegible] anno [illegible] il figlio Attilio, [illegible] della ditta, morì prematuramente a 58 anni; [illegible] tempo dopo morirono la madre [illegible] l'ormai novantenne commendator Silvio Turati; [illegible] vedova signora [illegible] Turati [illegible] ri[illegible] [illegible] [illegible] una im[illegible] responsabilità di gestione.

Da qui, forse, la decisione di vendere. Peccato, [illegible] un'altra parte [illegible] Torino che emigra [illegible] Milano!

Arriva il nuovo cinquecento a due colori speculatori all'assalto, ma saranno delusi

I commenti sulla moneta sono piuttosto caustici - L'Italia appare troppo giovane e il Quirinale non si riconosce - Ricomparsi gli incettatori: entro l'anno la zecca conierà 200 milioni di esemplari

Dopo [illegible] rinvii, dovuti soprattutto [illegible] tecnici, la nuova moneta [illegible] lire è [illegible] in [illegible] sorpresa, curiosità, proteste. E' la prima volta che si vede una moneta definita bi-colore. E' infatti prodotta [illegible] due [illegible] in acciaio [illegible] (il metallo già usato per [illegible] normali 50 e 100 lire) e una parte centrale, interna, un disco [illegible] «bronzo [illegible] alluminio», quello impiegato per le 20 e le 200 lire che sono in uso oggi. Il «disco» [illegible] misura 26 millimetri, [illegible] il disco centrale ha un diametro di 18 millime[illegible] la [illegible] 8,8 grammi. Le due parti sono strettamente unite e chi [illegible] provato [illegible] separarle, [illegible] anche [illegible] e [illegible].

Laura Cretara, [illegible] nel 1970 incise la me[illegible] d'argento [illegible] capi[illegible]

Una ne era [illegible] propettata per commemorare l'ingresso in Roma delle truppe italiane nel 1870 [illegible] la produzione, [illegible] i mezzi di allora, apparve subito alquanto difficile. Si coniò [illegible] medaglia d'argento, oggi ab[illegible] rara, che [illegible] un lato [illegible] una veduta di Porta Pia [illegible] dall'altro i ritratti [illegible] Vittorio Emanuele II [illegible] Umberto, che poi gli [illegible] al trono, [illegible] la scritta: «Ci siamo e [illegible] resteremo».

Un precedente [illegible] questo [illegible] lire lo troviamo nell'isola di Tonga, nel Pacifico Meridionale, [illegible] [illegible] una prova. L'oro nella parte centrale della moneta e l'argento che le faceva [illegible] cornice attrassero l'attenzione degli abitanti dell'arcipelago che si impossessarono delle poche monete [illegible] [illegible] sperimentale per farne amu[illegible] dotati, secondo loro, [illegible] proprietà magiche.

A Torino parecchi avevano già questa moneta in [illegible] da almeno una settimana, altri l'hanno vista solo ieri. Misteri inspiegabili di chi riesce sempre [illegible] arrivare per primo [illegible] [illegible] solite «vie tra[illegible]». Mercoledì mattina in alcune banche si sono formate piccole code [illegible] cui i cassieri, soltanto per non esaurire immediatamente le scorte, [illegible] hanno dato, in genere, più [illegible] quattro o cinque pezzi per cliente. Ieri la situazione era normale, [illegible] ri[illegible] trascurabile [illegible] i quantitativi attesi stanno arrivando.

La gente [illegible] stupita, guarda il nuovo 500 [illegible] con curiosità, se lo rigira fra le mani [illegible] ne discute, [illegible] [illegible] [illegible] pisico di umorismo: [illegible] [illegible] stranezza questa faccenda dei due colori. L'Italia è rappresentata [illegible] [illegible] giovinetta troppo ragazzina [illegible] lo scorcio del Quirinale, sul [illegible] della moneta, non è per tutti identificabile».

Anche i [illegible] vedenti sono insoddisfatti. [illegible] la prima volta una moneta contiene [illegible] iscrizione in alfabeto Braille, quello per ciechi. Molti lamentano però che questi caratteri abbiano poco rilievo per cui al tatto non sono facilmente decifrabili.

Renzo Rossotti

Lunedì pronto il marchio «doc» per quattro formaggi piemontesi

[illegible] — Lunedì presso il ministero dell'Agricoltura si riunirà a Roma la commissione nazionale per la tutela della denominazione d'origine [illegible] siglare [illegible] «doc» [illegible] quattro formaggi della provincia Granda: [illegible] Raschera, il Castelmagno, [illegible] Murazzano ed il Bra. «*Se tutto andrà per il meglio* — afferma [illegible] dottor Giacomo Oddero, presidente della Camera [illegible] Commercio di Cuneo, promotore dell'iniziativa, ed a capo dell'ente che ha istruito la pratica — *dovrebbe essere imminente la pubblicazione del decreto sulla "Gazzetta Ufficiale". Si valorizzerà così un'altra [illegible] economica [illegible] Granda*».

La civiltà [illegible] formaggio può anche significare ai giorni nostri [illegible] recupero della civiltà contadina che [illegible] essa si ispira in assoluta semplicità. «Andar per formaggi» oggi è un hobby [illegible] tanti, tantissimi: [illegible] [illegible] ricerca che provoca nuove conoscenze, nuove amicizie, nuovi rapporti umani, specie se la ricerca viene operata direttamente a livello del contadino produttore [illegible] del margaro. Infatti, nei [illegible] migliaia [illegible] turisti torinesi, liguri, lombardi vagano per le nostre montagne, colline, vallate, pianure alla [illegible] di formaggi. [illegible] merende a base [illegible] [illegible] e' formaggio, alimento [illegible] cui [illegible] oggi usa cibarsi il margaro che accudisce in solitudine la mandria ed il gregge all'alpeggio, il contadino [illegible] o mietitore [illegible] il vignaiuolo [illegible] nostri bricchi.

Questo [illegible] ricorda [illegible] buongustai una grande realtà: [illegible] lotta [illegible] sopravvivenza [illegible] montagne [illegible] sulle colline un tempo quando l'industrializzazione era scarsa, e dimostra come vivono in certe zone oggi gli anziani rimasti soli a reggere quelle produzioni agricole e zootecniche [illegible] tempo particolarmente fiorenti.

Per i quattro formaggi [illegible] attesa della doc sono stati predisposti degli appositi disciplinari, [illegible] le loro zone tipiche di produzione, [illegible] prescritte caratteristiche organolettiche e di tipicità che vanno dal tipo di [illegible] utilizzato, alla forma del formaggio; dalla stagionatura all'aspetto esterno; dalla pasta al gusto ed [illegible] profumo. Per il Raschera, il Castelmagno, il [illegible] (tume di Langa) ed il Bra (nostrale nei [illegible] tipi stagionato e tenero) inizierà un'era nuova. La doc che il ministero dell'Agricoltura concederà nei prossimi giorni porrà un rigoroso freno [illegible] molte imitazioni, obbligando il produttore [illegible] una giusta maturazione [illegible] ad [illegible] seria produzione; inoltre garantirà al consumatore la genuinità del prodotto.

Raschera, Castelmagno, Murazzano, Bra sono quattro formaggi diversi [illegible] [illegible] e nel gusto; anche [illegible] la materia prima [illegible] uguale: il latte.

c. g.

«Barbera spumante» primo invio in Usa

[illegible] — Dopo tanti convegni e tavole [illegible] sulla crisi di [illegible] del Barbera, da Canelli partiranno domani i primi container [illegible] [illegible] [illegible] destinazione [illegible] Uniti: un mercato che ha [illegible] [illegible] grandi soddisfazioni [illegible] esportatori italiani di vino (soprattutto di Lambrusco e Chianti) che appare in ulteriore espansione.

La notizia [illegible] [illegible] quelle buone e l'occasione si presenta propizia per [illegible] il punto sulla sperimentazione [illegible] vinificazioni alternative del Barbera sollecitate da anni ormai dall'assessorato regionale all'Agricoltura.

Il vino «alternativo» che parte da Canelli, è un «Barbera [illegible] spumante» studiato e prodotto dalla *Luigi Bosca e Figli S.p.A.*, [illegible] [illegible] che ha alle spalle 150 anni di esperienza [illegible] è presente da decenni [illegible] mercato americano. Basti pensare che [illegible] [illegible] [illegible] ha venduto negli Stati [illegible] qualcosa [illegible] [illegible] milioni di bottiglie [illegible] [illegible] solo prodotto, il «Canelli» [illegible] versioni bianco e rosé.

La partenza dei primi [illegible] tainer di Barbera spumante per gli [illegible] Uniti ha fornito l'occasione per organizzare un convegno che si terrà domani alla *Foresteria Bosca* con interventi dell'assessore regionale all'Agricoltura Bruno Ferraris, uno tra i maggiori sostenitori dell'esigenza [illegible] piantare vinificazioni nuove per l'uva Barbera; [illegible] sottosegretario [illegible] Bilancio Gianni Goria, autore di un progetto di legge per [illegible] regolamentazione e della produzione degli spumanti, Alberto Contratto, [illegible] di Canelli [illegible] [illegible] produttore [illegible] spumanti, Guglielmo Tovo, presidente della Provincia di Asti, la zona vinicola del Piemonte che più risente per crisi del Barbera.

[illegible] Fiat: sul [illegible] il nuovo «Marengo» [illegible] [illegible] *ha iniziato* [illegible] *commercializzazione* [illegible] una [illegible] *rin*[illegible] [illegible] «*Marengo Diesel*», un [illegible] [illegible] [illegible] «*131*». *Le modifiche riguardano* [illegible] [illegible] [illegible] *l'allestimento interno. Il Marengo, adotta il motore di 2500 cc* [illegible] *la* [illegible] *diesel, erogante 72* [illegible] *Din (53 kw)).* [illegible] *l'aspetto* [illegible] *mercato, rientra* [illegible] *quella fascia di veicoli commerciali* [illegible] *diretto* [illegible] *automobilistica,* [illegible] [illegible] [illegible] «*furgonati*».

[illegible] [illegible] [illegible] *sono in fase di sviluppo* [illegible] *Italia,* [illegible] *quanto hanno fatto* [illegible] [illegible] *1977* [illegible] [illegible] [illegible] *contrasto «trend» di crescita (806* [illegible] *nel 1977 - 1458 nel '78 - 1970 nel* [illegible] *- [illegible] nell'80 - 3346* [illegible] *- [illegible] [illegible] [illegible] [illegible] piari nell'anno in corso). Il* presso [illegible] [illegible] *mano» del nuovo Marengo* [illegible] [illegible] *11.482.750 lire.*

Pensionati, non spedite il modello 201

Un pro-memoria per la dichiarazione dei redditi - Chi non deve presentarla - Come «pe[illegible] terreni e fabbricati - Esonerato chi [illegible] supera, con case e campi, le 360 mila lire

Per [illegible] prima volta, quest'anno, i pensionati dello Stato e [illegible] [illegible] enti pubblici, [illegible] [illegible] redditi percepiti nel 1981, hanno [illegible] un [illegible] modello, detto [illegible] [illegible] non dispongono [illegible] [illegible] entrate, [illegible] [illegible] di terreni o [illegible] cati, non solo sono dispensa[illegible] dall'obbligo [illegible] compilare il mod. 740, ma anche [illegible] spedire o [illegible] *detto mod. 201*; quindi lo potranno te[illegible] custodito tranquillamente tra le loro carte.

[illegible] [illegible] opportuno inquadrare [illegible] [illegible] suaccennata, [illegible] le [illegible] che non rendono obbligatoria la presentazione della denuncia. Pertanto, non [illegible] presentarla:

1 Tutti coloro che, nel 1981, [illegible] [illegible] realizzato [illegible] entrata, a qualsiasi [illegible]

2 [illegible] percettori di soli redditi [illegible] [illegible] «esenti», come quelli derivanti da pensioni di [illegible] da interessi su titoli del [illegible] pubblico (Bot, Cct, ecc.) [illegible] dei buoni fruttiferi emessi [illegible] Poste.

3 Quanti dispongono soltanto [illegible] redditi assoggettati automaticamente al[illegible] alla fonte, come gli [illegible] [illegible] depositi [illegible] banca.

4 Quanti traggono entrate [illegible] soli [illegible] [illegible] terreni [illegible] fabbricati, per un totale *complessivo* non superiore a lire 360.000.

5 I lavoratori che hanno [illegible] [illegible] [illegible] di [illegible] dipendente — [illegible] gari [illegible] più ditte — sempre per un importo [illegible] superiore a L. 3 milioni.

6 I titolari di sole pensioni erogate dalle direzioni provinciali del Tesoro, dall'Inps [illegible] dagli [illegible] enti pubblici. [illegible] volutamente lasciato fuori [illegible] elencazione i possessori di [illegible] redditi di lavoro dipendente da un unico datore di lavoro e di importo superiore a lire 3.000.000, in quanto [illegible] considera equiparata ad una vera e propria dichiarazione anche la semplice spe[illegible] del mod. [illegible] obbligo [illegible] quale questi [illegible] sono tenuti.

[illegible] [illegible] debbano [illegible] dedicate particolari spiegazioni [illegible] casi previsti nei punti 1), 2) e 3); infatti, mancando, nel primo caso, la «materia prima» (il reddito) ed essendo la stessa legge — nel secondo — ad escludere[illegible] [illegible] [illegible] [illegible]

dell'Irpef tali redditi, e, nel terzo, ad assoggettarli [illegible] una forma di tassazione su[illegible] sembrano chiari i motivi [illegible] hanno consigliato [illegible] dispensare gli [illegible] sati [illegible] presentazione del mod. 740.

Viceversa, [illegible] con riferimento [illegible] punto [illegible] un [illegible] particolare assume tutta [illegible] casistica [illegible] riguarda i proprietari [illegible] i possessori [illegible] [illegible] [illegible] terreni. [illegible] nello spirito [illegible] [illegible] lettera [illegible] legge risalta subito il concetto che tale [illegible] [illegible] esclusivamente [illegible] titolari [illegible] redditi [illegible] il cui importo, però, [illegible] dovrà [illegible] il limite di lire 360.000, e, unitamente a questi, non di[illegible] *anche* [illegible] altri [illegible] imponibili. Così, il proprietario [illegible] [illegible] casa e di un terreno, il cui [illegible] ammonti, [illegible] es., a L. [illegible] qualora [illegible] anche uno stipendio [illegible] [illegible] pensione, [illegible] qualsiasi cifra, [illegible] obbligato a compilare i quadri A [illegible] B, e oltre al quadro C, scriverà, come [illegible] norma, [illegible] quadro «N» l'insieme di tutti questi introiti, tassabili [illegible] [illegible] Irpef che [illegible] Ilor. Avrà, invece, diritto all'esonero quel proprietario [illegible] immobile il cui reddito (catastale [illegible] effettivo) [illegible] pari, ad esempio, a [illegible] 350.000 ed insieme abbia redditi [illegible] (es. pensione di guerra) [illegible] soggetti [illegible] [illegible] fonte a titolo d'imposta (es. interessi [illegible] conto corr[illegible] bancario). Infine, [illegible] bene ricordare che nell'ipotesi [illegible] solo possesso [illegible] [illegible] fondiario, inferiore [illegible] L. 360.000 l'esenzione vale [illegible] [illegible] fini Irpef che Ilor.

[illegible] [illegible]

TUTTO SPORT E FAMIGLIA.

Forse pensate che Roberto Bettega vi parli di calcio. Invece vi parlerò della mia Lancia: una Lancia H.P.Executive.
Se avete i miei stessi problemi "automobilistici" la cosa è altrettanto interessante.
A me e a mia moglie Emanuela p[redacted] le auto sportive.
Ma abbiamo due figli, che hanno diritto al loro spazio, anche in automobile.
Per questo viaggiavamo con [redacted] spaziosa berlina.
Decidemmo di cambiarla con la Lancia H.P.Executive quando scoprimmo, [redacted] fu una vera sorpresa, che in fatto [redacted] spazi aveva poco da invidiare a molte berline. Con in più un ampio portellone posteriore, [redacted] comodo bagagliaio e la possibilità di reclinare separatamente i sedili posteriori.

Su strada il comportamento dell'H.P.Executive [redacted] eccellente. La trazione anteriore, [redacted] baricentro basso e le sospensioni [redacted] quattro ruote indipendenti la tengono incollata al terreno.
La [redacted]a è potente e precisa su ogni tipo [redacted] fondo stradale, anche sul bagnato.

Ed è proprio questa tranquillità che [redacted] fa guidare bene. Il motore [redacted] incredibilmente elastico e l'assetto guida quello [redacted] una vera sportiva.

In più la H.P.Executive è italiana. Il che, per una maglia azzurra, ha [redacted] valore.

H.P.Executive 1600. [redacted] CV, 172 km/h, 0-100 km/h 12 sec.
H.P.Executive 2000 I.E. 122 CV, oltre 180 km/h, 0-100 km/h 10,2 [redacted]

Formule interessanti e convenienti [redacted] il SAVA-LEASING.
[redacted] presso i Concessionari Lancia o telefonando a 011/531874.

H.P. Executive. La berlina sportiva Lancia.

ECONOMICI

43 Filatelia, collezioni

ORO vecchio e monete oro, italiane ed estere acquistiamo per contanti. [redacted] 544.955.

PRIVATO da privato acquista monete italiane ed [redacted] 711.803.

45 Ville, app., cascine per vacanze, acq.-vend.

A. AFFARE Oulx Cotolivier vendesi ingresso soggiorno cucinotto 1 camera ripostiglio [redacted] vizi e cantina tel. 011/293.301.

A. L. 3.800.000
Il Punto Immobiliare S.p.A. vende rustico con [redacted] pagamento rateale [redacted] per il 1982. Telefonare 658.303.

A. L. 5.800.000
Il Punto Immobiliare S.p.A. vende rustico con terreno pagamento rateale senza [redacted] per il 1982. Tel. 658.23[redacted]

[redacted] **RUSTICO** Astigiano 40 km To 4 locali sola interna terreno mq 750 posizione collinare L. 25 milioni. Tel. 0141 [redacted]

A. VENDO villa nuova costruzione a 42 km da Torino nell'Astigiano bellissima posizione panoramica ampio fabbricato 5000 mq di terreno, L. 157 milioni. Telefonare 011 540.7152 ore ufficio.

A. VENDONSI alloggi pronti ed in costruzione in villini signorili vista mare riscaldamento autonomo 1-2-3 vani da L. 59 milioni con mutuo e dilazioni. Tel. 011 293.301.

A Niella Tanaro rustico libero 4 camere servizi cantina solaio 18 milioni rateabili studio A. tel. 686.541 839.7916.

A PREZZO AFFARE
vendesi baita indipendente ristrutturata vicinanze Sagnolo Piemonte con mq. 400 terreno circostante tel. 532.130.

A 26 km da Torino rustico centro paese comodità mezzi pubblici vendesi 8 milioni 500 mila più 8 milioni mutuo. Tel. (0124) 31.833.

A 6 km da Chivasso comoda ferrovia villetta recente 140 mq indipendente giardino recintato ottime finiture 110 milioni. Tel. 482.222.

ABITARE vende in Pragelato n. 2 appartamenti com[redacted] da en[redacted] locale più cucina e servizi ma[redacted]. Tel. 500.382.

AD amanti vela surf pesca subacquea. Vendiamo bi-trilocali in villaggio turistico sul Mar Ionio. Itai Consorzio 532.784.

AFFARE a Benevagienna (4 km casello Fos[redacted]) 3 rustici una c[redacted] costruzione '84. Magazzini mq 500 [redacted] mq 7000 acqua potabile. Luce strada asfaltata L. [redacted] milioni. Italimmobili 011 - 599.782.

AFFARE vendesi a 13 km dal casello autostradale di Finale Ligure 6 progetti approvati per villini. Tel. 019/693.254.

AFFARONE vendo a Cumiana ampio sottotetto nuovo e future cubature con acqua luce possibili[redacted] bagno, L. 5 milioni 800 mila. Tel. 349.0246 - 905.8302.

AFFARONE vendesi villetta immersa nel ver[redacted] dell'entroterra di Finale Ligure a 20 minuti dal mare mq 120 con mq 10 mila terreno, L. 110 milioni. Telefonare 019 693.254.

ANDORA
vendita promozionale alloggi in signorile costruendo condominio. Via Marco Polo angolo via Sant'Angelo. Tennis mutuo. Sabato e domenica personale sul posto. Telefonare Immobilcasa 011 651.840.

[redacted]**ARDONECCHIA** spazioso vicinanze campi [redacted] sci soggiorno cucina 3 camere bagno ripostiglio box mutuo casa Gabetti 011 57.67.

BEAULARD vicinissimo seggiovia e skilift fronte hotel Grand Hoche frazioniamo chalet con tre soli appartamenti ciascuno con ingresso indipendente e giardino privato prezzi molto interessanti e pagamenti agevolati. Per informazioni e appuntamenti telefonare Gabetti Rivoli 958.9483/8.

BORGIO Verezzi, entroterra di Pietra Ligure, Loano, Borghetto vendiamo ville mono-bifamiliari da 160 milioni. Tel. 019 68.694/5.

BRUSASCO posizione panoramica, vendesi casa colonica su 2 piani di totali mq 300, con unico grande appezzamento di terreno mq 23 mila prezzo affare L. 96 milioni. Telefonare 011 596.425.

CALABRIA Scalea impresa Giuseppe Pignataro vende direttamente villette a schiera vista mare panoramicissime e appartamenti 100 mt spiaggia Riviera dei Cedri Tirreno. Tel. 011 650.3960 - 0985 20.636.

CALIZZANO Castelvecchio Rocca Barbena casa rurale ristrutturata 2 appartamenti indipendenti terrazzi panoramica anche frazionata tel. 548.153 516.229.

CANAVESE
L. 29 milioni rustico con progetto ristrutturazione approvato mq 2000 terreno vendesi. Tel. 532.130.

CANAVESE [redacted] km da Torino rustico ristrutturato in parte 5 vani servizi terreno recintabile vero affare. Tel. Bil 532.554.

CASA abitabile 4 vani orto centro paese comodità mezzi pubblici 30 km Torino vendesi 18 milioni più 10 milioni mutuo. Tel. (0124) 31.833.

CASA in collina a Bra 4 vani terrazzo abitabile con terreno circostante posizione panoramica tel. 0175-45.985.

CASA 40 km To privato vende 4 vani terreno luce acqua indipendente L. 26 milioni tel. 0175-43.303.

CASABIANCA libera Viù villa unifamiliare indipendente con giardino panoramico, L. 75 milioni, dilazioni. Tel. 531.006.

CASALEGNO A 011 839.8444 Barbaresco (Cn) villa bifamiliare del 1974 2 alloggi indipendenti 3 camere tinello cucinino servizi e salone 2 camere cucina servizi terreno mq 1600.

[redacted] B 011/839.8444 [redacted] casa in parte riattata 2 piani [redacted] mq 960 35 milioni.

CASALEGNO B 011/839.8444 Castellamonte (To) porzione [redacted] 4 camere bagno mansarda terreno mq 450 45 milioni.

CASALEGNO B 011/839.8444 Castiglione (To) casa d'epoca trifamiliare riattata terreno recintato 188 milioni.

CASALEGNO B 011/839.8444 Asti casa in ristrutturazione 2 piani 9 vani [redacted] porticato 2 cantine terreno 78 milioni.

CASALEGNO B 011/839.8444 Nole (To) libero nuovo soggiorno 2 [redacted] cucinotta [redacted] gno cantina volendo box e/o posto auto.

CASALEGNO Z 011/839.8444 Prascorsano (To) chalet arredato 4 camere biservizi tavernetta terreno mq 450 61 milioni.

CASAMERCATO 650.3805 libero Crissolo recente: soggiorno 2 camere cucinino servizi, presso impianti risalita.

CASAMERCATO 650.3805 liberi Sestriere stessa casa 2-3 camere cucina 1-2 servizi box. Prezzi interessanti.

CASAMERCATO 650.3805 liberi Cantoira stessa casa recenti da 47 a 75 mq molto signorili. Mutuo fondiario.

CASAMERCATO 650.3805 libero Bussoleno recente monolocale con angolo cottura e servizi box auto. Dilazioni e/o permute.

CASETTA Cuorgnè 4 camerette cantina garage terreno staccato mq 670 L. 18 milioni più 10 milioni dilazioni. Tel. 599.642.

CASETTA libera Cinzano Torinese completamente ristrutturata 130 mq abitabili 1800 mq terreno. Facilitazioni. 558.387 Eurocasa.

CASETTA Torre Pellice stupenda posizione collinare vicinanze paese 5 camere terreno acqua luce vendo 32 milioni. 0121 21.469.

[redacted]**TA** 35 km To cucina 4 camere soggiorno servizi terrazzo cantina [redacted] tel. 0175 45.985.

CONDOVE località Mocchie appartamento libero adattissimo seconda casa di soggiorno-letto cucina ingresso bagno terrazzo cantina [redacted] 500 mila Gabetti [redacted].9483/8.

CUMIANA
vendo terreno agricolo mq 4000 libero L. 11 milioni. [redacted]9.0246 - 905.8302.

GABETTI Sanremo 0184 - 880.111 entroterra Diano Marina in costruzione bilocali e servizi vista mare piscina campo tennis 41 milioni meno mutuo 12 milioni.

GABETTI Sanremo 0184 - 880.111 Bordighera in villa ristrutturata con parco soggiorno angolo cottura [redacted] camere bagno balcone posto auto vista mare 115 milioni.

GABETTI Sanremo 0184 880.111 Costa Rai[redacted] mt mare appartamento: ingresso [redacted] camera cucina bagno vista mare.

GRAVERE Valle Susa vendo nuovissimo a palazzina [redacted]o con angolo cottura, camera letto, [redacted] sottotetto, cantina, posto auto 38 m[redacted] mila più mutuo 5 milioni 500 mila. Immobil Italia 585.838.

GUELI S. Antonino di Susa libero 1 camera cucina bagno box ottimo investimento 42 milioni dilazionabili tel. 380.231.

IMPRESA vende alloggi e ville [redacted] da 3-4 camere a L. 700 mila al mq con mutuo e rateazioni [redacted]azione 51, Volvera via Rossini [redacted] cantiere anche sabato e domenica. Tel. [redacted]

ISOLA d'Elba liberi panoramici signorili appartamenti di 1-2 camere soggiorno bagno in parco secolare prezzi a partire da 69.000.000 dilazionabili. Gabetti 5767.

LEUMANN Terracorta privatamente [redacted] villa bifamiliare 150 mq per piano garage giardino L. [redacted] milioni, [redacted] parziali permute. Tel. 953.2834.

LIMONETTO vendesi alloggi 2-3 vani posti[redacted]ox. Tel. 545.626.

[redacted] turistica vende Pragelato ridente posizione panoramica [redacted]ndo complesso [redacted] signorili varie metrature [redacted]ge. Mutuo e facilitazioni. Telefonare 011 540.220.

ORIES turistica vende Calabria in stupenda posizione a pochi metri dal mare appartamenti in villette unifamiliari a schiera molteplici combinazioni. Tel. 011/540.220.

ORIES turistica vende Pragelato minialloggio 2 arie panoramico ingresso soggiorno cucina bagno 4 posti letto, arredato, posto auto. Reddito continuo garatito. Telefonare 011 540.220.

PANORAMICA
casa indipendente 45 km da Torino di 6 vani servizio cantina stalla fienile terreno. Tel. 532.130.

[redacted] villa con vista panoramica vendesi in località Bergeggi mq 400 con parco piscina. Per informazioni tel. ore ufficio al 505.823 no agenzie.

RUSTICI Benevagienna (4 km casello Fossano) varie dimensioni con magazzini e terre[redacted]. Luce acqua potabile strada asfaltata a partire da L. 15 milioni. Tel. 599.782.

RUSTICO 3 vani sottotetto terreno 25 km Torino vendesi 15 milioni più 10 milioni mutuo. Tel. 0124 31.833.

SANREMO complessi residenziali dominanti mare pronta consegna e a termine vendita diretta. S.C.P. 0171 55.500 - 55.294 - 61.474.

[redacted] liberiamo Matteotti angolo via Ca[redacted] 2 piano mq 110 L. 1 milione 200 mila al mq. Tel. 0184/792.12 - 724.57.

SARDEGNA Costa Smeralda mono[redacted] mare prestigiose di alto livello. Per informazioni telefonare Studio Outto 545.625.

SARDEGNA Golfo di Marinella vendo bi-trilocali arredati sul mare piscina tennis affare. Tel. 011/587.014.

SARDEGNA villaggio Sole Ruju La Terrazza su Portorotondo e sulla Costa Smeralda 700 mila mq mutuo piscine tennis market centro servizi posti barca vendita diretta S.C.P. 0171 - 555.00 - 552.94 - 614.74.

[redacted] Costa Brava villa recente completamente arredata con piscina tennis e golf L. 105 milioni. La Cittadella, tel. 519.260 - 532.170.

UTIP (At) 0141 55.675 vende Revigliasco (At) comodo paese rustico 2 piani 4 camere cortile indipendente cintato, ca. 1500 mq terreno circostante, frutteto, L. 18.900.000.

VALLE d'Aosta Brusson rustico con mq 33000 di terreno L. 35 milioni, Pontey rustico 65 mq con cantina cortile L. 14 milioni, Issogne rustico mq 170 indipendente ottimo stato [redacted] giardino L. 45 milioni, Montjovet monolocale arredato in rustico L. 25 milioni. Tel. «Principale transazioni immobiliari» 0166 61.776 anche festivi.

VALLE di Susa 30 km da Torino rustico abitabile subito 4 vani servizio sottotetto terreno recintato [redacted].

VENDO villa sul mare a Cariale 2 camere letto salone cucina bagno garage giardino L. 140 milioni Immobiliare Dalmazia tel. 0182 540.756.

VICINANZE Pessana vendo rustico con progetto approvato acqua luce strada asfaltata. Tel. 0175/926.630 ore pasti.

VICOFORTE di Mondovì (Santuario) Pastorino Costruzioni vende alloggi 2, 3, 4 vani dilazioni. Tel. 0174 632.60 - 019 745.434. [redacted] nale sul posto anche festivi.

VILLETTA Villanova d'Asti recente costruzione [redacted]ile subito giardino mq 840 tutte [redacted] modità e servizi L. 128 milioni dilazionabili o mutuo tel. 0141/943.42.

VILLETTA zona Alba uni-bifamiliare 3 piani più box terreno 25 milioni e 55 in comode rate senza interessi. Tel. 547.123[redacted].

VIU' vendesi struttura di villetta a tetto finito muri divisori giardino in posizione panoramica[redacted]. Telefonare 549.777.

18.250.000
baita ristrutturata indipendente mq 400 terreno [redacted] 532.130.

46 Ville, app., [redacted] per vacanze, affitto

ANDORA Marina affittasi giugno, luglio, settembre salone 2 camere cucina[redacted] biservizi tel. 330.725 ore pasti.

49 Informazioni

ALLA Sfinge investigazione controllo infedeltà rintracci ovunque. Via Bruno Buozzi 5 angolo via Roma, tel. 534.615.

HOLMES Investigazioni controlli infedeltà indagini documentate. Via Meucci 2 angolo piazza Solferino. Telefono 532.426 - 534.686.

51 Occasioni

ARREDARE spendendo poco. Visitate il nuovo reparto occasioni. Baroveri [redacted] 45 angolo via Valperga Caluso.

52 Varie

A.A.A.A. GIOIELLERIA compra oro argento monete gioielli: prezzi massimi. Corso Peschiera 151 angolo Villarbasse. Tel. 334.832.

[redacted] **SGOMBERO** alloggi acquisto mobili 800 quadri tappeti bronzi soprammobili oggetti vari. Perris. tel. 578.241.

ASTROLOGA chiromante cartomante medium risolve vostri problemi. Esiti assicurati. Rivolgetevi con fiducia. Telefonare 749.5823 - 7[redacted]905.

COMPRO libri antichi moderni grandi enciclopedie arte collezioni varie ecc. Tel. ore negozio 839.7720.

L'APERITIVO A BASE DI CARCIOFO

CYNAR

BEVUTO LISCIO [redacted] UN OTTIMO AMARO

Cantare l'opera nella foresta dell'Amazzonia

«Fitzcarraldo», un film d'eccezione di Werner Herzog

KLAUS KINSKI DEI ROLLING [illegible] IL [illegible] (A DESTRA)

CLAUDIA [illegible] PRIMO PIANO

DAL [illegible] INVIATO SPECIALE

CANNES — Una compagnia d'opera porta il melodramma nella foresta vergine esibendosi su un vapore avventuroso. I più feroci indios diventano i teneri amici dei «conquistadores» bianchi. Una [illegible] risale la montagna.

[illegible] dubbio *Fitzcarraldo*, il [illegible] di Werner Herzog che domina [illegible] giornata di oggi al Festival, rappresenta una serie continua [illegible] sfide all'impossibile. Parlandone a caldo dopo l'anteprima per [illegible] stampa [illegible] stamane, si è tentati [illegible] dire che *Fitzcarraldo* [illegible] un film [illegible] tro natura. Contro tutti.

Herzog vi ha giocato la sua fama e la sua fortuna [illegible] riprese protratte per un anno nel [illegible] del Perù [illegible] con gli attori — [illegible] Robards, Mick Jagger, Mario Adorf — che lo abbandonavano impietosamente nel nome della sanità [illegible] mente. Cinquemila [illegible] prive della [illegible] cultura si sono prestate [illegible] entusiasmo mentre parte [illegible] tecnici [illegible] trovavano talora costretti a turni di 24 [illegible] su 24 [illegible] Sembra impossibile che solo pochi minuti fa, nell'elegante cornice della Costa Azzurra, siano finalmente risuonati i primi applausi per questo prodotto finito.

Klaus Kinski è [illegible] protagonista immaginato dall'autore [illegible] [illegible] «baro[illegible] [illegible] gomma [illegible] caucciù [illegible] [illegible] fabbricante [illegible] pani di ghiaccio il quale sogna di portare la [illegible] arte occiden[illegible] nel vivo della foresta. Fitzcarraldo, secondo l'errore degli indigeni che non riescono a pronunciare Fitzgerald, vorrebbe addirittura riunire Enrico Caruso [illegible] [illegible] [illegible] nell'Amazzonia per celebrare Verdi. [illegible] vuole giungere [illegible] tanto, deve adempiere a una prodezza da fiaba.

Egli s'indebita [illegible] ottenere lo sfrut[illegible] d'un [illegible] enorme di alberi del caucciù situati aldilà di rapide insormontabili. [illegible] sorvolerà letteralmente, costruendo [illegible] passaggio sopra i monti per la [illegible] che ha battezzato con i due nomi [illegible] [illegible] e di Molly, la [illegible] amante cinica e generosa che consente a Claudia Cardinale il ritorno in [illegible] produzione primaria.

[illegible] futuro della nave — con centinaia di indigeni [illegible] bordo e l'incontro con la compagnia del bel canto — ha un che [illegible] fantastico. Non [illegible] [illegible] se lo sfruttamento del caucciù sia sicuro [illegible] immediato, si è però conosciuta la tempra di un uomo straordinario quale Fitzcar[illegible]

Kinski, perfetto interprete di Herzog [illegible] *Aguirre, furore* [illegible] *Dio* al *Woyzeck*, [illegible] delinea [illegible] ritratto [illegible] al[illegible] Egli s'indebita [illegible] ottenere lo sfrut[illegible] d'un [illegible] enorme di alberi del caucciù situati aldilà di rapide insormontabili. [illegible] sorvolerà letteralmente, costruendo [illegible] passaggio sopra i monti per la [illegible] che ha battezzato con i due nomi [illegible] [illegible] e di Molly, la [illegible] amante cinica e generosa che consente a Claudia Cardinale il ritorno in [illegible] produzione primaria.

[illegible] futuro della nave — con centinaia di indigeni [illegible] bordo e l'incontro con la compagnia del bel canto — ha un che [illegible] fantastico. Non [illegible] [illegible] se lo sfruttamento del caucciù sia sicuro [illegible] immediato, si è però conosciuta la tempra di un uomo straordinario quale Fitzcar[illegible]

Kinski, perfetto interprete di Herzog [illegible] *Aguirre, furore* [illegible] *Dio* al *Woyzeck*, [illegible] delinea [illegible] ritratto [illegible] alcuni versi memorabile. Il [illegible] atteggiamento traspare costantemente febbrile, [illegible] la bocca piegata dall'illusione e i capelli disordinati che incorniciano occhi stralunati. La sua ira per la mediocrità dei notabili durante il ricevimen[illegible] [illegible] la fallace gioia provata per [illegible] primo esperimento [illegible] risalita della nave gli consentono espressioni curiose, profondamente originali. Fitzcarraldo prende posto nella miraboiante categoria tedesca degli eroi romantici.

Quanto a Herzog, se si toglie un vistoso riferimento alla maniacale voglia [illegible] andare avanti che già animava Aguirre [illegible] [illegible] ricerca dell'Eldorado, ha firmato un'opera d'eccezione. Vedere gli indios soggiogati dalla [illegible] [illegible] Enri[illegible] Caruso suscitata da Fitzcarraldo sul grammofono [illegible] una sequenza che [illegible] il sorriso e poi subito t'impietrisce.

Piero Perona

NATHALIE DELON E' DIVENTATA REGISTA

Storie del cinema giovane

Turchia, Algeria, Filippine e le loro opere in primo piano

DAL NOSTRO INVIATO SPECIALE

CANNES — *Ancora una giornata che nulla concedeva ai vezzi [illegible] [illegible] sorrisi del cinema [illegible] papà. Ogni film, ieri, ogni indiscrezione si colorisa del[illegible] illuminandoci sulla società di paesi [illegible] [illegible] minuscoli, da tutti conosciuti o relegati [illegible] limbo. La prima notizia choc riguarda il film turco* Yol, *ammesso in [illegible] so alla vigilia dell'apertura e diretto dal regista Sherif Goren [illegible] traccia [illegible] sceneggia[illegible] scritta [illegible] [illegible] [illegible] Yilmaz Guney.*

Guney, [illegible] dalla Turchia, ha [illegible] al montaggio finale [illegible] [illegible] un'interes[illegible] conferenza-stampa al Palais. Il governo turco [illegible] ha chiesto ufficialmente l'estra[illegible] [illegible] [illegible] dell'Interno [illegible] da [illegible] Defferre, il vecchio socialista che fu padrino politico di [illegible] rand. Guney [illegible] 18 anni [illegible] carcere per [illegible] reato [illegible] ne (avrebbe [illegible] [illegible] giudice all'uscita [illegible] ristorante per questioni personali). [illegible] autorità turche [illegible] sono ugualmente [illegible] [illegible] un [illegible] all'Interpol. Nel film Yol [illegible] *moto di speranza [illegible] da un [illegible] che, in [illegible] [illegible] carcere, non [illegible] ritornava cercando di giungere alla terra promessa.*

● [illegible] riconoscerebbero in [illegible] Hamina, autore dell'algerino [illegible] [illegible] vente, un intellettuale di [illegible] che esprime le idee del Terzo Mondo. E' [illegible] [illegible] a Cannes [illegible] ha [illegible] [illegible] liceo Carnot [illegible] ha giocato [illegible] centromediano nella squadra [illegible] in serie B. Il festival gli ha decretato un premio [illegible] prima nel [illegible] per Le vent des Aures [illegible] [illegible] palma d'oro nel '75 per Cronaca degli [illegible] di fuoco. *La sua [illegible] perfetta e [illegible] suo lirismo puro ne facevano un au[illegible] personalissimo, difficile [illegible] manovrare. Perciò questo algerino pazzo per la Costa Azzurra — dove recentemente si è pure sposato — ha perso [illegible] posto [illegible] direttore della cinematografia algerina [illegible] ha dovuto attendere tempi migliori.*

[illegible] con Le [illegible] de sable *adotta [illegible] polemica meno aspra contro il proprio tempo criticando [illegible] distorsioni [illegible] niche [illegible] fanno della donna una [illegible] [illegible] dipingendo una natura [illegible] [illegible] [illegible] l'umanità dagl'infelici abitanti [illegible] un'oasi maledetta dalla [illegible] La cinepresa [illegible] Hamina, regista [illegible] fotografo, compie il miracolo [illegible] documentare i miraggi e le distorsioni della vista [illegible] [illegible] scendendo sulla [illegible] povera umanità [illegible] la precisione [illegible] rapace [illegible] su quello che [illegible]*

[illegible] Iosif [illegible] gira alla maniera di [illegible] reportage l'inchie[illegible] di polizia Una [illegible] di [illegible] quest'opera di [illegible] e immaginazione esplode inaspettato un preciso discorso politico [illegible] [illegible] [illegible] molto di più sulla situazio[illegible] in Romania di tante crona[illegible] a [illegible] Abbia[illegible] la [illegible] per annegamento [illegible] una maestra d'asilo che in molti hanno vista uccidere: la verità viene a galla perché [illegible] polizia, contemporaneamente alle proprie indagini, consente a [illegible] troupe cinematografica di filmare interrogatori [illegible] sopralluoghi con [illegible] anche spettacolari.

La [illegible] [illegible] stata elimina[illegible] perché sapeva che parecchie terre non erano state dichiarate e [illegible] alle cooperative. La colpa è [illegible] tutti [illegible] in un giallo alla Agatha Christie, avvelenato dalla politica. Il montaggio serrato [illegible] Demian, per quanto miri [illegible] un [illegible] commerciale, apre uno squarcio [illegible] piccole [illegible] [illegible] piccole menzogne del regime.

● [illegible] regista filippino Pike [illegible] Leon insegna come aggirare la [illegible] Per Kisapmata, *ac[illegible] [illegible] l'altro suo lungometraggio [illegible] [illegible] «semaine des réalisateurs», si era quasi messo il cuore in pace: la storia d'un padre che ha rapporti incresciosi, quasi al [illegible] dell'incesto, con [illegible] propria figlia [illegible] provoca [illegible] tragedia [illegible] giorno [illegible] [illegible] matrimonio, era stata bocciata nel '78.*

Allora riscrive la sceneggia[illegible] [illegible] [illegible] [illegible] di [illegible] media, ottiene [illegible] [illegible] ne con [illegible] medesimo titolo e la gira [illegible] [illegible] stile previsto sei anni prima. Il più è fatto [illegible] ché la [illegible] della prima [illegible] [illegible] nia non sia ancora stata defi[illegible] Cannes sarà [illegible] migliore attacco contro i censori.

[illegible] Jersy Skolimowski, polacco [illegible] vent'anni in Gran Bretagna, scrive e gira a tempo di record una storia [illegible] operai suoi compatrioti che fanno il lavoro nero a Londra durante il periodo della repressione più dura, dicembre e gennaio scorsi. Non c'è idealismo in Moonlighting, *interpretato [illegible] Jeremy Irons, si parla [illegible] cam[illegible] convenienti e di ingenui furti. I polacchi litigano [illegible] di loro mentre [illegible] loro padrone inglese, [illegible] di Varsavia, li qualifica con disprezzo comunisti.*

Un'opera che rischia di dispiacere [illegible] tutti. Skolimowski non [illegible] complimenti [illegible] rac[illegible] [illegible] [illegible] amico [illegible] era tanto turbato in Inghilterra dagli avvenimenti di Polonia [illegible] [illegible] gli [illegible] detto [illegible] gettarsi dall'alto del ponte [illegible] Londra [illegible] avrebbe fatto: «[illegible] [illegible] dare giudizi [illegible]».

*[illegible] [illegible] [illegible] [illegible] ha diretto il [illegible] primo film come regista (*Ils appellent ça [illegible] accident*), grazie al preciso [illegible] mento [illegible] Chris Bischwell, produttore di [illegible] [illegible] e [illegible] [illegible] del [illegible] pertorio [illegible] [illegible] parla sempre [illegible] Alain Delon, l'uomo [illegible] [illegible] giovinezza, colui [illegible] ancora l'aiuta sul piano [illegible] pubblicità. Solo precisa [illegible] [illegible] causa di questa [illegible] [illegible] [illegible] chi crede che il suo nuovo lavoro non vada al di là del dilettantismo: «Ciò è completamente falso».*

p. per.

Un doppio Depardieu con Yves e Isabelle

Film: «Loulou» e «Codice d'onore»

E SCENA DI D'ONORE»

D'ONORE di Alain Corneau, Depardieu, Yves Catherine Deneuve, Michel Galabru. Poliziesco, Francia, a colori (Cinema Lux).

quando Melville — Jean Pierre, non quello vero — decise di ispirarsi al polizieso americano, il *film noir* specialità della Francia, come il pernod. a differenza dell'ottimo liquore d'anice, troppo spesso il peccato originale di un prodotto d'importazione, sul filo dell'imitazione pedissequa.

Il questo *Codice d'onore*, che segue un impianto mille volte sfruttato, a Hollywood e Parigi (vecchio gangster evade dopo vent'anni prigione e smuove, volente o nolente, tempo stagnanti dei rapporti ex-complici, ex nemici, commissari, ormai tutti prossimi alla pensione). quello che più vistosamente inceppa il film è il fatto di non possedere, dei vari modelli, il nerbo, una sceneggiatura brillante e interpreti convincenti.

Succede anzi che la narrazione sia sovente sfilacciata, quando non addirittura chiara, che nel vengano gettati anche spunti originali nelle intenzioni ma risibili nei risultati (vedi il giovane poliziotto fifone e vigliacco), che gli attori vadano volentieri fuori ruolo. questi ultimi, visti i gran nomi, è una spiacevole sorpresa: Yves Montè troppo improbabilmente calato nei panni del gentiluomo campagna dopo stato un boss di prim'ordine; Catherine Deneuve, sua moglie, più un'apparizione; Gérard Depardieu, *vilain* della nuova generazione che sconvolge la vita del *milieu*, sa soltanto se stesso: l'impressione che anni sia impegnato in parte sola, e non si accorge che ogni cambiano il di sotto i piedi.

Pialat, Depardieu, Gu Marchand. Drammatico, Francia, a colori (Cinema Romano).

Ancora Depardieu. Rispetto a *d'onore*, *Loulou* sembra dove si spiega come l'arruffato Gérard si sia potuto così nei pasticci, finire in carcere e, fra le altre cose, lasciare in giro per mondo una bambina avuta un po' per caso.

Qui Loulou è specie di Joe parigino: giovanottone apatico inselvatichito, le cui occupazioni preferite sono bottiglie, portare le ragazzine e tuffi bravate con gli amici. distintivi, il disamore per qualsiasi un magnetismo animale che molto gli serve nei rapporti con l'altro sesso.

In particolare serve per conquistare un'Isabelle Huppert nella versione huppertiana classica: donna-bambina ha bruciato le tappe della età, fragile all'apparenza ma un fondo d'acciaio. Nell'occasione, Isabelle lascia il levigato marito Guy per l'ebbrezza assaggiare il primitivo Loulou scorbutico com'è lui, continua tutto il film — si suppone oltre — a ondeggiare fra i due.

Girato a sobbalzi, con finta sciatteria, il film ha scopertamente l'ambizione di essere una *tranche* sul piccolo mondo, proletario e sottoproletario, *banlieue*. alla maniera del realismo renoiriano, quanto meno alla Duvivier, quasi l'arrivo di Mitterrand all'Eliseo riportare nel cinema i tempi d'oro di Léon Blum.

Di Giorgio

Riscoperta di Cottafavi (Rete Uno)

Stasera con «La fiamma che non si spegne» (1949) inizia un ciclo di otto film

Curioso e del tutto anomalo destino quello regista cinetelevisivo Vittorio Cottafavi (Modena 1914), di cui questa sera s'inaugura sulla Rete 1 una rassegna film.

nel mondo cinema porta principale — appena inaugurata, nel 1935 — Centro Sperimentale Cinematografia diretto da Luigi Chiarini Umberto Barbaro, il giovane Cottafavi assorbe let- e rilettura dei classici, che da René Clair a Erich Stroheim, per poi inserirsi dal '38 nel tumultuoso flusso della produzione industriale accanto a registi come Bonnard, Camillo Mastrocinque, Goffredo Alessandrini, Carlo Campogalliani, Franciolini, Aldo Vergano e Vittorio De

suo esordio regista avviene periodo più tormentato della contem- (in quel fatale 1943) con *I sogni*, tratto dall'omonima comme- di Ugo Betti, sceneggiato in collaborazione, tra gli altri, con Cesare e interpretato da Vittorio Sica, Mercader e Paolo Stoppa.

inosservata cau- degli eventi bellici, pellicola filmografia regista che dovrà il per poter realizzare secondo film, *La fiamma che non si* proporsi critica addirittura Cinematografica di Venezia.

Fu un vero disastro! Ispirato figura di d'Acquisto (l'eroico carabiniere, medaglia d'oro, che Palo Latnei pressi di Roma sull'Aurelia, offrì volontario fu ucciso il invece di un gruppo di ostaggi civili) il film prendeva però le molto prima, legando le vicende due generazioni, dalla prima alla seconda guerra mondiale, con moduli narrativi tradizionali. *La fiamma che non si* non fu capito, anzi furiosa reazione parte di numero di critici e giornalisti (di sinistra, ma solo) presenti Venezia, che firmarono diffusero un proclama chiedeva il rogo quella che, praticamente, sparì dalla circolazione.

Questa sera, il pubblico televiso potrà verificare, alla prudente distanza di trentatré anni, quanto di autentico c'era nella proposta filmica e nell'accesa reazione degli altri, per poi un'occhiata una parte della successiva produzione Cottafavi. regista, che in patria ebbe amarezze delusioni, ampiamente ripagato in terra Francia ove de Cottafavi» (naturalmente con l'accento sulla «i») ebbe molto positive anche sugli esclusivi du Cinéma», a partire da quel *Traviata 53* (compreso nel ciclo tv) che una rivisitazione, originale disincantata, della «Signora camelie» di Dumas, con Barbara Laage, Francisi e il grande Eduardo.

Il ciclo tv proseguirà poi con dei «storico-mitologici» realizzati da Cottafavi tra il '58 e il '61: *La rivolta dei gladiatori* con Ettore Manni Gianna Canale, *La vendetta di* Forest, Leonora Ruffo, Broderick Crawford Giancarlo Sbragia. Film dichiaratamente consumo, realizzati seguendo la moda del momento, caratterizzati da un uso intelligente del mezzo espressivo, sottolineato critica francese in «il cineasta del movimento e del gesto».

Con questi film il arrise al regista modenese, che conseguì i risultati più maturi con *conquista Atlantide* (1961) — purtroppo non compreso nel ciclo — mentre pochi anni dopo, nel '64, Cottafavi dava addio studi cinematografici televisione, cui si era avvicinato) con suo film più problematico e complesso, *I cento cavalieri* — previsto in il 10 giugno — girato in Spagna ambientato all'epoca delle guerre Mori e Cristiani, finalmente accolto dalla critica italiana con una certa unanimità di consensi.

Folta, varia articolata filmografia di Cottafavi, qui veramente uomo cultura scelte raffinate. l'elenco autori trasposti sul piccolo schermo: Moliè Ibsen, da Dostojevskij Sofocle, Euripide, Shakespeare, per dire autori italiani, dal Diego *Processo di famiglia* a *trincea* di Giuseppe Dessì, dal di *taglio del bosco* a *pare)* di Pirandello via, recente *Con gli occhi*

dal romanzo omonimo di Joseph Conrad.

Chiude il ciclo tv l'opera che ha gridare. più e partecipe, al capolavoro. Si tratta di *Maria Zef*, una realizzazione Terza Rete della Rai e già trasmessa — ahimè, due puntate, come «sceneggiato» nell'autunno dello scorso che viene finalmente proposta dalla Rete Uno versione originale. Tratto dal romanzo di schiva quasi dimenticata scrittrice di Castelfranco Veneto, Paola Drigo (1876-1936), narra tragica quindicenne, vive in Carnia e orfana con la sorellina a carico.

lento fluire giorni e stagioni, nel duro lavoro quotidiano, si sviluppa un'allucinante ma umanissima tragedia: Zef, lo zio che ospita le due ragazzine, violenta mentre la sorellina è all'ospedale, come con la madre lei, poi, nella primitiva, l'idea mandare servizio nella, la piccola. Per salvare la sorella da quell'amara schiavitù, Maria uccide lo zio nel sonno.

Tullio recensendo, tra i pochi, questo film, ha scritto *«che è più film stagione»*; quasi si può anche leggere come un tardivo, ma quanto e motivato quel «linciaggio» tre decenni

Nedo

Jerry Lewis e Liz Taylor boicottati dagli arabi

— I film «The army», Jerry Lewis, «The father», Taylor, al bando in locale del comitato per il di Considerati filoisraeliani, Lewis e la Taylor vengono boicottati gior parte Paesi bi.

Tra gli altri film di cui deciso il boicottaggio vi «The Kingfisher Caper», da un romanso Diamond e Wilbur Smith, «The prise», con Newman, e Para-

Dal 21
TEATRO INFERNOTTI
(V. C. 4/B)
GRUPPO QUATTRO
«FINALE DI PARTITA»
di S. BECKET R.

rai RADIOTELEVISIONE ITALIANA
SEDE REGIONALE PER IL PIEMONTE
AUDITORIUM
Questa sera ore 21
DVORAK -
Posto L. 5.000
Ingresso L. 3.000

Centenario
Giuseppe
CINE ELISEO
21 maggio
20,30 22,30
ALLONSANFAN
di Paolo Vittorio Taviani
Abbonamento a 5 film L. 1.000

MILLELUCI
stasera ore 21,30
direttamente da Napoli il
GERARDO
ing. consumaz. L.

FARO
SERATA ELEGANTE CON
ROMMY
PREMI A SORTE FRA LE DAME
QUARTI DI FINALE TORNEO C. GORLERO

la perla
ore 21
ELEGANTE
intermezzo piano bar...
5 - FIORI...
E' ABITO SCURO
(camicia bianca)
DAME ABITO DA SERA LUNGO

LE PARADIS Danze
v. S. Massimo 14 - Tel. 870.776
21
A
VODKA E CAVIALE A TUTTI
Aria condizionata

danze club 84
ore 15,30 per gli
AMATORI DEL BALLO LISCIO
ore 21 elegante trattenimento
rose a tutte le dame

Trocadero
Via A. Doria 9 - tel. 553771

danze arlecchino
ore 21 elegante trattenimento di
BALLO LISCIO

DJ Parc
Il vero salotto di Torino
Serata diversa prolungata
Mini show
Lunedì prossimo
SERATA FANTASTICA
con TURI GOLINO
in concerto da ballo
favoloso abito da sera in sorteggio
gran show d'arte

EDEN
SERATA DELLE ROSE
omaggio a tutte le dame di
prodotti cosmesi e profumeria
MINI SHOW
sorteggio un favoloso
abito da sera

Odeon V. Pomba 7 T. 548.533
Ore 15.30
matinée - cocktail e fiori offerti
ore 21 ing. e cons. gratuita
alle dame in abito da sera
Fiori e premi

St. Valsalice 2
Tel. 655859 - bus 64
Stasera come sempre
VENERDI' ELEGANTE
FIORI E PARTY G
CAVALIERI ABITO NERO SCURO
DA SERA LUNGO

VI MOSTRA MERCATO
NAZIONALE DELL'ANTIQUARIATO
dal 1° al 23 Maggio
Orario feriale 15-20,30
Sabato 10-12,30 e 15-23
Domenica 10-12,30 e 15-20,30

Chalet Gran Baita
al Valentino
domani ore 21
APERTURA DANZE
con CINO BENCI
GRAN
orch. T.N.T.

25 Antipasti
primi a scelta
Carrello di dolci
CUCCO
L. 14.000 bevande escluse
prenot. tavoli c.so 80
Tel. 830.416 - Torino

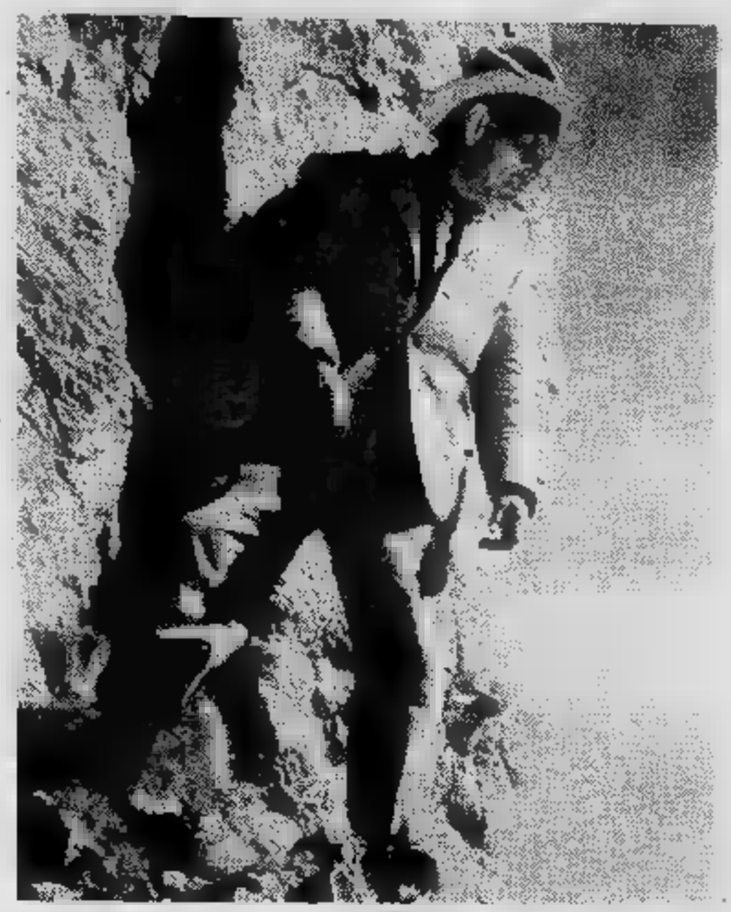

«BARRIERA A SETTENTRIONE»

«L'IMPERATORE DELLA CALIFORNIA»

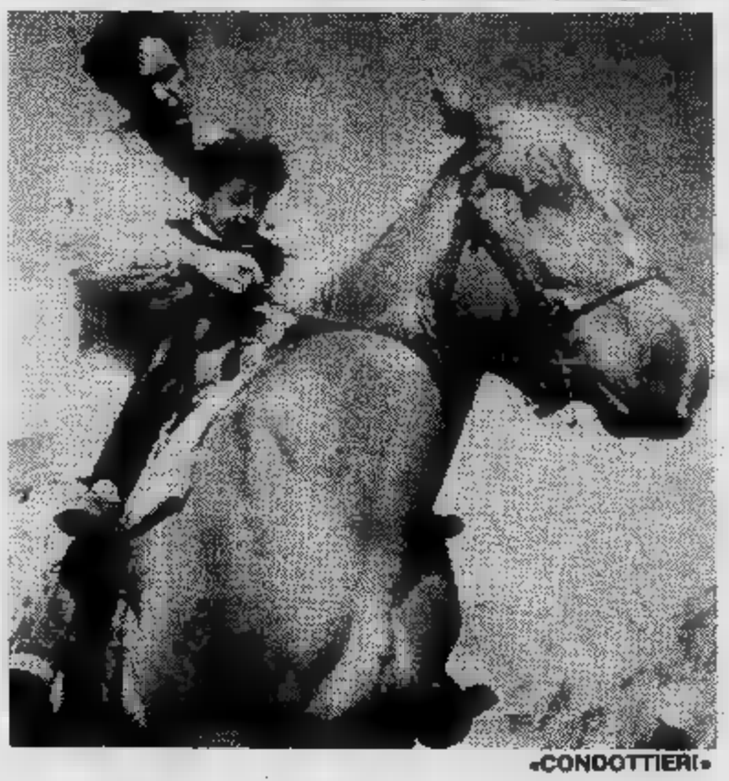

«CONDOTTIERI»

La festa dei film firmati Trenker

TORINO — *«Sapere sport» festeggia i magnifici novant'anni Luis Trenker una personacompleta opere proprio mentre esce un libro* — Lo schermo verticale, a *di Piero Zanotto, Manfrini editore — che fa giustizia molti luoghi comuni.*

noi prendiamo la piccola enciclopedia «I cineasti» Georges Sadoul, ne troviamo a pag. 379 dopo data ta sbagliata d'un anno definizione sintetizzata in quattro se righe: «Robusto montanaro, attore poi regista che aderì III Reich, lavorò lungo Italia».

Trenker invece, personalità affascinante e discussa, è in primo luogo che la montagna e natura, capace di esaltarsi per i sentimenti nobili, ugualmenteinnamorato Germania dove studiò operò, onestamente consapevole confini entro cui agire. In acuto saggio che Lo schermo verticale, *Fernaldo Di Giammatteo riconosce al regista-alpinista musa dell'ambiguità:* «Credere essere è, di quando arrende all'ordine e di uniformarsi regole quando invece tentando un'evasione, il duplice che in ogni suo film».

Infine un'accurata filmografia, illustratissima, consente abbracciare l'attività completa Luis Trenker regista e attore. Ma dei suoi trascorsi — in particolare dei fondamentali Anni Trenta con Montagne in fiamme, Condottieri, *su Giovanni Bande Nere che la propaganda faceva precursore del fascismo,* la Grande conquista con *la rievocazione della sfitra Whymper Carrel per conquista del Cervino — i che frequentano «Sapere di sport» sanno tutto.*

Regione
Centenario della morte di Giuseppe Garibaldi

TEATRO CARIGNANO
19 - 20 - 21
ore 21

W GARIBALDI
di Giampiero Frondini
con la compagnia
FONTEMAGGIORE

Posto unico numerato
L. 3000

SAPERE DI SPORT

RASSEGNA DEI FILM DI LUIS TRENKER

OGGI
Proiezione di Belle Arti
Ore 18 - DER REBELL
(Il grande appello)
di Trenker (1932)
Ore 20,30 - DER GROSSE SPRUNG
(Il grande salto)
di Fanck (1927)
Ore 22,20 - DER REBELL
(replica)

Kappa Sport IVECO

OGGI all'ARLECCHINO

La sua dignità di uomo più grande della sua voglia di vivere.
Due grandi attori a confronto.
diverso, !

RICHARD DREYFUSS · JOHN CASSAVETES

DI CHI E' LA MIA VITA?
"WHOSE LIFE IS IT ANYWAY?"
un film di JOHN BADHAM
CIC

Orario spettacoli: 16 - 18,15 - 20,15 - 22,30

LUX: *un thrilling mozzafiato*

Titanus

*Grandissima PRIMA OGGI all'*OLIMPIA

JANE FONDA KRIS KRISTOFFERSON

La cosa più nel loro mondo è il denaro

IL VOLTO DEI POTENTI

IPC Films JANE FONDA KRIS KRISTOFFERSON
In un film di ALAN J. PAKULA «IL VOLTO DEI POTENTI» (ROLLOVER)
HUME CRONYN MICHAEL SMALL
Sceneggiatura Soggetto di DAVID SHABER
e HOWARD KOHN WEIR Prodotto da BRUCE GILBERT
Diretto da ALAN J. PAKULA
CIC

ORARIO: - 20,20 - 22,30

NUOVO - SALA VALENTINO
tel. 655.552
Da martedì fino al 30/5 21,15
TEATRO DELLA
«LA BALLATA DEL GRAN MACABRO»
di
regia di Fulvio Bava

TEATRO
presenta
«IN CASI...»
Spettacolo ore 23

STABILE TORINO
Settore Scuola/Ragazzi
CITTA' TORINO
FESTA INTERNAZIONALE DI TEATRO PER 4
Al Teatro Nuovo, 15
Pubblico dibattito sul
USO PEDAGOGICO DEL BURATTINO
con Mariano Dolci - Gioco Dramma
Tirin Mantegazza - Valeria Ottolenghi

OGGI al VITTORIA

PETER WEIR, IL REGISTA DEI GIOVANI, DOPO «PICNIC AD HANGING ROCK», RITORNA CON UN NUOVO GRANDE FILM ACCLAMATO IN TUTTO IL MONDO

storia non dimenticherete mai.

Un film di Peter Weir
GLI ANNI SPEZZATI
(GALLIPOLI)
ROBERT STIGWOOD · RUPERT MURDOCH
per l'ASSOCIATED R&R FILMS PTY LTD.
presentano un film di PETER WEIR
"GLI Anni SPEZZATI (Gallipoli)"
MEL GIBSON · MARK LEE
Sceneggiatura di DAVID WILLIAMSON
Da un soggetto di PETER WEIR
Produttore Esecutivo FRANCIS O'BRIEN
Prodotto da ROBERT STIGWOOD e PATRICIA LOVELL
Diretto da PETER WEIR Un Film Associated R&R
CIC

Orario spettacoli: 16,35 - 18,40 - 20,40 - 22,40

Il capolavoro dell'autore «BONNIE AND CLYDE» e «PICCOLO GRANDE UOMO» che ha trionfato in America!

OGGI PRIMA al GIOIELLO

... Ci pagine bellissime... «Georgia» è interpretata grande spontaneità dall'esordiente Jodi Thelen... Una di giovani, una love-story negli Anni (Corriere della Sera)

Un film di ARTHUR PENN
GLI AMICI DI GEORGIA
GLI AMICI DI GEORGIA (FOUR FRIENDS)
CRAIG WASSON JODI THELEN MICHAEL HUDDLESTON
JIM METZLER LOIS SMITH REED BIRNEY

ORARIO: 16 - 18,05 - 20,15 - 22,30

Rete uno

14 — **Oggi**
14,10 Roma: **Tennis**, campionati internazionali d'Italia
17 — **Tg1 flash**
18 — **Il meraviglioso** [illegible] **re:** Opera blu, documentario
18,30 [illegible] **libera**, i programmi dell'accesso: Centro Nazionale Psicografico di Maser: Scuola, dopo la terza [illegible]
18,50 **Colorado: Sterminio**, telefilm. Con William Anton, Raymond Burr, Barbara Carrera, Robert Conrad, Richard Crenna, Chad Everett, Andy Griffith, Gregory Harrison, Brian Keith, Sally Kellerman, Donald Pleasence, Cristina Raines, Lynn Redgrave, Robert Vaughan, Dennis Weaver. Prima parte: *Skimmerhorn, un fanatico colonnello della milizia, si presenta* [illegible] *generale Asher e chiede l'appoggio dell'esercito per* [illegible] *criminale impresa consistente nell'annientamento* [illegible] *tribù indiane* [illegible] *nell'uccisione del* [illegible] *Pasquinel. Levi e* [illegible] *capitano Mercy cercano* [illegible] *avvertire questi ultimi, ma vengono sorpresi e arrestati. Il colonnello attacca il campo di Aquila Perduta e* [illegible] *tribù sembra indifesa*
19,45 [illegible] **giorno dopo - Che tempo fa**
20,40 [illegible]
21,15 **Tam Tam**, attualità del Tg1. La rubrica propone filmati d'attualità e alcuni servizi e inoltre approfondisce [illegible] notizie più rilevanti [illegible] settimana con contributo [illegible] vari ospiti in [illegible] [illegible] i [illegible] [illegible] spicco [illegible] giornalismo, dello spettacolo e [illegible] cultura. Stasera, [illegible] un'intervista, Maria Fida Moro ricorda il padre.
FILM 22 — Fra mito [illegible] ironia, 6 film di Vittorio Cottafavi: **Flamma** [illegible] **non** [illegible] [illegible] con Gino Cervi, [illegible] Cortese, Maria Denis, Gianni Lovatelli, Luigi Tosi, Fulvia Mammi, Carlo Campanini. [illegible] drammatico [illegible] — *Durante* [illegible] *prima guerra mondiale* [illegible] *un eroico carabiniere. La* [illegible] *resta sola con un figlio che* [illegible] *nel mito del padre e cerca di ricalcarne le* [illegible] *arruolandosi nell'Arma, combattendo in Africa* [illegible] *tornando a casa con una promozione. Dopo l'8 settembre trova morte* [illegible] *salvando* [illegible] *concittadini*
23,40 **Telegiornale**

Rete due

14 — In diretta [illegible] Milano: [illegible] **riggio al Giro,** [illegible] programma di biciclette, musica, miti e [illegible] con Ave Ninchi, Tony Binarelli, Dino Siani. Nel corso [illegible] programma: [illegible] **Indovino - L'opinione**
14,30 **Flash Gordon,** film [illegible] puntate. Settimo episodio
15 — **Uno** [illegible] **una** [illegible] Il Rinascimento [illegible] Firenze, documenti. Replica
15,30 **Il Dio** [illegible] **Rosario,** [illegible] libro [illegible] Giovanni Testori
16,30 **Girovip,** giocogara in bicicletta
16,45 [illegible], [illegible] animati
17,10 **Un Giro in cucina**
17,35 **La tappa di** [illegible]
17,45 **Tg2 flash**
17,50 **Dal Parlamento - Tg2 sportsera**
18,05 **Il primo Mickey Rooney:** Sal[illegible] mortali, [illegible] - [illegible] **indiani** [illegible] **del** [illegible] documentario
18,50 [illegible] varietà. I conduttori [illegible] trasmissione, Enrica Bonaccorti e José [illegible] ospitano tra gli [illegible] Corrado Castellari e Luciano Tartaro. Proseguendo nelle [illegible] interviste l'ex calciatore individua la Nazionale [illegible] gli italiani vorrebbero
19,45 **Tg2**
20,40 **La** [illegible] [illegible] **della Signora** [illegible] **camelie,** film per la tv. [illegible] Mauro Bolognini, [illegible] Isabelle Huppert, Gianmaria Volontè, Bruno Ganz, Cilo Goldsmith, Olga Karlatos, Carla Fracci, Fernando Rey. Seconda parte — *Alphonsine è* [illegible] *la cortigiana più fa*[illegible] *e ricercata* [illegible] *tutta Parigi. La* [illegible] *vita si divide* [illegible] [illegible] *chiassose,* [illegible] *a* [illegible] *tro e passioni d'amore. Poi* [illegible] *grande passo, l'incontro col conte Stackleberg che* [illegible] *prende sotto* [illegible] *sua protezio*[illegible] *Da ricercatissima prosti*[illegible] *Alphonsine diventa la favorita* [illegible] *un gran signore*
21,40 **Micromega:** Colpo basso, I diritti [illegible] i doveri della cronaca
22,30 **Suspense:** Condizionamento psicologico, telefilm. *Due giovani sposi debbono subire una stressante prova psicologica per vedere se* [illegible] [illegible] [illegible] *un lavoro. Accade però che nel corso* [illegible] *prova* [illegible] *si ribalti la situazione e* [illegible] *rivelarsi incapace* [illegible] *proprio lo stesso esaminatore*
23 — **Tg2 stanotte**
23,30 [illegible] **delle connessioni**

Rete tre

17,30 [illegible] **e c.,** libero adattamento dal Decamerone di Giovanni Boccaccio. Quinta giornata - [illegible] novella: Monna Giovanna e Federigo Degli Alberighi. Con Pierre Dourlens, Stefania Careddu, Beppe Chierici. [illegible] nobile Federigo ama, non riamato, la bella Giovanna. Per lei spende [illegible] fortuna, ma la [illegible] [illegible] Alla [illegible] paga [illegible] ro prezzo [illegible] fatto [illegible] comportato [illegible] gran signore
18,30 **L'orecchiocchio,** quasi un quotidiano tutto [illegible] musica
19 — **Tg3** - Intervallo con: **Le** [illegible] **gon**[illegible] **del tempo:** [illegible] Pollo difende gli interessi di Conegliano [illegible]
19,35 **Le** [illegible] **di Nural,** [illegible] radiodramma di Michelangelo Pira. Seconda puntata
20,05 [illegible] **del bambino** [illegible] Quinta puntata: Il lavoro infantile
20,40 **La** [illegible] [illegible] **di** [illegible] dramma in due [illegible] Corrado Alvaro. Con Piera Degli Esposti, Loredana Solfizi, [illegible] Tosi
22,10 [illegible]

Svizzera

13,30 Lucerna: **Ippica:** Gran Premio delle Nazioni. Cronaca diretta
18 — [illegible] **piccoli:** Il viaggio di Zin, cartoni animati. Quinto episodio: Zin e le rotelle luccicanti
18,05 **Per i bambini:** Il coniglietto dalle orecchie quadrate: Cri[illegible] [illegible] chitarra, cartoni animati
18,15 **Per i ragazzi:** Viaggio [illegible] ri[illegible] di una vita possibile, documentario. Prima puntata
18,45 **Telegiornale**
18,50 [illegible] Caro Papà, telefilm
19,20 **Consonanze,** tra le pieghe del quotidiano. Settimanale d'attualità
19,50 **Il Regionale,** rassegna [illegible] fatti [illegible] avvenimenti della Svizzera italiana
20,15 **Telegiornale**
20,40 **Reporter,** settimanale d'informazione
21,40 **Every** [illegible] [illegible] **Shirley** MacLaine. Varietà
22,30 **Telegiornale**
22,40 **Le** [illegible] **avventure** [illegible] [illegible] **Lupin:** La sciarpa di seta rossa, telefilm
23,30 **Telegiornale**

Montecarlo

17,30 **Montecarlo** [illegible]
17,35 **La piccola** [illegible] **- Capitan Nemo,** cartoni animati
17,55 [illegible] cartoni [illegible]
18,35 **La tata** [illegible] **Il professore,** telefilm. Con Juliet Mills
18,55 **Shopping,** guida agli acquisti presentata da Paola Protasi
19,10 **Telemenù,** [illegible] ricetta [illegible] giorno e utilissimi consigli di cucina presentati da Wilma [illegible] Angelis
19,20 [illegible] [illegible] 4 [illegible] 3 non c'entra, telefilm
20,15 **Notiziario**
20,20 **Editoriale,** commento [illegible] giorno a cura del Giornale [illegible]
20,25 **Quotazioni oro**
FILM 20,30 [illegible] **è alla porta,** [illegible] Val Guest, con Stanley Baker, Joan Crawford. Inghilterra, poliziesco 1960 — *Pericoloso* [illegible] *deve espatriare. Per raggranellare il denaro necessario non esita ad uccidere*
22,10 **Oroscopo**
22,15 **Rotocalco,** settimanale sportivo condotto [illegible] Sandro Mazzola
23,15 [illegible]
23,20 **Editoriale,** replica

Capodistria

18 — **Notiziario**
18,40 **Ciao ragazzi,** appuntamento [illegible] i più giovani: Le avventure dell'Ape Magà, cartoni [illegible]
19,05 **La scuola:** Rassegna cinematografica [illegible] Paesi [illegible] allineati: Tanzania: I diritti del bambino, documentario. Seconda parte
19,30 [illegible] **d'attualità**
20 — **Cartoni** [illegible]
20,15 **Telegiornale - Punto d'incontro**
Due minuti, notizie [illegible] [illegible] filmati d'attualità
FILM 20,30 **Film,** titolo non pervenuto in tempo utile
22 — **Telegiornale - Tuttoggi**
FILM 22,10 **Film,** titolo non pervenuto in tempo utile
Telegiornale - Tuttoggi
Odprta [illegible] **- confine** [illegible] **to,** trasmissione in lingua slo[illegible]

Italia1 58-41-25-23 (Antenna Nord)

14 — **Kiss,** [illegible]
14,30 **Avventure** [illegible] [illegible] **a Port** [illegible], telefilm
FILM 15,20 [illegible] [illegible] di Al[illegible] Dwan, con [illegible] Wood, Walter Brennan. Usa, commedia 1947 — *Un'orfana viene* [illegible] *dal medico di una cittadina.*
17 — **Bim Bum Bam,** per i ragazzi
18,30 [illegible] [illegible] **Dyke,** telefilm
[illegible] — **Parole,** settimanale di spettacolo, personaggi e libri
19,25 **Il pescatore,** rubrica [illegible] [illegible] di Mal Del Frate
19,30 **Lenny,** telefilm
20 — **Belle e Sebastien,** cartoni animati
FILM 20,30 [illegible] [illegible] **donne persero** [illegible] **coda,** [illegible] Pasquale Festa Campanile, [illegible] Senta Berger, Lando Buzzanca. Italia, commedia 1971 — *L'alba del capitalismo: il furbo commerciante Paleodictus sfrutta* [illegible] *ritegno l'ingenuità* [illegible] *una tribù di cavernicoli*
22,30 **Fbi,** telefilm
23,30 **Tombolissima '82**
23,45 **Lo** [illegible] pugilato
0,45 **Kiss Kiss,** telefilm
1,15 **Ispettore Dante,** telefilm

il meglio alla radio

UNO (FM 92, 1)

13,35 [illegible] Collegamenti, [illegible] e anteprime [illegible] del mondo musicale
14,28 **Cinque** [illegible] [illegible] [illegible]: Programma di Angela Bianchini
15 — **Errepiuno.** Radiopomeriggio [illegible] Katia Sinò
16 — **Il Paginone.** Rotocalco [illegible] sonoro di [illegible] culturale ideato [illegible] condotto da Giuseppe Neri
17,30 **Master under 18**
18 — [illegible] **musicale.** [illegible] scoperta dei dischi... poveri. Programma di Francesco [illegible] Martucci
18,30 Tonino Ruscitto presenta **Globetrotter.** Viaggio [illegible] mondo dei 33 e 45 giri
19,30 [illegible] **Jazz '82.** Jazz [illegible] in compagnia di Guido Gazzoli
20 — **Il** [illegible] [illegible] **cane.** [illegible] di Alfio Valdamini
20,30 **La giostra.** Cultura e società. Programma a [illegible] [illegible] Romolo Runcini
21 — In collegamento diretto con l'Auditorium [illegible] Torino [illegible] [illegible] [illegible] **nica Pubblica** [illegible] [illegible] Direttore [illegible] Fruehbeck De Burgos, violoncellista [illegible] Janos [illegible] - Nell'intervallo **Antologia poetica di tutti i tempi** con [illegible] Miserocchi e Dario Penne

DUE (FM 95,6)

14 — [illegible] **regionale**
15 — **Radiodue** [illegible] (II parte). Un programma [illegible] d'intrattenimento in [illegible]
16,32 [illegible] Avvenimenti, attualità, curiosità e musiche del mondo dello spettacolo. Conduce [illegible] in studio Sandro Merli e [illegible] Di Giorgio
17,32 [illegible] [illegible] [illegible] **italiano** di Ippolito Nievo. Lettura integrale a più voci diretta [illegible] Guglielmo Morandi
18 — [illegible] [illegible] [illegible] [illegible] cura [illegible] Laura Padellaro
18,45 **Il** [illegible] [illegible] **Sole:** L'uo[illegible] e il suo rapporto [illegible] la natura «Gli animali [illegible] Hollywood dallo psicanalista» [illegible] [illegible] Francisca
19,57 [illegible] [illegible] la musica che [illegible] [illegible] pre piaciuta a tutti [illegible] qualche piccola parentesi di [illegible] d'élite
22 — **Città** [illegible] [illegible] Testimonianze e riflessioni notturne sul vivere quotidiano

TRE (FM98,2)

12 — **Pomeriggio musicale** a cura di Paolo Donati
15,30 **Un** [illegible] **discorso** [illegible] cura [illegible] Pasquale Santoli
17 — [illegible] [illegible] Musica e attualità culturali presentate da Daria Galateria
19 — **I Concerti di Napoli.** Direttore Gianandrea Gavazzeni, violinista Angelo Gaudino
22,05 **Antologia di interpreti**
23 — [illegible] Damiani presenta il [illegible]

G. R. P. Canali 42-60-66

FILM 14,05 **... alla ribalta,** di Fernando Baldi, con Fausto Guerzoni, Ugo Tognazzi, Carlo Croccolo. Italia commedia 1955 — *Due investigatori po' tonti cercano un ladro nell'am- loro vicende fanno da filo condut- per la presentazione di un'antologia umoristici della rivista italiana gli Anni Cinquanta.*
15,30 **George,**
15,55
16,50 **Grp spettacolo**
17 — **Allegra** animati
17,55 **Don Chuck,** cartoni animati
18,30 **Starzinger,** cartoni animati
Quella dozzina,
19,25 **Grp flash**
19,35 **Grp attualità**
19,45 **a cura di Maresa Ferraris**
20 — **George,** telefilm
FILM 20,35 **Un sporco** Peter Collison, con Anthony Quinn, John Philip Law, Merlua Weyers. avventuroso 1976 — *Anziano infermiere, condannato a morte una malattia, decide di rapire presidente di uno Stato africano, nell'ospedale in cui lavora, per famoso curare avvenire figlia. Dopo il sequestro però si da per salvare al suo prigioniero contro cui si sono scatenati vari killers*
22,20 **Toma,**
23,15 **Grp flash**
FILM 23,30 **violenti** Yasuharo Hasebe, con Tetsuro Watari. Giappone drammatico 1971 — *Un giovane giura di vendicare la sorella, uccisa tappisti. Penetrato nel covo questi cerca di liberare una ragazza che appena rapita, in bresopraffatto. libera passa al contrattacco*
0,30 **Dal giornali** rassegna stampa cittadina
FILM 1 — **guerra,** di Giorgio Simonelli, con Luisa Rossi, Italia 1948 — *Due italiani durante la per sfuggire un rastrellamento indossano per veri vengono in Germania figli «purissima». Vengono poi scoperti*
FILM 2,30 **Sexyboat, del piacere,** Svezia, commedia 1978

Canale 5 Canali 32-36-43-61-69

FILM 14,45 Minelli, Mary Stuart, Judy Holliday. Usa musicale 1961 — *Una ragazza dirige un servizio di greteria e s'impiccia faccende private dei suoi clienti. così facendo trova l'amore*
17,30 **Laura,** cartoni animati
18 — **La battaglia pianeti,** toni animati
18,30 **Popcorn,** musicale
19 — **Terzan,**
20 — Il neggiato
20,30 **Alcatraz,** aceneggiato
FILM 21,30 **Caccia alla** Vittorio De Sica, con Sellers, Victor Mature, Rooney, Britt Ekland. commedia 1966 — *carico d'oro nubato deve giungere Italia. C'è solo un in grado di farlo, si di un contrabbandiere, re delle evasioni. L'Interpol gli alle costole*
FILM 23,30 **dell'anno,** di Walter Lang, con Ethel Merman, Donald O'Connor, Marilyn Monroe. commedia 1955

R.Tele Aosta 62-31-35

15 — **Dan August,**
FILM 16 — **Il padrone** di Anton Giulio Majano, Virna Lisi, Antonio Vilar. Italia, drammatico — *Una confessa si sposa un non ama solo un dispetto a un corteggiatore che ha sposato un'altra. Il marito se ne accorge e, d'accordo con lei, decide di non matrimonio. a lungo andare succede che lei s'innamora di lui e giunge anche a rischiare la vita per salvare*
17,30 **gioco**
18 — **Cartoni**
18,30 i filmati canzoni Hit Parade
19,30 **Valle**
19,45 **Tang,** telefilm
20,15 **Zaborgar,** cartoni animati
FILM 20, **nulla,** Amato, Monica Italia, drammatico 1976 — *Un regista documentari, dopo un lungo soggiorno di lavoro Hong Kong, torna*
22 —
22,30 **Asta antiquariato**

Telestudio (Retequattro) Canali 24-45

14 — **Dancin'Days,**
FILM 14,50 **A Sonora,** S. J. Furie, con Brando, John Saxon. Usa 1966
16,30 **Cuore,** cartoni animati
17 — **Il di Paul,** cartoni animati
17,30 **Diapolon,** cartoni
— **Una strana ragazza,** telefilm
18,30 **Dancin'Days,** sceneggiato
19,45 **Cuore,** cartoni animati
FILM 20,15 **Truck Driver,** telefilm
— **secondi,** le opinioni contano
21,15 **diabolica,** di John Frankeheimer, con Rock Hudson, Corey, John Randolph. Usa drammatico 1966 — *Una misteriosa organizzazione per forte offre insoddisfatti di ricominciare, dopo una morte simulata, nuova vita in una nuova identità*
FILM 23 — **Dropout,** Brass, con Vanessa Redgrave, Franco Nero, Luigi Proietti. drammatico 1971
FILM 0,30 **... A tutte le auto della polizia,** con Antonio Sabato. lia poliziesco 1975

Quarta Rete Canale 22

FILM 14 — **Duri a morire,** con Luc Merenda, Donald O'Brien. Italia, avventuroso 1979 — *Un killer mercenario per rintracciare nella giungla un bandito cui pende una taglia. Duello all'ultimo sangue.*
15,30 **Hogg,** telefilm
16 — **Cisco Kid,** telefilm
16,30 **I-Zemborg,** cartoni anim
17 — e ri
FILM 18,15 **Piaglo,** con Medici, Alain Noury. Italia, drammatico 1969
19,45 **I-Zemborg,** cartoni animati
20,30 **Deputy lo sceriffo,** telefilm
21 — **Astropanorama**
FILM 21,30 **Il cervello morti viventi,** con Diana Dors, Christopher Lee. Inghilterra, horror 1972 — *Una bambina subisce grave e si dopo mesi di il cervello però si modificato e ora col solo pensiero può uccidere a distanza*
23,15 **Cisco Kid,** telefilm
0,20 **L'incredibile dottor** telefilm
1 — **Deputy lo sceriffo,** telefilm
1,30 **Film**

Teleradio city Canali 44-47

14,30 **Love boat,** telefilm
15,30 **Doris Day,**
16 — **Smart,** telefilm
16,30 **Starzinger,** cartoni
17 — **I di Henne**
17,30 **Sigma,** cartoni
— **I cartoni di Di-**
18,30 **Love boat,** telefilm
19,30 **Love american Style,** telefilm
20 — **Starzinger,** cartoni
20,30 **genio,** spettacolo di varietà, sketch condotto in diretta Dino Crocco. Allo spettacolo partecipano anche dello spettacolo e uno spazio riservato chiunque voglia propagandare iniziative umanitarie
FILM 24 — **Il ginecologo mutua,** Joe D'Amato, con Paola Senatore, Serato, Aldo Fabrizi. Italia, commedia 1977 — *Un ginecologo inseguito creditori decide di trasferirsi all'estero e lo studio un giovane collega. Questi ben presto conquista i favori e le grazie delle allolocate clienti che fanno arricchire*
FILM — **Film**

Quinta Rete Canale 47

14,30 **Mister Magoo,** cartoni animati
15 — **Gundam,** cartoni animati
15,30
16 — **matto,** telefilm
FILM 17 — **I pirati Tortuga,** di R.D. Webb, Dave King, John Richardson, R. Stephens. Usa, avventuroso 1961 — *Nel Seicento ufficiale inglese affonda una nave pirata ed entra in un porto giamaicano liberandolo. Più tardi, però, grazie a una le truppe corsare entrano nel porto fanno strage di inglesi. Lo ufficiale, torto, viene ritenuto una loro spia. gli facile provare sua innocenza*
18,30 **Mister Magoo,** cartoni
19 — cartoni animati
19,30
— **coppia quasi normale,** telefilm
21,30 **Gran** in diretta merce a prezzi scontatissimi presentata da Marisa
23,15 **matto,** telefilm
0,15
0,45 **Mondo di notte**

Videogruppo Canali 52-54-57

14,45 **sopravvivenza,** piccoli annunci economici in diretta per telefono con Francesca Audero
15,30
16 —
16,30 **UAUI,** cartoni animati
18 — campionato di calcio tedesco
19 — **La città domanda,** filo diretto col sindaco
19,30 **Videonotizie**
20 — cartoni animati
FILM 20,30 **Mister Holland,** Charles Crichton, Guinness, Stanley Holloway, Sidney Inghilterra, commedia 1951 — *Impiegato ingegnosissimo escogita un piano geniale per rubare il d'oro è di sorvegliare. portarlo all'estero e sparire I lingotti in torri Eiffel in miniatura. torri Eiffel però vengono scambiate per normali monumenti turisti. complesso recuperarle tutte*
22,30
23 — telefilm
Videonotizie
FILM 24 — **Film**

Tele Subalpina Canale 46

17 — **Sandokan,** telefilm
17,30 **Il principezza Zaffiro,** cartoni animati
18 — **Ciao ragazzi.**
18,30 **Uomo, pensi?**
19,15 **Occhio alla foto**
19,30 **Appunti di vita diocesana**
20 — **Diario di un soldato,** telefilm
20,30
FILM 21 — **Il supercolpo** 5 doberman d'oro, con Fred re. Usa, commedia 1976
22,30 **Giorno per giorno,** telefilm
23 — **Piemonte podista**

Tv Flash Canali 39-26

15 — **Continuazione**
FILM 15,20 **Film,** titolo non pervenuto
16,45 **Cartoni animati**
FILM 17,15 **Film,** non pervenuto
19 — **I giochi della gioventù**
19,30 **Flash attualità**
19,45 **Musicale**
20,45 **Non è sempre carnale,** sceneggiato
21,45 **spettacolo**
FILM 22 — Louis De Funès. Francia, comico 1970

Rete Manila 1 Canali 37-44

FILM 14,30 **Le sei mogli di Enrico VIII,** di Alexander Korda, Charles Laughton. Inghilterra, storico 1933
FILM 16,30 **a Scotland** Inghilterra, poliziesco 1958
18,30 **vino,** musica Napoli
19,30 **Caraibes,** telefilm
20 — **L'altro turismo**
d'azzardo per un gio- di Spagna, poliziesco 1971
22,30 **Asta telefonica**

Studio Nord Canali 49-43

FILM 14,30 **Odissea sulla terra,** con Eiji Okada. Giappone, scienza 1969
16,10 **Cartoni animati**
FILM 16,40 **Film,** titolo non pervenuto
18,30 **I-Zemborg,** cartoni dopo almanacco
19,15 **Canavese oggi**
20,10
FILM 20,40 **Film,** titolo non pervenuto
22,30 **Canavese oggi**
FILM 23 — **Fantasmi,** con Baldwin. Usa, horror 1978

Telecupole Canali 57-64

14,30 **Lassie,** cartoni
15 — **Peyton Place,** telefilm
— **Tempio e Tam Tam,** animati
17,30 **nella**
19 — **Clak,** cartoni animati
20 — cartoni animati
20,30 **Peyton Place,** telefilm
FILM 21,30 **al cuore.** Francia, commedia 1971
— **Asta telefonica**
FILM 1 — **Film**

AB Piemonte 33-25-27-71-39

FILM 14 — titolo non pervenuto in tempo utile
15,30 **animati**
16,30 **The** telefilm
— **Toma,**
19,20 **Cartoni animati**
19,40 **Notiziario**
19,50 **Quella strana ragazza,** telefilm
20,30 **Le** giochi a premi fra regionali presentati da Ettore Andenna. Regia di Cino Tortorella
24 —

STAMPA SERA

CRITICA		PUBBLICO	
Capolavoro	★★★★★	Eccezionale	●●●●●
Ottimo	★★★★	Successo	●●●●
Favorevole	★★★	Consensi	●●●
Discusso	★★	Discordi	●●
Mediocre	★	Scarso	●

PRIME VISIONI

Ambrosio — c. Vitt. Emanuele 52, Tel. 547.007 — Lire 4000
Lo squartatore di New York, di Lucio Fulci, con Jack Hedley, Almanta Keller, Howard Ross, Andrew Painter (Italia - Colori) — Misterioso assassino-maniaco, si aggira per New York compiendo nefandezze orribili. Non viet. Giallo
16,30; 18,30; 20,30; 22,30 ★ / ●●●

Ariston — v. Lagrange 21, Tel. 546.147 — Lire 4000
Il colpo della metropolitana, di Joseph Sargent, con Walter Matthau, Robert Shaw, Martin Balsam, Hector Elizondo (Usa-Colori) — Braccio di ferro tra la polizia di New York e gruppo che tiene in ostaggio stazione di metrò. Non viet. Poliziesco Riedizione
16,35; 18,40; 20,40; 22,40

Arlecchino — c. Sommeiller 22, Tel. 587.199 — Lire 4000
Di chi è la mia vita?, di John Badham, con Richard Dreyfuss, John Cassavetes (Usa-Col.) — La filosofia della vita e quella della morte si scontrano nelle persone di un medico e di un paziente che non vuole più vivere. Non vietato Drammatico
16; 18,15; 20,15; 22,30 Oggi la prima

Astor — v. Viotti 8, Tel. 518.516 — Lire 4000
Il pollo si mangia con le mani, di Michael Schultz, con George Segal, Susan Saint James, Jack Warden (Usa-Col.) — Divertenti e scanzonate avventure di un bianco e un negro rivali-amici. Non vietato. Commedia
16,35; 18,40; 20,40; 22,40 Oggi la prima

Augustus — p. C.L.N. 248, Tel. 550.714 — Lire 4000
Il giustiziere della notte n° 2, di Michael Winner con Charles Bronson, Jill Ireland, Vincent Gardenia, Anthony Franciosa (Usa - Col.) — A distanza di diversi anni, architetto, a cui hanno ucciso la moglie, continua a vendicarsi. Viet. 18. Dramm.
16,30; 18,30; 20,30; 22,30 ★/●●●

Capitol — v. S. Dalmazzo 24, Tel. 540.605 — Lire 4000
Cappotto di legno, di Gianni Manera, con Gianni Manera, Michel Constantin, Joseph Logan, Maria Pia La Mana (Italia-Col.) — Intrighi e vendette all'interno dell'organizzazione mafiosa di New York. Viet. 14. Drammatico
16,40; 19,30; 22,15 Prima visione

Centrale — D'ESSAI, v. C. Alberto 27, Tel. 540.110 — Lire 3500
Frankenstein junior, di Mel Brooks, con Gene Wilder, Peter Boyle, Martin Feldman, Cloris Leachman, Madeline Kahn (Usa-Bianco e nero) — Beffarda riproposta del celebre mostro, non più terrificante ma vispo e galante N. v. Comico satirico
16,30; 18,30; 20,30; 22,30 Riedizione '74

Cristallo — v. Giolo 5, Tel. 659.71.00 — Lire 4000
La villa delle anime maledette, di Carlo Ausino, con Beba Loncar, Jean Pierre Aumont (Italia-Colori) — Interamente girato a Torino e ambientato in una misteriosa villa un film dalla forte suspense. Vietato 14 Drammatico
16; 17,45; 19,15; 20,45; 22,30 Prima visione

Doria — v. Gramsci, Tel. 543.422 — Lire 4000
Sul lago dorato, di Mark Rydell, con Katharine Hepburn, Henry Fonda, Jane Fonda (Usa - Col.) Premiati con l'Oscar per il miglior attore e la migliore attrice, Fonda e la Hepburn nei panni di una anziana coppia. Non viet. Commedia
16,35; 18,40; 20,40; 22,40 ★★★ / ●●●●●

Gioiello — v. C. Colombo 31, Tel. 500.760 — Lire 4000
Gli amici di Giorgia, di Arthur Penn, con Craig Wasson, Jodi Thelen, Michael Huddleston (Usa-Col.) — Ambientato nei primi anni '60, la storia di un gruppo di giovanissimi fra amori e divertimenti. Non viet. Commedia
16; 18,05; 20,15; 22,30 Oggi la prima

Keller — STUDIO, v.le Mad. Cristina 1, Tel. 215.613 — Lire 4000
Professione... giocattolo, di F. Veber, con P. Richard, M. Bouquet (FR. Col.) — Pr. unica ore 19,30; **California dolls**, di R. Aldrich, con P. Falk, V. Frederick (Usa Col.) — Vicende di due lottatrici di catch e del loro manager. Commedia
Non viet. Pr. unica ore 21 ★★ / ●●●

Ideal — c. Beccaria 4, Tel. 541.323 — Lire 4000
Il cacciatore, di Michael Cimino, con Robert De Niro, Christopher Walken, John Savage (Usa-Colori) - Lucida e crudele rappresentazione dell'alterezza bellica, attraverso le esperienze di tre amici. Viet. 14 Guerra
18,30; 19,30; 22,15 Riedizione '80

Lilliput — v. XX Settem. 15 bis, Tel. 537.199 — Lire 4000
Borotalco, di Carlo Verdone, con Carlo Verdone, Eleonora Giorgi (Italia-Colori) — Piazzista timidissimo si finge uomo di mondo per conquistare la bella collega. Non vietato. Commedia
16,30; 18,30; 20,30; 22,30 ★★★ / ●●●●●

Lux — Gall. S. Federico, Tel. 541.283 — Lire 4000
Codice d'onore, di Alain Corneau, con Yves Montand, Gérard Depardieu, Catherine Deneuve (Francia - Colori) — Appassionante thrilling ambientato negli ambienti della malavita francese, con grandi attori a confronto. Viet. 14 Drammatico
16; 18,15; 20,25; 22,35 Prima visione

Nazionale — v. Pomba 7, Tel. 516.859 — Lire 4000
L'onorevole con l'amante sotto il letto, di Mariano Laurenti, con Lino Banfi, Janet Agren, Alvaro Vitali, Leo Gullotta (Italia-Colori) — Vicende all'italiana di uomo politico con bella amante nascosta. Viet. 14. Commedia
15; 17; 18,50; 20,40; 22,30 Non recensito

Olimpia — v. Arsenale 31, Tel. 532.448 — Lire 4000
Il volto dei potenti, di A. Y. Pakula, con Jane Fonda, Kris Kristofferson (Usa-Colori) — In un ambiente raffinato e rischiosissimo, i sentimenti lasciano il posto alla sete di denaro e di potere. Non vietato. Drammatico
16; 18,10; 20,20; 22,30 Oggi la prima

Reposi — v. XX Settembre, Tel. 531.400 — Lire 4000
Conan il barbaro, di John Milius, con Arnold Schwarzenegger, Sandahl Bergman, Ben Davidson, Gerry Lopez (Usa - Colori) — La storia di Conan, re dei barbari, uomo fortissimo e potente, ma giusto e saggio. Vietato 14. Avventuroso
15; 17,30; 20; 22,30 ★★★ / ●●●●●

Romano — Galleria Subalpina, Tel. 510.145 — Lire 4000
Loulou, di Maurice Pialat, con Isabelle Huppert, Gerard Depardieu, Guy Marchand (Francia-Colori) — Vicende e avventure di uno scanzonato play-boy plebeo, che passa la vita fra bistrot e alberghetti a ore. Viet. 18. Drammatico
16,30; 18,30; 20,30; 22,30 ★★ / ●●●

Studio Ritz — v. Acqui 2, Tel. 839.521 — Lire 3500
Reds, di Warren Beatty, con Warren Beatty, Diane Keaton, Edward Herrmann, Jack Nicholson, Maureen Stapleton (Usa-Col.) — Ricostruzione delle vicende del giornalista americano testimone della rivoluzione russa. Non viet. Drammatico
18; 21,30 ★★★ / ●●●●

Torino — Via Buozzi 6, Tel. 530.353 — Lire 4000
Paradise, di Stuart Gillard, con Willie Aames Phoebe Cates (Usa - Colori) - Dopo «Il tempo delle mele» e «Laguna blu» un'altra storia d'amore tra adolescenti, con tanta musica e bei paesaggi. Non viet. Commedia
15; 16,40; 18,35; 20,30; 22,30 ★ / ●●●●

Vittoria — v. Roma 356, Tel. 561.789 — Lire 4000
Gli anni spezzati (Gallipoli), di Peter Weir, con Robert Stigwood, Rupert Murdoch (Australia-Col.) — Due giovanotti australiani coinvolti per amicizia in uno dei più sanguinosi episodi bellici. Non viet. Drammatico
16,35; 18,40; 20,40; 22,40 Oggi la prima

edizioni originali

Keller — STUDIO, v.le Mad. Cristina 1, Tel. 215.613 — Lire 4000
L'associazione «Il futuro» presenta in lingua inglese **Excalibur**, di J. Boorman, con N. Terry, H. Mirren. Proiezione unica ore 16. Ingresso 4000, ridotti 2000.

PROSEGUIMENTI

Acapulco — v. Donizetti 6, Tel. 651.264 — Lire 2000
La guerra del fuoco, di Jean Jacques Annaud, con Everett McGill, Rae Dawn Chong, Ron Perlman, Nameer El Kadi (Francia-Col.) — Dall'omonimo romanzo di J. H. Rosny Aine, la vita quotidiana dell'uomo primitivo. Viet. 14. Avventuroso
20,35; 22,30 ★★★ / ●●●●●

Ambra — v. C. Saluzzo 27, Tel. 297.197 — Lire 2000
Innamorato pazzo, di [redacted]tano e Pipolo, con Adriano Celentano, Ornella Muti (Italia - Colori) — Conducente d'autobus romano s'innamora a prima vista di bellissima principessa in giro per Roma in incognito. Non viet. Commedia
Ap. 15; ult. 22,30 ★/●●●●●

Arco-Inc. — c. Pr. Oddone 31, Tel. 484.821 — Lire 3000
Cari amici miei..., di Pierre Tchernia, con Michel Serrault, Philippe Noiret, Gérard Depardieu (Francia - Col.) — Vicende comico patetiche di tre amici sul filone del precedente «Amici miei». Non vietato. Commedia
20; 22,30 ★★ / ●●●

Eliseo — p. Sabotino, Tel. 335.96.15 — Lire 2000
Rassegna per il centenario di Giuseppe [redacted] **Allonsanfan**, di P. e V. Taviani. Drammatico
* Segnalato dalla critica. 20,30; 22

Faro — v. Po 30, Tel. 832.214 — Lire 2500
Joss, il professionista, di Georges Lautner, [redacted] Jean-Paul Belmondo, Jean Desailly, Robert Hossein (Francia-Col.) — Killer dei servizi segreti [redacted] braccato dai suoi perché non [redacted] più [redacted] tiranno dell'Africa Nera. Non viet. Avventuroso
16,20; 18,20; 20,20; 22,20 ★★ / ●●●●●

Fiamma — c. Trapani 57, Tel. 378.657 — Lire 2000
Eccezzziunale... veramente, di Carlo Vanzina, con Diego Abatantuono, Stefania Sandrelli, Teo Teocoli, Massimo Boldi (Italia-Col.) — Tre diversi episodi, incentrati su altrettanti tipi di tifosi italiani: milanista, interista e juventino. Non viet. Comm.
20,30; 22,30 ★★ / ●●●●●

La Perla — c. De Gasperi 25, Tel. 594.781 — Lire 3000
Per la pelle di un poliziotto, di Alain Delon, con Alain Delon, Anne Parillaud, Michel Auclair (Francia - Col. — Poliziotto combatte da solo killers, colleghi disonesti e trafficanti di droga. Viet. 14 Poliziesco
16,15; 18,15; 20,15; 22,30 ★★ / ●●●●

Massaua — p. Massaua 9, Tel. 785.805 — Lire 2500
La guerra del fuoco, [redacted] Jean Jacques Annaud, [redacted] Everett McGill, [redacted] Dawn Chong, Ron Perlman, Nameer El Kadi (Francia-Col.) — Dall'omonimo romanzo di J. H. Rosny Aine, la vita quotidiana dell'uomo primitivo. Viet. 14 Avventuroso
20,35; 22,30 ★★★ / ●●●●●

Massimo — v. Montebello 8, Tel. 876.061 — Lire 3000
Bello mio bellezza mia, di Sergio Corbucci, con Giancarlo Giannini, Mariangela Melato, Stefania Sandrelli (Italia - Colori) — Consueta commedia all'italiana, fra amore, gelosia e tragicomiche avventure. Non vietato. Commedia
20,10; 22,30 ★★ / ●●●●

Puntodue — D'ESSAI, v. Garibaldi 30, Tel. 545.245 — Lire 3000
Amico tra i nemici, nemico tra gli amici, di e con Nikita Mikhalkov (Urss-Col.) — L'ultima opera irruente e giovanile, del regista russo conosciuto per il film «Schiava d'amore». Ed. originale con sottotitoli. Commedia
16,30; 18,30; 20,30; 22,30 Prima visione

Selene — c. Belgio 53, Tel. 874.177 — Lire 2500
Il tango della gelosia, di Steno, con Monica Vitti, Diego Abatantuono, Philippe Leroy (Italia-Col.) — Divertenti vicende di una coppia, incentrate sull'antico problema della gelosia. Non viet. Commedia
20; 22,30 ★★ / ●●●●

Statuto — v. Cibrario 16, Tel. 487.051 — Lire 2500
Il paramedico, con Enrico Montesano, Edwige Fenech, Daniela Poggi (Italia-Col.) — Vicenda di un giovane infermiere che riesce a far carriera facendosi [redacted] per medico. Non vietato. Commedia
15; 16,50; 18,40; 20,30; 22,30 [redacted] / [redacted]

ALTRE VISIONI

CONTINENTAL (via Nizza 348, tel. 697.068): **La pazza storia del mondo**, di Mel Brooks non viet. ore 20; 22,30 Commedia

FORTINO (via Cigna 47, tel. 486.560): **Fracchia la belva umana**, Paolo Villaggio non viet. ore 20; 22,30 Commedia

GIANDUJA MARIONETTE LUPI (via Santa Teresa 5, tel. 530.236): vedi Teatri

HOLLYWOOD (corso R. Margherita 106, tel. 851.604): **Jacky Chan, la mano che uccide**, Jacky Chan non viet. Lotta orientale

NUOVO ODEON (via Venaizio 8, tel. 749.2362): **Stati di allucinazione**, un film di [redacted] Russel con William Hurt Techn. ap. 20 ult. 22,30. Effetti speciali in High Dynamic System Drammatico

[redacted] (corso Vercelli 71, tel. 850608): **Pierino colpisce ancora**, Alvaro Vitali non viet. ore 20; 22,30 Commedia

ZETA RAGAZZI (via Cibrario 88, tel. 749.29.07) Domani ore 15-17 **Pippo Pluto e Paperino supershow**, Baby-sitter in sala. Per le proiezioni di oggi vedi Zona Francia. Disegno animato

[redacted] CENTRO

ASSOCIAZIONE MOVIE CLUB (via Principe Amedeo 6/L, tel. 544.077): Festival Marx Brothers **Animal crakers** di Victor Heerman (vers. orig. con sottotitoli in italiano) inedito in Italia ore 18,30; 20,30; 22,30 Comico

PO (via Po 21, tel. 839.75.02): **Mezzo un esercito di 4 uomini**, B. Spencer non viet. Avventuroso

CROCETTA - S. RITA - MIRAFIORI

ADRIANO (via Sacchi 65, tel. 587.715): **Qualcuno volò sul nido del cuculo**, di M. Forman, con J. Nicholson
* Segnalato dalla critica Drammatico

GIARDINO d'Essai (via Monfalcone 62, tel. 353.776): Omaggio a Peter Sellers. **La pantera rosa sfida l'ispettore Clouseau** ore 20; 22,30 Poliziesco comico

SMERALDO d'Essai (via Tunisi 92, tel. 3299.827): Rassegna 10 film da rivedere **Hair**, di M. Forman, con M. Forman ap. 20 ult. 22,30 Musical drammatico

VINZAGLIO (corso D. Abruzzi 102, tel. 596.125): Ridere... ridere... ridere, **Più bello di così si muore**, di P. Festa Campanile, con Enrico Montesano 3ª vis. Viet. 14 ore 20,20; 22,30 Commedia

SAN PAOLO

SAN PAOLO (via [redacted] 80, tel. 372.637): **I figli so' pezzi e core**, Mario Merola non viet. ore 20,30; 22,30

ZONA FRANCIA

[redacted] (corso Tassoni 3, tel. 749.38.43): **Alfredo, Alfredo**, di P. Germi, con Dustin Hoffman, Stefania Sandrelli Commedia drammatica

ZETA d'Essai (via Cibrario 88, tel. 749.2907): **Fuga per la vittoria**, di J. Huston, con M. Caine, M. Von Sydow ap. 20 ult. 22,30 Drammatico

ZONA NIZZA-LINGOTTO

CUORE* (via Nizza 56, tel. 687.668): **Elliot il drago invisibile**, di Walt Disney, con Michey Rooney, Shelley Winters ore 19,30; 22,15 Commedia [redacted] inserti animati

* Film segnalato dalla critica, **Qualcuno volò sul nido del cuculo**, (Adriano)
* Cinema a carattere parrocchiale

LUCI ROSSE

MAFFEI (via Principe Tommaso 5, tel. 883.354): **Sex emotion**, ap. 14,30, ult. 22,30. Ingresso [redacted]

METROPOL (via Principe Tommaso 6, tel. 650.5470): **La ragazza del vagone letto**, Silvia Dionisio, W. Erner Pokard col. ore 14,30; 16; 17,40; 19,10; 20,40; 22,30. Ingresso 3500

ORFEO (piazza Carlina, tel. 439.6701): [redacted] erotica

[redacted] (via Principi d'Acaja [redacted], tel. 760.961): [redacted] erotica ap. 15 ult. 22,30 Ingresso 3500

REGINA (corso Regina Margherita 123, tel. 530.885): **Eccessi erotici**, Ap. 10 ult. 22; L. 3500

[redacted] (c. Regina Margherita 134, tel. 287.400): **Porno lesbo**, ap. 14,30 ult. 22,30. Avanspettacolo a grande richiesta di Janet De Bahia. Attrazione acrobatica del Duo Esbaros. Strip-tease di Patty Grayson e Ornella Moore ore 16; 18; 22

ARTISTI EROTIC [redacted] (via Giulia di Barolo 24): **Rassegna erotica**, [redacted]. [redacted] ult. 22,30 L. 2000

MILANO DOPPIA [redacted] (via Milano 8, tel. 530.255): **Rassegna erotica**

ROMA BLUE (via San Donato 40, tel. 487.785): **Sexi moon**, ap. 15 ult. 22,30; Ingresso L. 2000

VITTORIO VENETO (Piazza Vittorio Veneto 5): **Rassegna erotica**, ap. 16 ult. 22

ALEXANDRA (via Sacchi 18, tel. 511.293): **Bel Ami, l'idolo delle donne**, Alan Best, techn. ore 14,05; 15,45; 17,25; 19,05; 20,45; 22,30

JOLLY (via Verolengo [redacted], tel. 290.161): [redacted] **erotica del piacere**, ap. 20,30; ult. 22; sul palcoscenico attrazione spettacolare di Rosy

AMERICA (v. Fréjus 27 - tel. 446.764): **Voto di castità**, ore 20; 22,30

MAIOR (largo G. Cesare 105, tel. 287.874): **Furore erotico**, ap. 15 ult. 22,30

SPEZIA (via Nizza 170, tel. 696.3617): **Emma e i suoi amici**, ap. 15 L. 1200

CABARET VOLTAIRE (via Cavour 7, telefono 516.046): **Carousel - Nanas**, Ingresso soci

CINECLUB (via F.lli Calandra 15, tel. 447.28.68): dalle 14,30 alle 24 **Dolce vita**, novità assoluta. Ingresso riservato soci.

TEATRI

TEATRO [redacted] ore 16,30, Turno Blu- [redacted] **Il mondo della Luna** di Franz Joseph Haydn.
ALCIONE: ore 16-18-22 **Avanspettacolo**. Attrazione acrobatica dei «Duo Esbaros». Esibizione delle vedettes Patty Grayson e Ornella Moore e a grande richiesta Janet da Bahia.
ARALDO (via Chiomonte 3, tel. 331.764): ore 10 Teatro dei Ragazzi Terra. Sc. El. Margherita di Savoia Succ. Alemo II C.
AUDITORIUM: **Stagione sinfonica di primavera**. X concerto ore 21. Direttore Rafael Fruehbeck De Burgos, violoncellista Janos Starker. Dvorak: Concerto in si minore op. 104, per violoncello e orchestra. Stravinski: Petrouchka, Suite dal balletto. Weinberger: Polca e fuga dall'opera «Schwanda». Orchestra Sinfonica della Rai di Torino. Posto numerato L. 5000. Ingresso L. 3000.
CABARET VOLTAIRE - ERIDANO (c. Casale 105): oggi riposo. Domani Circuito nazionale teatri sperimentali Eti. Ore 21 1° di Poverielio. A **Sud mancante bersaglio**. Compagnia Centro Rai di Cosenza. Ingresso soci.
CASA DEL POPOLO: Stio 8 a Settimo (To). Teatro Nucleo di Ferrara presenta la Eresia ore 21.
CENTRALINO (637.500): domani recita di Paulin.
D'UOMO TEATRO: ore 21 **Cattivi maestri**. Spettacolo di mimo e movimento di Franco Cardellino.
GIANDUJA-MARIONETTE LUPI: **La bella addormentata nel bosco**. Spettacoli per le scuole e visite al museo. Inf. tel. 530.236.
INTRADOSSI (tel. 871.009) ore 21,15 il Teatro Zeta in **Il mistero del rione spallone (Sicilia ieri e oggi)**. Penultima recita.
MACARIO: ore 23 Assemblea Teatro presenta In tre il casi, prenot. tel. 533.946.
NUOVO - SALA VALENTINO: martedì ore 21,15 **La ballata del gran macabro** di M. De Ghelderode, regia di Fulvio Bava. Inf. tel. 656.552.
TEATRO PELLICO - CENTRALINO (tel. 637.500): ore 22 **Conferenze su niente**, di John Cage. Gruppo sperimentazione l'Androide.
AQUA: Festa internazionale di teatro per ragazzi. Città e provincia di Torino, ore 10 il Centro per la sperimentazione e la ricerca teatrale di Pontedera presenta **I Re Magni**. Regia di Sergio Bini.
GOBETTI: Festa internazionale di Teatro per ragazzi. Città e Provincia di Torino, ore 10 la Cooperativa Piccionaia presenta **Un casino tra le frasche frasche** di Tommaso Carrara.

RITROVI

AL BAGATELLE (str. Cavoretto 2): 21.
ARLECCHINO: ore 21 Danza.
BELLE ARTI: ore 15,30-21. Ingresso libero.
CLUB 84: ore 15,30-21 Danza. Rosa alle Dame.
DU PARC: ore 21 Roby e i Gentlemen.
EDEN: ore 21 Il Quadrifoglio.
FARO: ore 15,30-21 Rommy.
FORTINO: ore 21 liscio, Rocky e Raffaele.
GARDEN: venerdì elegante, cavalieri abito nero o blu, dame da sera o mezzasera.
LA PERLA: ore 21 danza.
LE PARADIS DANZE (v. S. Massimo 14): 21, orch. Avenida.
LE ROI: stasera ore 21 Bel Musette.
MASSAUA: 21 ballo liscio.
ODEON: 15,30-21 Five Penny.
PRINCIPE: ore 21 Nuccio Nicola.
TROCADERO: ore 21 La Nuova Ritorna.

CHALET - GRAN BAITA - Valentino: ore 22 orchestra T.N.T.
LA GROTTA (S. Tommaso 16, t. 545.207).
NORMAN - Piano Bar (via P. Micca 22, tel. 540.854): tutte le sere 21,30 anche nel periodo estivo.
SAN GIORGIO - Valentino Ristorante Danze: orchestra Dino Novara.
SHAKER PIANO BAR (C. Battisti 3, tel. 532.492): Luciano, Krystyna, Gallino.
SHAKER DISCOTECA: (C. Battisti 3).

Venerdì 21 Maggio 1982

STAMPA SERA

GIORNALE D'INFORMAZIONI - TORINO, VIA MASSENA 38 - TEL. (011) 65.681 - MEDIA DI AVVIAM. POSTALE 1/1182 - SPEDIZIONE IN ABBON. POSTALE (GRUPPO 1/70) - LIRE 400 (ARRETRATI IL DOPPIO)

FALKLAND

L'Onu abbandona I marines attaccheranno dal cielo

● A PAGINA 11

VENERDI' 21 MAGGIO - ANNO 114 - NUMERO 122

Via Monfalcone - La bimba tenuta in ostaggio per otto ore

ELENA CI RACCONTA IL SUO RAPIMENTO

«Tornerò a scuola lunedì» - Tre arresti, altri tre ricercati

ELENA LAZZARI

LA [illegible] DI ELENA

TORINO — Svolta decisiva nelle indagini sul [illegible] questro [illegible] della piccola Elena Lazzari.

Tre persone sono state arrestate nella tarda mattinata [illegible] oggi, e sarebbero già [illegible] riconosciute [illegible] gioielliere Remo Lazzari e dalla moglie per coloro che hanno [illegible] irruzione in ca[illegible] è portato via [illegible] bambina.

Elena ha raccontato a un cronista di «Stampa Sera» le sue otto ore [illegible] mano [illegible] banditi.

■ A pagina 3

FZ
STUDIO COMMERCIALE IMMOBILIARE ZANONCELLI
CESSIONI · RILIEVI AZIENDE NEGOZI · VOLTURE · COMPRA VENDITA IMMOBILI · FRAZIONAMENTI
10128 TORINO · VIA GENOVESI 4
Tel. 500473/501889/58[illegible]

Sul bilancio '82 pci e psi votano insieme

Stasera si conclude la discussione sul bilancio preventivo '82. Replica dell'assessore e dichiarazioni voto dei vari capigruppo: poi l'approvazione del documento finanziario.

L'approvazione è scontata visto il «sì» del pci e del psi. Il psdi, con ogni probabilità, si asterrà, tutte le altre voteranno contro.

Ieri ancora la dc ha tenuto banco in sala rossa. I consiglieri Leo, Campolonghi, Montanaro e Ange hanno criticato il bilancio preventivo. In particolare Montanaro ha evidenziato come «*la maggioranza abbia limitato la possibilità di intervento nei settori primari disper investimenti per progetti superflui quali lo stadio coperto, il teatro di seimila posti Palazzo del lavoro e aula consiliare*».

Il consigliere Leo ha espresso critiche per le carenze di attenzione sul diritto allo studio sul progetto giovani. repubbli ha osservato che bisogna sempre più contenere (e ha citato come esempio negativo di gestione quello delle farmacie comunali), quindi ha denunciato perplessità sulle reali capacità fi tutti gli investimenti previsti.

Il consigliere Grosso, per il pci, ha giudicato positivamente l'impegno la scuola per la formazione professionale. Sugli investimenti, ha apprezzato scelte prioritarie compiute maggioranza: casa, urbanistica e trasporti.

Settimo: ai ferri corti la giunta rossa

A Settimo, comunisti socialisti, i due alleati della giunta di sinistra, sono ai ferri corti. Dapprima sotterranee, quasi sorde, le divergenze sono venute alla luce in Consiglio comunale in occasione della discussione sul bilancio '82. Come avevano annunciato all'inizio della seduta presentando le dimissioni dei loro quattro assessori (Ossola, Federici, Villaschi, Arrotini) nelle mani del segretario del partito Balbo, i socialisti hanno approvato documento programmatico con un voto tecnico per consentire alla giunta raggiungere la maggioran assoluta necessaria.

sette socialisti che compongono il gruppo (18 sono comunisti), tre hanno votato a favore: Balbo, Blefari, Villaschi, mentre gli altri quattro (Ossola, Federici, Arrotini, Martino) usciti dall'aula come aveva stabilito il direttivo del partito.

GIUNTA LAICA ALLA REGIONE? AVREBBE L'APPOGGIO DELLA DC

Paganelli: «Vogliamo risolvere i problemi del Piemonte, il potere non ci interessa» - «Fino che punto il pci pur di rimanere nell'esecutivo rinuncia alle sue visioni sul programma?»

E la dc resta alla finestra? Come giudica la lunga verifica tra pci e psi e quali proposte politiche butta sul tavolo del confronto? Lo chiediamo capogruppo Ettore Paganelli.

«Vogliamo assumere ruolo propositivo di colloquio con gli altri partiti, tanto per "incontri paralleli" altri che stanno svolgendo, per portare avanti, in momenti in cui si dovrebbe parlare programmi, contributo delle proposte. Non oggi, ma sono venute avanti in questi mesi documento ottobre sul piano sviluppo dibattiti Consiglio, personale, assistenza socio-sanitaria, bilancio. E che questa Regione abbia bisogno idee nuove (e abbiamo) è così vero il pci ha recentemente tenuto convegno che slogan «la Regione che si ri».

parla spesso volentieri di giunta laica. Qual è il giu della dc?

«Il problema di questa quella formula: la formula è in sostanza la conseguenza del programma che si deve varare poi gestire. attenti agli sviluppi della situazione ed in particolare al programmatico tra le forze socialiste laiche. Se i contenuti ai nostri, se terranno conto che abbiamo detto, la dc nell'ambito una collaborazione pentapartitica è disponibile a

ETTORE PAGANELLI

il suo apporto anche in termini di voto».

Questo significa che volete andare alla gestione potere?

«Non mi pare detto questo, ma aver manifestato disponibilità più ampia. D'altra parte questi in Piemonte ha dimostrato di saper guardare programmi».

Cosa c'è dietro la verifica?

«Innanzitutto debolezza della Giunta. richiesta di verifica da parte del psi ed il convegno del pci sono stati segni esteriori di questa debolezza. Poi c'è una questione uomini, anche questa emersa nettamente, e che potrà facilmente dimenticata nulla fosse avvenuto. Infine i contrasti fra pci e psi su alcuni nodi fondamentali indicati nel documento socialista: dalla politica industriale alla gestione del territorio, dai trasporti all'agricoltura».

E allora?

«Il psi, che ha sostanzialmen evidenziato questi contrasti, dovrà dire se la soluzione di questi problemi, nella visione socialista, potrà trovare migliore attuazione in una collaborazione sinistra in un ambito che faccia riferi quadro nazionale. Sono poi curioso di vedere fino che punto il pci per il "potere" rinuncerà alle sue visioni programmatiche».

Quali sono le proposte dc?

«Molte e nemmeno nuove, tanto le abbiamo ripetute. Varare piano sviluppo chiaro, fattibile, compatibile la situazione economica; caratterizzare la Regione come ente programmazione valorizzando principio della delega campo amministrativo; far funzionare il Consiglio regionale più noto come di convegni, congressi e buffet; attuare rigorosa politica gestionale».

Avvocato Paganelli, come si concluderà confronto tra pci e psi?

«Potrà finire in tanti lasciare tutto com'è. Ma su punti enunciati e su altri ancora, vi sarà in ogni caso rinnovata battaglia».

Gian Mario Ricciardi

La To-Milano chiusa per un incidente

L'autostrada Torino-Milano è rimasta bloccata per tutta la notte, del rovesciamento di un camion articolato carico che hanno ostruito tutte e tre le corsie marcia. L'incidente, dovuto probabilmente un colpo sonno dell'autista, avvenuto nei tra Greggio e Biandrate, in direzione Milano.

Il camion, rimorchio, alle 2,30, dopo una lunga sbandata, a dell'oscillazione pesante carico lamiere piegato fianco. Lo peso del carico ha fatto sì che si rovesciasse completamente sulla fiancata sinistra perdendo lamiere per un centinaio metri tutta la carreggiata.

La polizia stradale ha chiu il tratto di facendo uscire le vetture Greggio e rientrare Mentre i vigili del fuoco provvedevano a rimuovere lamiere dalla strada. L'incidente si concluso con molti danni, senza conseguenze l'autista che è uscito quasi indenne cabina di guida.

INFORMITALIA
ISTITUTO NAZIONALE INFORMAZIONI
CONTROLLI - INDAGINI - INFEDELTA' - ESITO ASSICURATO
Corso Vittorio Emanuele 107 - Tel. 511.024 - Torino

Prima il terremoto, poi la rivoluzione Un sindaco parla di morte e di dolore

Il primo cittadino di Managua, capitale del Nicaragua, ospite di Torino

Occhi ispirati, voce suasiva, soprattutto quando in un fluente spagnolo accompagna il gesto delle mani la foga nell'esprimersi. Samuel Santos, sindaco di Managua e ministro della ricostruzione suo Paese, è giunto ieri a Torino per la prima volta, nella sua terza visita in Italia, si incontrato con le autorità cittadine. Nella sede del Consiglio regionale, Palazzo Lascaris, ha avuto anche un incontro con la stampa cittadina rispondendo molte do e, soprattutto, dipingendo la realtà politica del Nicaragua.

«*Stiamo facendo molto, portando avanti, tutto il popolo, il processo rivoluzionario, per costruire qualcosa valido di nuovo a dimensione umana; questo bra cosa più importante*».

E' la Nicaragua che, dopo il regime autoritario di Somoza, ha scelto nuova vuole il proprio posto nel quadro, a volte soprattutto per l'osservatore europeo, dell'America. «*Prima la rivoluzione, poi molti altri guai. Nel 1972 Managua sconvolta da un terremoto. Altri gravi problemi, altri ostacoli, l'aiuto non ci sia mancato*».

Managua una città abitanti e il processo ricostruzione è arduo. «*Nel*

SANTOS

— spiega Santos — *vamo sone non solo non vi erano scuole, ma in cui, addirittura, non si era mai medico.. Oggi stiamo pensando alle scuole, a tutto che rende all'uomo una città vivibile, umana, giusta*».

ha colpito maggiormente in Italia Torino? «*Molte* — risponde — *la vostra laboriosità, la simpatia, l'appoggio di questi giorni nella vertenza problema delle Malvinas*».

Come possibile un regime come il vostro, che ha combattuto Somoza e il suo terrorismo, appoggi il regime fascista di Galtieri? si tormenta la poi risponde: «*Non appoggiamo il regime. Semplicemente, poiché siamo tutti latino-americani, giamo il popolo argentino*».

Tenuto conto della vostra esperienza rivoluzionaria e cammino avete percorso dopo la caduta tore Somoza, del che voi libertà, qual è la vostra opinione sui fatti Polonia? «*E' una questione complessa e abbiamo di esprimerci chiaramente nell'ambito Nazioni nostra linea di rispettare le decisioni... è chiaro che fra visione che voi avete qui in Europa e la nostra, possono essere differenze e ciò può ingenerare confusione in molti casi*».

Il sindaco di Managua pare come un che Latina libera da qualsiasi «*protezione Usa*» e non manca di sugli «*intrighi che imperialismo e organismi come la Cia* tramano contro il suo popolo altre nazioni latino-americane. stesso tempo vorrebbe evitare cadere palesemente «*sotto l'ombrello Castro*» e nell'orbita sovietica con tutto che una stretta sudditanza comporta. rispecchia tutti i contrasti speranza mondo pieno fermenti.

r. ross.

echi di

specialista
24 ore
festivi-feriali previa telefonata al 744.840 protesi fissa e mobile. Riabilitazione estetica funzionale. V. Pinelli 100.

Copisteria
C. 15, tel. 511.733
Riduzioni, ingrandimento planimetrico qualsiasi formato scala plastificazione di ogni documento.

BORGARO
IMPRESA
IN ITALIA 5 V.
mt dal municipio alloggi di re: cucina, doppi servizi, box, riscaldamento autonomo, mutuo non indicizzato
FACILITAZIONI
VISITE IN CANTIERE
TELEFONARE: 7

ECCEZIONALE OFFERTA MAGGIO
RIVESTIMENTI MURALI IN LEGNO

Perline in abete, lire/mq 4900
Perline in pino, lire/mq 5450
Pannelli overly cm. 244x122, lire/mq 4700
cm. 305x122, lire/mq
IVA esclusa

Questa offerta la, troverete presso i seguenti punti di vendita:

TORINO
SM SUPERMERCATI DEL LEGNO
via S. Paolo 34, tel. 372.617
MAUTINO s.n.c.
via Farigliano 7, tel. 696.4544
MAUTINO s.n.c.
via Gubbio 82, tel. 213.421

ORBASSANO
GUERCIO F.lli s.n.c.
via Fréjus 56, tel. 900.2427

VENARIA
SELF LEGNO s.r.l.
via Montello 17, tel. 491.404

«MIA MOGLIE GRIDAVA DISPERATA DOVETE PRENDERE ME, NON ELENA»

Remo Lazzari racconta i terribili momenti trascorsi con i banditi che hanno sequestrato sua figlia - «Erano sei, volevano tutti i gioielli e il denaro» - La banda al completo è entrata nella villa di via Monfalcone ieri mattina prima delle 7,30 - Il rilascio della bimba otto ore dopo

LAZZARI COL PAPA' E LA MADRE

RENZO LAZZARI CON FIGLIA

I rapitori della piccola Elena Lazzari l'hanno rilasciata senza compenso quando si sono accorti che polizia e magistratura erano intervenute pesantemente bloccando ogni possibilità di trattativa. Una linea dura, adottata per la prima volta dalla Procura della Repubblica torinese, che s'è dimostrata vincente.

Il padre e la madre di Elena erano pronti a pagare. Al primo appuntamento erano i banditi erano andati già con la valigia dei gioielli e il pacco dei soldi che erano stati richiesti per liberare la ragazzina. La polizia però li seguiva e i ricattatori non hanno avuto la possibilità di ritirare l'ingente capitale, centinaia di milioni, e portata a mano. Poi il magistrato che seguiva sul posto la vicenda con il Criminalpol e il capo della Mobile hanno deciso di bloccare tutto: hanno ritirato soldi e gioielli, sono entrati in e nel negozio della famiglia perseguitata, non hanno più mollato i disperati genitori a cui non importava altro che di riavere la bambina.

Sono stati i rapitori, inaspettatamente, a cedere rilasciando l'ostaggio dopo otto ore. Un tempo lunghissimo per chi come Silvia e ha vissuto nel dramma che si potesse compiere l'irreparabile da parte di gente decisa a tutto.

Che non avessero troppi scrupoli l'avevano dimostrato fin ieri mattina quando alle 7,20 hanno fatto irruzione nella villetta della famigliola in via Monfalcone angolo via Lesegno con «*piano*» che voleva il rapimento di Elena ma il sequestro in di madre e figlia mentre il padre, gioielliere, sarebbe andato in negozio a svuotare la cassaforte e poi in banca a ritirare i soldi depositati e il contenuto cassetta di sicurezza di cui i banditi hanno dimostrato di conoscere l'esistenza.

Un «colpo» clamoroso già più volte sperimentato. Remo Lazzari, che con il fratello Giacomo è proprietario della gioielleria via Barletta 47, aveva preso le opportune misure di sicurezza. Si tratta di doppie chiavi e di un appuntamento all'ora dell'apertura con un'altra persona fuori dal negozio. Lo stratagemma ha funzionato ieri mattina con i banditi, convincendoli che il loro piano originario era fallito, ma contemporaneamente ha innescato l'idea di portare ugualmente a termine il colpo portandosi via la bambina, obbligando il padre a sacrificare ogni cosa per riaverla.

La decisione di ripiego, presa con spavalda determinazione ma che aveva la sufficiente preparazione e che ha finito per urtare contro la decisione dell'autorità di intervenire a termini di legge con inflessibilità per impedire la «*mediazione*».

Cosa è esattamente lo lasciamo al racconto che ci ha fatto Remo Lazzari dopo l'abbraccio con Elena e i lunghi interrogatori che ha dovuto accettare con il magistrato e la polizia per collaborare alla cattura dei malviventi liberi anche di alcuni fermi di persone sospette sono già stati effettuati sia polizia che dai carabinieri.

«*E' stata la giornata più terribile della mia vita. Mi sono alzato, come tutte le mattine, alle 7 per fare il tempo a portare la cagnetta Desy a spasso e poi accompagnare a scuola Elena prima di andare ad aprire il negozio. Elena era ancora in camera a per vestirsi e mia moglie preparava la colazione. Uscendo con la cagnetta ho tenuto il cancelletto della villetta socchiuso. Al ritorno ho trovato nel giardinetto i banditi*».

«*Erano in sei. Mi hanno subito obbligato ad aprire la porta carraia per far entrare la loro auto. Poi tutti entrati in casa e ci sono rimasti per almeno venti minuti. Volevano che andassi ad aprire il negozio e poi in banca mentre loro tenevano mia moglie e la bambina. Ho detto loro che era impossibile perché le chiavi le avevamo io e mio fratello. Ci volevano tutte due e non bastava ancora perché avevano preso anche la precauzione di passare in un posto obbligato per fare il segnale. Allora si sono arrabbiati. Hanno confabulato a lungo fra loro poi hanno preso la decisione di portare via la bambina. L'hanno fatto di brutto mentre mia moglie gridava: vado io, la bimba no, prendete me. Non potevamo far altro per non mettere in pericolo la vita di Elena*».

Se ne sono andati con la piccola Elena lasciando nella disperazione i due genitori. La prima decisione è stata quella di avvertire i parenti, il fratello con lui e ritirare tutti i preziosi che avevano in negozio e in banca. Poi c'è stata la «113».

Alessandro Rigaldo

Presi tre della banda Il racconto di Elena

Non riportato nessuna conseguenza negativa dalla terribile avventura di otto ore ha vissuto ieri. Un'esperienza che avrebbe sconvolto anche un grande è passata, per fortuna, come tre vita di Elena Lazzari, la bambina di 10 anni rapita e rilasciata nell'arco di una giornata dalla banda di rapinatori improvvisatisi sequestratori per strappare al padre, Remo Lazzari, i preziosi dell'oreficeria.

Questa mattina è svegliata poco dopo le otto, ha dormito benissimo, racconta lei stessa, e non vede l'ora di raggiungere i suoi amici a scuola giocare e parlare dell'incredibile avventura capitale. «*Non in classe solo per andare a trovare le mie amiche, che questa mi hanno già telefonato, non seguire le lezioni. Mio dice che lunedì andrò a scuola per vero, domani partiamo per giorni. Sono molto contenta fare la gita, andiamo con sia meglio perché così c'è cuginetto, però anche stiamo soli va bene perché io faccio amicizia subito*».

Elena distesa riposata, per precauzione ieri e papà le hanno dato un leggero sonnifero «*A differenza di me e mia moglie, Remo Lazzari, che non abbiamo chiuso occhio, la bambina è già completamente fuori questa storia. Per lei, è male, la è esclusivamente un motivo conversazione con gli amichetti*».

Che Elena una ragazza spigliata ed estroversa dimostra come «*subisce*» l'assalto fotografo che ritrae in tutte le posizioni. Dice: «*Anch'io ho una macchina fotografica, è stata regalata Certo che voi giornalisti siete davvero curiosi, ieri quasi quasi arrabbiavo per quelle domande e tutta quella curiosità. Oltretutto non è mica vero oggi sul giornale che vado alla quarta elementare e i capelli Sono iscritta quinta e i miei capelli sono castani*».

Elena prende una delle macchine del fotografo e fa insegnare come si adopera. E' dal complicato obiettivo «Rolex», poi vuole leggere tutto l'articolo sulla sua «avventura» attende che la mamma cambi per uscire ed accompagnarla a scuola. L'immagine rapitori che la portano via dalla da letto e per otto la tengono segregata è stata rimossa, quasi cancellata dalla mente. La paura è svanita, davanti c'è solamente una giornata fatta di giochi e di «discorsi» con pagni e del quartiere. Soprattutto c'è nell'aria bel viaggio di due giorni sino al Il lunedì con le lezioni regolari è ancora tanto tanto lontano, la fantasia di Elena ha modo perdersi in molte altre più eccitanti.

Chi rimane con i piedi per terra mamma e papà. Silvia Lazzari, oggi sconvolti di ieri, ma tutti ancora provatissimi dalla provata durante le interminabili fasi del rapimento. Remo un breve bilancio della situazione subendo anche lui, con molta pazienza e civiltà, la curiosità del cronista quando avrebbe invece diritto alla più che meritata pace famigliare: «*Voglio, per prima cosa, ringraziare ancora carabinieri e polizia: io, con tutto quel che è accaduto, ho avuto il tempo prendere caffè, gli investigatori invece non hanno mollato un istante*».

La Silvia Lazzari aggiunge: «*Oggi mi pare di vivere un altro mondo, felicità nuovamente scesa tra noi, ieri, e rapimento è durato otto ore, dato sino all'ultimo centesimo per mia figlia. Sarei stata ben contenta di rimanere sul lastrico, pur riaverla. Capisco provano le famiglie persone tenute sequestrate per mesi, per poche ore. In quei momenti non si pensa a null'altro*».

Arrivano parenti e amici a casa Lazzari. Elena preme con massima per uscire e andare a scuola, c'è anche il cagnolino andare a prendere dalla fortuna è un altro giorno, animato dall'innocenza e dalla gioia di vivere di Elena.

Marco Vaglietti

Una gang di sei uomini

Tre rapinatori di Elena Lazzari sono già stati identificati e fermati carabinieri. Sui loro nomi c'è naturalmente il massimo riserbo, anche perché tarda oggi il gioielliere Remo Lazzari, la moglie e la bambina stati invitati in caserma per operare una serie di riconoscimenti.

Secondo gli inquirenti sarebbe imminente cattura degli altri tre componenti della che ieri ha tenuto in ostaggio la bambina per otto cercando di dal padre le chiavi cassaforte, una forte di denaro e naturalmente i gioielli più pregiati del negozio.

I fermati verranno interrogati nel pomeriggio sostituto procuratore Luigi Rinaudo, che dovrà decidere se convalidare il provvedimento.

Una VISA 650 si muove con agilità nel traffico, raggiunge i 124 Km. all'ora, ed ha una potenza massima di 35 CV. A 90 all'ora fa 100 Km. con soli 5,6 litri di benzina. Dispone di 3 porte e 5 posti. La trovate presso qualunque Concessionario Citroën.

La lunga frenata dei prezzi in città In maggio +0,7%

Nell'ultimo anno inflazione bloccata sotto il 16 per cento - Svettano oltre abbigliamento e abitazione

Continua, fortunatamente, la lunga «frenata» dei prezzi a Torino. Il costo della vita cresce soltanto dello 0,7 per cento e blocca l'inflazione al 15,3. E' un altro segnale positivo che tra luci ed ombre promette un futuro meno brutto. Gli sforzi di chi per arginare la brutale spirale degli aumenti ottengono i primi risultati.

La prova della variazione e tendenza arriva dai risultati del mensile controllo dei prezzi al minuto. Questi i costi medi dell'abbigliamento e dell'abitazione svettano ancora sopra il tetto del 16 per cento e si attestano rispettivamente sul 17,7 e sul 17,1 per cento. L'alimentazione scivola addirittura al 14,6% in buona compagnia con elettricità e combustibili (15,9%) e i beni e servizi (15%).

Buone dunque anche confrontando le diverse «voci» del bilancio delle famiglie le sorprese. La pasta un +3,9, il riso sfonda trionfalmente quota +20 rispetto al maggio scorso anno, aumentano dall'1 al 5 per cento carne, prosciutto, di sogliola surgelati, burro, margarina, formaggi e piselli. Crollano invece quasi tutte le verdure: —8,3 le bietole, —9,2 gli spinaci, stesso risultato per i pomodori insalata, disfatta totale per le insalatine varie che accusano una diminuzione di prezzo del 21,5 per cento. Cresce il costo delle patate che sempre rispetto al maggio '81 aggiunge ai cartellini il 13,7 per cento. Lievitano e di molto pure, le tarocco (+18,7%) delizia golden e le pere. I limoni scendono del 5 per cento. Globalmente comunque il settore alimentazione «tiene» bene e una crescita dei prezzi dell'1,1 per cento. L'abbigliamento denuncia diverse variazioni delle quotazioni nei tessuti per abiti. Camicie, fazzoletti, scarpe, calze, canottiere e abiti invernali per uomini e donne di prezzo in media di circa l'1 per cento punte massime del 3,2 per le canottiere.

Il capitolo «elettricità e combustibili» chiude questo indagini con un +0,8 per cento e assomma 15,9 per cento rispetto maggio '81.

Registra l'ulteriore aumento tariffe dell'energia elettrica, del gas metano per domestico e del servizio consegna domicilio delle di liquido. Le spese per l'abitazione in aprile incassano soltanto 0,1 per cento in più il 17,1 per cento in più rispetto La variazione trova riscontro nella crescita spesa per manutenzione della casa.

La borsa degli acquisti si chiude con la e servizi vari: +0,5 per cento e 15% rispetto maggio '81. La crescita dei costi provocata lievitazione delle quotazioni mobili, elettrodomestici articoli ricreativi oltre biancheria per la casa, articoli di cartoleria, servizi di tintoria e i biglietti per spettacoli sportivi.

Mostra di pittura per ristrutturare l'Asilo notturno

26 maggio al 2 giugno, presso la galleria Fogliato, di via Mazzini 9, sarà allestita una mostra di pittura. Le opere il 2 giugno presso Centro Incontri Cassa Risparmio di corso Il ricavato sarà totalmente devoluto all'Ente morale Umberto I per la notturni di via Or-

L'iniziativa, in occasione dell'anno dell'anziano, è organizzata da una commissione composta da Ernesto Abaclat, Giuseppe Bertasso, Gilda Chepes, Eugenio Fogliato, Pe- Giuseppe Russo.

La manifestazione è patrocinata dalla Regione Piemonte, dall'Amma, Industriale, Cassa di Risparmio, Lyons e Rotary.

Il bilancio di Caluso supera cinque miliardi

Approvato dal Consiglio - Sarà sistemato l'istituto per agrotecnici

Il Consiglio comunale di Caluso ha approvato, a maggioranza, il bilancio previsione 1982. A favore documento finanziario hanno votato gli undici rappresentanti tre partiti, dc-psi-psdi, che compongono la maggioranza; cinque i voti contrari, quelli pci e dell'indipendente di sinistra; astenuto il liberale.

Il bilancio pareggia una cifra poco inferiore ai 5 miliardi e 175 milioni. Di questi, due rappresentati spesa corrente, fetta più cospicua destinata al personale: circa il per cento dell'intero bilancio.

La somma destinata alle per investimenti supera di poco i miliardi e 675 milioni. Le quote maggiori delle spese in conto capitale sono riservate alla sistemazione, ormai improrogabile, della vecchia sede del locale istituto professionale per agritecnici «Ubertini», che costerà milioni sarà finanziato il contributo regionale. miliardo è destinato al completamento della rete fognaria comunale.

destinate ai servizi sociali, il centro aperto, alle aree aperte comunali ed ai servizi sportivi (150 milioni già stati assegnati dal Credito sportivo per il completamento del centro sportivo di Arè, la cui piscina dovrebbe entrare in funzione entro breve tempo.

Dopo una vita dedicata alla famiglia è mancato in Crotone, il maggio

cav. Antonio

anni 55

I funerali avvenuti l'annunciano la moglie Rutto, i figli Nuccia, Enzo, il Orazio Bellini, fratelli, sorelle e parenti in ricordo giovedì 27 maggio ore nella Parrocchia Divina Provvidenza.
—Torino, 21 maggio

I Colleghi del Settore partecipano al dolore di Pietro.

Titolari e Colleghi della Vega Automo- partecipano signora Nuccia Soda e famiglia per l'immatura dipartita PADRE.

E' serenamente mancata dei suoi cari

CONTESSA
Balbo di Vinadio

Con immenso dolore confortati dalla fede lo annunciano i figli: Enrico con Maria Teresa Danzo ed Emanuele, Elisabetta, Filippo, Alessandra; Piero S. J.; Casimiro con Graziella De Napoli e Franco, Maria; Paola con Francesco Rinaldi e Benedetta, Silvia, Carlo, Lorenzo, Gustavo; Gianfranco con Maria Rosa Cacciola; Irene con Giancarlo Olmi e Roberto, Deolinda, Simona; Cio con Ba Veglia e Massimo, vanna, Paolo, Silvia; la sorella Cio Berroni; la cognata Paola Balbo di Vinadio Pollotti di Rigras, nipoti, cugini, parenti tutti. Funerali venerdì 21 ore 10,15 parrocchia della Crocetta.
—Torino, 19 maggio 1982.

Mary Camilla
Gagliano Candela
partecipano

Anna, Glenni, e famiglia partecipano affettuosamente

Partecipano con affetto al lutto Lilli e della famiglia la
Simonetta Gallo
Mimì Massari
Simonetta Pennacchini
Lidia Trossarelli

e Risparmio Torino partecipano al dolore del dottor Casimiro Balbo di Vinadio per la perdita della mamma signora

Silvia Pellosio

—Torino, 20 maggio 1982.

Colleghi e Colleghe del Servizio Ispettorato si uniscono al dolore dell'amico Casimiro per la scomparsa della MAMMA.
—Torino, 20 maggio 1982.

Cristianamente è mancata ai

Palmira
ved. Bono

Lo annunciano la figlia Inea i cugini Ugo, Emilia, famiglia Fantino e la signora Perzio. Funerale oggi 21, alle ore 14,30 dall'Ospedale Mauriziano. La presente è partecipazione e ringraziamento.
—Torino, 20 maggio 1982.

Cristianamente è mancata

Garrone
Borlolo

Con grande dolore lo annunciano i figlie il Mario Guerrata, Irene il Rabbia, la nipote Anna Maria con il marito e bimbi, sorelle, il cognato, figli e nipoti. Un particolare ringraziamento al dott. Ferruccio e alle e costanti cure, e alla signora Anna per la assistenza. I funerali avranno luogo 21 alle ore 10,15 nella parrocchie di Nostra Signora della Salute (via 24). presente per partecipazione e ringraziamento.
— Torino, 19 maggio 1982.

Alessandro, Chiara ricordano bisnonna

Le con il Antonio ti ai figli e nipoti nunciano la dipartita della sorella

— Torino, 19 1982.

Rina e Mario ricordano commossi la loro madrina zia MARIA.

Maria e Emilio partecipano al dolore di Carla e Irene per la perdita

Domenica ved. e partecipano al dolore dei famigliari.

partecipa con la nonna MARIA.

Prendono parte dolore Carla e gli
signorina Bocco
famiglia Bergarello
famiglia Pio Bosco
famiglia Riccardo Bosco
famiglia Papi
signora Rosa

Commossi partecipano al lutto:
Carlo, Tirozzo e famiglia
Lucia e famiglia

Partecipano al dolore famiglia gli amici: e Giuseppe Bono.

Rina e Donato Scarpina partecipano dolore di Carla e famiglia.

Vicini a Carla nel dolore amici di sempre
Giuseppe ed Ester Bergarello
Carlo Bosco
Ferdinando Carera
Marisa Daghetto
Luca e Rossana Daghetto
Gino ed Eva Momo
Ottorino e Adalgisa Massari
Pier Carlo e Maria Robbiano
Luciano e Germana Roccati
Teobaldo e Lucia Trivero

Famiglie partecipa al dolore ta sig. Piera Gria.

I go partecipano al dolore per la dal caro amico

Piero Giusta

I dottori
Carlo Armellini
Franco Armellini
Franco Dini
Luigi Ghezzo
Valentino Manardo
Vergnano

—Borgo Dalmazzo,

Il Presidente, i Componenti generale, il Presidente e i Componenti il Comitato gestione, i Funzionari facenti parte dell'Ufficio di direzione e tutti i Dipendenti dell'Unità sanitaria locale n. di Borgo S. Dalmazzo esprimono il dal loro più profondo cordoglio tragica scomparsa stimato collaboratore

dott. Piero Giusta

sanitario e responsabile dei servizi igiene pubblica dell'Usl n. 60.
—Borgo S. Dalmazzo, 20 maggio 1982.

Il Consiglio di Amministrazione, il Collegio sindacale, la Direzione, i Dipendenti, partecipano le organizzazioni sindacali della Risparmio prendono viva parte al lutto colpito la famiglia per l'immatura scomparsa del

dott. Franco R

già vicedirettore generale in favore del quale prestò per molti anni la sua apprezzata collaborazione.
—Alessandria, 21 maggio 1982.

E' mancata all'affetto dei suoi cari

Corinna Gatti
no

anni 81

L'annunciano i figli Piero e Gigi, nuore, nipoti, sorella, cognati, cognate e parenti tutti. Funerali sabato 22 corr. ore 10,30 dall'abitazione, Circonvallazione 72. La presente è partecipazione e ringraziamento.
— Caselle maggio 1982.

Alceste e Teresa Toddia coi figli, Piero Centore e figlio, partecipano al dolore del nipote Gigi e famiglia.

La famiglia Crevero, Ciberio e Delena si dolore di Gigi e Piero Marchino la della casa MAMMA.

La FIAT Auto S.p.A. - Stabilimento Rivalta Carrozzerie - Dirigenti e Collabora- - prende vivissima parte al dolore che ha colpito il cav. Gigi Marchino per la scomparsa della mamma.

Corinna Gatti
ved. Marchino

—Torino, 21 1982.

La torinese dell'Associazione Nazionale no Bruno», l'Associazione per la Libertà religiosa Lega il divorzio, il periodico L'Incontro, ricorda con profondo rimpianto

Mario Berutti

valoroso magistrato e pubblicista, promotore delle libertà costituzionali, compagno battaglie laiche e nella difesa dei diritti civili.
— Torino, 21 maggio 1982.

e Personale della di Risparmio Torino e delle Gestioni Esattoriali partecipano al dolore della famiglia per scomparsa del sig.

Carlo Prencipe
pensionato dell'esattoria

—Torino, 19 maggio 1982.

Cristianamente è mancato il

geom. Remo Turini

Lo piangono addolorati e funerali avvenuti moglie Carmelina, i figli Fiorella, Enzo moglie Silvia, adorati nipotini Alessandro e Francesco, famiglia ri e Un particolare ringraziamento al prof. per le cure prestategli. La cara salma riposa cimitero Monte. La presente è partecipazione e ringraziamento.
— Torino, 21 maggio 1982.

Direzione e Personale della Cassa di Risparmio di Torino partecipano al dolore della dott. Fiorella Turini per la perdita del papà

Remo Turini

—Torino, maggio

E' mancata

Celestina Cancielio
nata Simonetti

A funerali avvenuti lo annunciano il marito Angelo, i figli Davide, Clara, Michele, la mamma, la sorella Piera e Caterina, parenti tutti, con la Tata.
— Settimo, 20 maggio

Partecipano al lutto famiglie ro-Negro, Bellaglia-Monia, carlo e Pio Autoricambi.

Lo Studio Rag. De Pisi partecipa al lutto della famiglia.

E' mancato all'affetto dei suoi cari

Giuseppe Duffaut

di anni 71

Ne danno il doloroso moglie Adele Tabusso, il figlio con la moglie Gi e bimbi Ilaco e Valentina, parenti tutti. I funerali luogo in Racconigi venerdì 21 corrente alle 15,15 partendo Fiume 3.
— Racconigi, 20 maggio

(Continua a pag. 8)

Caudano è nuovo.
Fa la vendita cortese.

Caudano ha cambiato sede e poche altre cose. Ma ha aggiunto in più un importante servizio: la vendite Il Caudano trova nei nostri commessi del nuovo negozio, collaborazione totale, assoluta competenza. . . e la cortesia d'altri tempi. Oltre naturalmente ad un fornitissimo punto vendita, alla tradizionale qualità dei prodotti, alla convenienza dei Se volete riprovare il piacere di sentirvi ancora un Signor Cliente, venite in via Arnaldo da Brescia 7, a Torino: troverete casalinghi, porcellane, elettrodomestici, stoviglieria, posate e articoli regalo. La nuova sede è comoda, fuori dal caos del centro, dalle multe, dai parcheggi intasati. È in zona Stadio (piscine comunali) di fronte a corso Unione Sovietica 216. Venite a visitarci. Caudano è anche a Rivalta, in via Giaveno 63, telefono 900.27.27. Alessandria, via Trotti 53, telefono 54.369. Ad Aosta, nel Centro Commerciale Saint Christophe, telefono 32.027.

Caudano
Torino - via Arnaldo da Brescia 7 - tel. 36.44.64

ASTA ANTIQUARIATO
ARREDI DIPINTI E francese, fiamminga ed italiana, (tra Fattori, C. Carelli, Boldini, Merlo ed altri). oggetti d
ASTA: OGGI maggio ore 21
Sabato 22 maggio alle 16,15 ed ore 21
Lunedì maggio 21
Mercoledì maggio
Giovedì 27 maggio ore
IFIR E - Istituto Vendite
Corso Giulio - Tel. 011/858.483 - 280.839

Se pensi all'abito
SHOPPING CENTER
W 35
abbigliamento per uomo donna e ragazzo
Corso Vigevano 35 - Torino - Tel.

INFORMITALIA
ISTITUTO INFORMAZIONI
CONTROLLI - - INFEDELTA' - ESITO ASSICURATO
C.so Vitt. II, 107 - - -

IBAC
FABBRICA DI CONFEZIONI
Via Pedretti n. 7 - Torino
APRE LE PORTE AL PUBBLICO
del suo spaccio
mettendo in vendita
migliaia di capi di abbigliamento
di sua produzione per uomo e
A PREZZI DI FABBRICA
orario al pubblico:
dal al sabato ore e
Effettuata comunicazione legge '80

Per il maestro mille problemi in più Sempre valido il vecchio sussidiario?

Viaggio nel mondo della scuola elementare - C'è una tendenza al recupero dei testi collaudati come strumenti didattici principali - Maxicorso su matematica e scienze per gli insegnanti dell'obbligo - Abbondano ancora gli «stupidari»

autore, lo scomodo prete dei Gianni e Pierini, i bambini diversi perché a renderli tali la società e la scuola.

i tempi in cui, a Torino, insegnanti progressisti teorizzavano le *«esperienze esemplari costruire do principio dell'educazione permanente»*. molti e tendevano in scuole, le *«isole felici, roccaforti innovazio- didattiche e del sapere»*.

Nino Costa, fra le case popolari delle Vallette, con Alfieri altri colleghi ho cominciato ad attuare il tempo pieno — dice Daria Ridolfi — prima legge lo ammetteva».

Oggi Torino è il maggior numero classi elementari impegnate nel tempo pieno. Piaget e Brunner sono patrimonio cultura corrente. Se ne parla molto, anche solo per sentito dire, mentre e Don Milani, le avanguardie, sono più lontani, storica dei più e dei reduci Sessantotto, ultime generazioni.

chi è oggi il maestro? Qual è identità in una scuola che svecchia i programmi dopo 27 anni?

«C'è l'atteggiamento riconsegnare ai bambini la cultura hanno impartito a noi, perché più facile e comodo insegnare te Daria Ridolfi.

«Oggi fare scuola è molto più duro, i bambini sempre più nevrotici, soffocati come sono cemento della cit- e videodipendenza, li bombarda animati e telefilm di ogni specie. Giorno per giorno riceviamo notizie di sei, casi alunni che s'infortunano a scuola» fanno notare provveditorato.

«Bambini, fate silenzio, e tu alla lavagna i cattivi». Lo si ripetere nelle aule. Vecchi metodi sembrano coesistere i nuovi, gli insegnamenti per gruppi omogenei di apprendimento che comportano la collaborazione tra maestri, che alternano nelle classi, gli allievi di in ora.

scuola elementare un universo che esprime realtà molto diverse, perché sono i maestri a dire e a fare cose differenti, secondo motivazioni, le ideologie, la professionalità acquisita.

Dice Carmen Guadagno, insegnante dell'Anna Franck: *«Io fa dalla magistrali idee approssimative sulla pedagogia e la didattica. dovuto arrangiarmi per imparare qualcosa, cercando in libreria, ai di aggiornamento. in un primo fatto il sillabario. Nessuno mi aveva mai spiegato che i bambini hanno problemi bisogni differenziati, secondo la storia di ciascuno»*.

c'è stata maturazione domanda aggiornamento — dice Silvana Mosca, direttrice Leopardi, nel cuore delle Vallette —. *Per tempo state associazioni a supplire strutture istituzionali. Solo cinque anni sono ha concesso mila lire di finanziamento per tutti i corsi da organizzare città e provincia. Nel 1981 ad 80 mila lire per ciascuna scuola. L'associazionismo a fornire stimoli perché la pubblico usufruisca dell'esperienza e la ridefinisca in modo sistematico e organizzato, an- collegamento l'università, sede della ricerca culturale»*.

Qualcosa si sta muovendo, e non solo a livello di distretti. L'Irrsae (Istituto regionale per la ricerca e la sperimentazione e l'aggiornamento educativi) ha appena promosso un maxicorso su matematica e scienze insegnanti nel dell'obbligo. *«Siamo stati subissati dalle domande d'iscrizione* — dice Raimondo —. *Ne abbiamo ricevu- 700, oltre la delle quali da parte di maestri e direttori didattici»*.

A Torino e dintorni i maestri elementari sono più di diecimila. *«Io solo insegnanti* — spiega Fulvia Raineri —, *quelli che gono libreria e scelgo- no, consigliati noi, un per trattare in classe argomento specifico. Hanno mediamente sui trent'anni, ad eccezione di qualche signora di una età. Sono anche pochi, e sovente, vengono da perché finiti in scuola, nella quale l'ambiente è stimolante»*.

I nuovi programmi costrin- gli insegnanti demo- a non adagiarsi più? *«Gli stupidari continuano ad abbondare* — aggiunge la libraia, indicando gli scaffali —. *Guardi qui: "Un bimbo chiede: dov'ero prima di nascere?". "Eri nel mio cuore, un piccolo semino". E le guide didattiche. Prenda questa. La è come Leonardo. Scrive tutto: insiemistica e linguistica»*.

La guida è il percorso so che denuncia la Per di più — nel caso del testo indicato Fulvia Raineri — un buon contributo alla non comprensione delle cose più semplici, tipo: 1° aprile, giorno stra- Il testo gli alunni in gruppi: «1» cammi- per tutto lo spazio disponibile; «2» sono invitati a disporsi a destra. inverte la situazione. «1» sparpagliano fanno sbagliare «2», sempre invitati a disporsi o dietro, il ....

Conclude la libraia: *«C'è una tendenza al recupero sussidiario didattico principale, per evi- del un nozionismo sclerotizzato. I bambini possono dare di più e se vogliamo che crescano dobbiamo sottoporre loro esperienze significative. Per un certo periodo che noi fare scuola libri. Al contrario: meglio molti libri, cui nessuno faccia testo, per stimolare l'apprendimento critico la via più difficile. perché si procedere questa direzione che l'identità maestro, oggi, appare fluttuante»*.

Giovani ed anziane insegnanti si confidano

«I alunni mi chiamano anche mamma»

Giuseppina Boglietti: «Ho 34 anni di insegna- spalle. Ho cominciato nel dopoguerra a far lezioni Valsusa. quei tempi cambiato tutto: i bambini, le famiglie, la scuola in sé. Io ho cercato aggiornarmi, E pagavo.

«La è che i corsi si svolgono scuole. La mia e istruzione, insegnando leggere, e a far di conto. Lo che i miei ogni mi mamma? Io sono dell'avviso che maestra debba anche un po'madre. Anche le giovani, mi creda, opinione, malgrado sostengano a parole il contrario.

«Non mai capito e non mi piace tempo pieno. Vorrei che i bambini stessero le madri. comprendere che, rimanendo a casa, mandano a i figli otto giorno. Chiusi per tempo fra quattro pareti, i bambini diventano irrequieti. pronti le fatiche. Per questo motivo occorre anche mantenere disciplina, mostrando di sapersi imporre».

Ho cambiato almeno 15 classi

Servetti, 22 anni: «Da due svolgo supplenze nella scuola elementare. La mia stata un'esperienza terribilmente individuale, segna- mancanza di confronto con gli insegnanti. magistrali a digiuno. fatto pedagogia. Sa- Don Milani, di Lodi: partita questa letture, cercando, con i bambini, di mettermi al loro livello, di capir- e farmi capire in primo luogo sul piano ho cambiato almeno 15 classi: come si può stabilire un rapporto in queste condizioni?».

sto laureando in lingue. Non se mi interessa insegnare nelle elementari. lavorato scuola, quella di via Caprera, in cui l'atmosfera era tutt'altro che e incoraggiante. Scriva pure ha deluso un atteggiamento, al quale che la maestra un'impiegata modello basta. Che insegni come non importa. Pur arrivi in orario. hanno il ficato del parroco volta ho che sarei disponibile, dovendo partecipare a una cerimonia funebre.

C'è voglia di imparare questo mestiere

Laura Laurenti: «10 anni lavoro nella anni importanti. Sessantotto si messo parte tutto quello che apprendimento in stretto. l'immigrazione. Torino esplodendo. sentiva il bisogno certi schemi. piano è maturato un diverso atteggiamento. se dice che esiste il riflusso, del continua a impegnarsi. Oggi risposta allo slancio di è il bisogno di professionalità.

Le maestre più giovani? escono dalle magistrali più preparate noi neppure certe zioni. Però rendono disponibili. In molte si nota la voglia imparare.

E' il momento storico. chi il come di sicurezza. C'è l'insegnante che ha eliminato il voto, forse per seguire una Per me, io approdata a questa convinzione, significativo atteggiamento pedagogico, tenendo conto che i bambini ritmi diversi di apprendimento.

questo tra non si per quanto per cultura».

INFORMITALIA
ISTITUTO NAZIONALE INFORMAZIONI - Controlli, indagini, inidoneità
Vittorio Emanuele, 107

Studio Mani 655
L'ASSICURAZIONE AUTO COSTA MENO CON LA POLIZZA «4R»
4R
MASSIMALI ST 100/30/10 milioni compresi i terzi trasportati
FRANCHIGIA pari al 50% del premio di tariffa, riducibile al 40% dopo un biennio senza incidenti, e al 25% dopo altri consecutivi, sempre da incidenti.

TARGHE:

TIPO DI POLIZZA	POTENZE FISCALI IN CV				
	FINO A 10	10 - 12	12 - 14	14 - 18	OLTRE 18
4R	100.700	150.000		201.300	
BONUS MALUS	141.240	210.469	223.095		375.677

TARGHE: AO

TIPO DI POLIZZA	POTENZE FISCALI IN CV				
	FINO A 10	10 - 12	12 - 14	14 - 18	OLTRE 18
4R	95.600	142.500	151.100	191.300	254.400
BONUS MALUS	134.178	199.876	211.967		356.845

TARGHE: AL - AT - - NO - VC

TIPO DI POLIZZA	POTENZE FISCALI IN CV				
		10 - 12	- 14	14 - 18	OLTRE 18
4R	79.500	118.500	125.700	159.100	211.800
BONUS MALUS	111.601	166.278	176.229	223.095	

RISPARMIO: 28,7%

Nel 1982 la convenienza della polizza "4R" è ancora più sensibile: ora, infatti, essa fa risparmiare il 28,7% sul prezzo dell'assicurazione RCA. Polizza "4R": per chi sa guidare.

Lloyd Adriatico S.p.A.
ASSICURA DI PENSARE A VOI
cercate nelle "PAGINE GIALLE" l'agenzia Lloyd Adriatico più vicina a casa vostra.
Impresa autorizzata assicurazioni con decreto del Ministro dell'Industria, del commercio e dell'artigianato del 20 Maggio 1968 (G.U. 5/7/68 N. 168)

Quale Dio è «vivo» sui giornali?

Tavola rotonda ieri al Circolo della stampa su mass-media e informazione religiosa - I «rischi» della politica

Ma nei mass media Dio è morto? I giornali, alla radio, in tivù, nei nuovi enormi mezzi di comunicazione sociale che hanno trasformato questo mondo in un villaggio, c'è spazio per l'informazione religiosa? Interrogativi stimolanti, ai quali hanno cercato di dare una risposta, ieri sera al Circolo della Stampa, Luigi Accattoli, vaticanista del *Corriere della Sera*, Federico Sciano, caporedattore Rai-Tv di Torino e Alberto Comuzzi, del gruppo di *Famiglia Cristiana*. Moderatore della tavola rotonda — promossa dall'Ufficio diocesano [illegible] zioni sociali e dall'Ucsi-Piemonte — Michele Torre, direttore di *Stampa Sera*.

«*Dio esiste, non è morto* — sostiene Comuzzi — *ma che tipo è? è vivo nei mass media? Il Dio che non disturba, non fa problema. Fanno notizia i viaggi del Papa, gli spostamenti al vertice della Compagnia di Gesù, Levebvre; i 18 mila missionari nel mondo, no. I fenomeni [illegible] sono trascurati dai giornali. La presenza dell'informazione religiosa resta minoritaria, anche la domanda [illegible] viene [illegible] gente c'è crescente*».

Ma serve protestare, scagliare la pietra sui mass-media, dire che gli altri (i laici) sono sordi ai problemi della fede, [illegible] Chiesa? Dio è la chiesa, innanzitutto, che deve imparare a parlare, a servire e a servirsi degli strumenti di comunicazione [illegible]. «*Dio è vivo nei mass media* — sottolinea Accattoli — *nella misura in cui è viva la presenza della comunità dei credenti nel mondo della comunicazione: in proprio e nel dialogo con la cultura laica. Il limite dell'informazione religiosa c'è; non dipende anche dalla capacità di presenza della Chiesa in questo universo*».

Torre: «*In vent'anni è cambiata la politica, i giornalisti sportivi hanno imparato a scrivere in modo diverso, la critica degli spettacoli è più per pochi iniziati. Ma, sul piano dell'informazione religiosa, ci siamo fermati. Un tempo c'era il vaticanista ossequiente; più attenti a trovare spazio ai comunicati ufficiali, che impegnato a portare qua Tevere ciò che si [illegible] oggi c'è [illegible] coraggio di portare in prima pagina la vita [illegible] Chiesa*»?

«*Ma esiste o no la religione che fa informazione?* — si chiede [illegible] — *c'è testimonianza dei credenti, Dio è morto nella comunità, è un'illusione pensare che la risposta dipenda solo dagli altri, dai mass-media. Ci sono voci che hanno superato i secoli e gli oceani, anche senza giornali: San Francesco... L'informazione religiosa, è, innanzitutto, una proposta di vita, di fede*».

L'informazione religiosa [illegible] rischio di strumentalizzazione politica. «*La Chiesa stessa, per anni, si è ritenuta una componente interessata direttamente alla lotta politica* — replica Accattoli — *oggi, può scagliare la prima pietra? Si [illegible] i mass-media [illegible] solo dietro al Papa, ai vescovi, ai teologi [illegible] sono preti? Ma, per decenni, nella Chiesa che cosa ha contato la base?*».

«*Per restare emarginata e non trovarsi muta* — ha sottolineato il cardinale Ballestrero all'assemblea della Cei — *la Chiesa deve rafforzare urgentemente i suoi mezzi di comunicazione sociale*». Una presenza attiva, [illegible] interno, ma [illegible] «fuori le mura»: «*I laici sono pigri, lenti a cambiare registro* — conclude Accattoli — *la Chiesa [illegible] solo "fare". Deve, anche, imparare a raccontare, a rappresentare all'esterno quello che fa. Anche questo è messaggio*».

NASCE «IRTE», UNA SOCIETA' PER L'ENERGIA DEL FUTURO

Dovrà filtrare e finanziare i progetti per la sperimentazione delle fonti alternative e rinnovabili - Sarà l'occhio critico per l'uso e lo sfruttamento di tutte le risorse energetiche

Si chiamerà Irte e sarà la «navetta» dell'energia per il Piemonte in crisi: una società con tutti gli strumenti necessari per trasformare il risparmio energetico in realtà ed esplorare le nuove frontiere delle fonti alternative. Sarà una S.p.a. con almeno il 51 per cento delle azioni alla Regione, aperta a contributi e alla partecipazione di privati ed enti pubblici.

La Irte dovrà «filtrare» i progetti che riguardano l'energia. Avrà sede a Torino e potrà creare succursali, filiali, [illegible] secondarie, rappresentanze e agenzie. La sua carta d'identità è stata illustrata ieri [illegible] presidente della giunta regionale [illegible] Enrietti e dall'assessore Gabriele Salerno.

«La società — *ha spiegato* — si preoccuperà del finanziamento di qualsiasi attività di sviluppo tecnologico nel [illegible]po dello sfruttamento e dell'uso delle risorse energetiche». *Quindi potrà assumere partecipazioni in altre imprese [illegible]enti e consorzi. Dovrà provvedere al finanziamento dei progetti scelti e ritenuti realizzabili, promuoverà direttamente che indirettamente lo sviluppo di attività di ricerca per sperimentare e realizzare nuovi metodi per una più razionale utilizzazione delle fonti alternative e per la produzione di energia.*

«La Irte — *ha [illegible] Enrietti* — segna un notevole [illegible] qualità dell'azione che la Regione [illegible] svolgendo. Dopo le recenti disposizioni [illegible] governative [illegible] infatti moltissime le incombenze tecniche, [illegible]nistrative e finanziarie [illegible] affrontare nel settore dell'energia».

«Bisogna aggredire ed eliminare il grave deficit regionale — *ha proseguito Salerno* — esplorare tante [illegible] sconosciute, saper offrire a [illegible] già si [illegible] di innovazione nel campo dell'energia una precisa struttura tecnico-finanziaria e di consulenza, [illegible] indispensabile poter garantire l'attuazione del programma [illegible] energetico. [illegible] perché di Irte».

Nasce dunque [illegible] centro specializzato. Dovrà dissolvere [illegible] la grande quantità [illegible] nebbia che [illegible] circonda [illegible] magica parola «energia». Una società [illegible] engineering [illegible] parte [illegible] capitale sociale di 3 miliardi. Tutto questo, per ora, è soltanto un progetto di legge. Il consiglio del Piemonte lo discuterà presto. Bisogna ancora decidere infatti se dare alla Irte la sola patente di «società [illegible] progettazione» o aggiungervi anche [illegible] importante funzione di «finanziaria». Nella verifica tra pci e psi [illegible] parla anche [illegible] questo: [illegible] [illegible] «nodo» politico che va risolto.

La Irte, cui hanno già fatto sapere di voler partecipare grandi aziende private e pubbliche, diventerà «l'occhio critico» di ogni iniziativa energe[illegible] [illegible] Piemonte. Vivrà tra sperimentazione e utilizzazione di tecnologie avanzate, diffusione [illegible] relative informazioni, verifica tecnica [illegible] economica dei progetti e assistenza [illegible] finanziaria [illegible] speranza di far [illegible] «l'energia» una voce in attivo nel bilancio del Piemonte.

• COLLEGNO — Sotto il nome di «Primavera in Leumann-Terracorta» il Consiglio di circoscrizione [illegible] corso Francia 269 Collegno ha indetto per il 23 maggio una estemporanea di pittura e disegno aperta a tutti i cittadini della circoscrizione: professionisti e dilettanti dell'arte bambini compresi. Lo scopo [illegible] manifestazione è quello di avvicini[illegible] [illegible] gente all'arte creando un momento d'incontro [illegible] aggregazione. Ogni categoria [illegible] partecipanti riceverà un premio ed un ricordo. La festa di primavera si concluderà con un pranzo all'aperto in piazza Della Concordia. Per informazioni gli interessati possono rivolgersi alla sede del quartiere.

ATTENZIONE

COMUNICATO URGENTE

Per riuscire a pagare l'ultima rata concordata con i creditori dopo [illegible] straordinaria del Soci

Avendo presentato regolare comunicazione al Comune di Leinì, vista legge 19 marzo 1980

LA FABBRICA CONFEZIONI ALTA MODA

MANU'

Mette in vendita lotto di 30.000 capi

ABBIGLIAMENTO UOMO DONNA

con procedura urgente, assicurando con la massima serietà sconti documentati

DAL **50** AL **75%**

La vendita avrà inizio

SABATO 22 MAGGIO 1982 ORE 10

MANU'

Strada Lombardore 250 - Leinì
Statale per Rivarolo - 1 km prima del Motocross

VENDITA CURATA [illegible]
[illegible] (011) 503079

Oggi e domani

•Domani sabato presso la [illegible] «Pugnani» di corso Vittorio Emanuele festa del Corpo Automobilistico dell'Esercito, nel 66° anniversario della vittoria [illegible] battaglia [illegible] fronte del Trentino.

•Oggi e domani prosegue il convegno «Libertà: abitare e intraprendere» organizzato [illegible] incontri della Cassa di Risparmio [illegible] corso Uniti 23. [illegible] 15 intervengono Sergio Ricossa, Francesco Benatti e Sergio Vinciguerra. Domani, [illegible] 9,30 parleranno Ignazio Manzoni e Gianni [illegible] rongiu.

•Oggi pomeriggio alle 18 lo scrittore Andrea De Carlo sarà [illegible] libreria Druetto [illegible] piazza Cln per presentare il libro «Uccelli da gabbia e da voliera» edito da Einaudi.

•Domani alle [illegible] convegno, nel salone [illegible] Provincia, via M. [illegible] 12 [illegible] «il servizio civile oggi», organizzato da Caritas, gruppo Abele, Comitato [illegible] pace e Agesci. I lavori dureranno fino alle 18.

•Stasera all'[illegible] Culturale, via [illegible] Battisti [illegible] conferenza sul tema «Le [illegible] e il nuovo pacifismo»; parleranno il senatore Luigi Granelli, [illegible] Ledda, il deputato Valdo Spini. [illegible] Borello.

•[illegible] il teatro all'aperto di piazza Livio Bianco a Mirafiori, [illegible] rassegna di spettacoli [illegible]; l'«Insieme 1» del centro d'incontro Lucento-Vallette, presenta lo spettacolo «C'è, [illegible] stata, sempre sarà». Ingresso libero.

•Stasera alle [illegible] presso la [illegible] circoscrizione 12ª Mirafiori Nord, [illegible] assemblea pubblica sul tema «Tempo pieno: esperienze e prospettive [illegible] il futuro». Partecipano l'assessore all'Istruzione Eleonora Artesio, il [illegible] agli studi, il consiglio di distretto, rappresentanti sindacali.

•*Da oggi, [illegible] maggio, è nelle edicole della [illegible] il nuovo [illegible] il «Corriere Nichelino e dintorni», un periodico indipendente di informazioni, cronaca, sport, spettacoli.*

•*Nato dalla Società Editrice Piemonte di Moncalieri, è il primo periodico della città di Nichelino e riporta nelle pagine interne [illegible] limitrofi Candiolo, Vinovo e Ptobesi. Direttore è Mel [illegible]*

Per l'Inps l'invalido è «morto» [redacted]

Le disavventure di Francesco Franzolin, 45 anni - Da [redacted] non riceve più le 440 mila lire della pensione - E' disperato e senza lavoro

Francesco Franzolin, 45 anni, via Polonghera [redacted] invalido al [redacted] per cento [redacted] un'insufficienza [redacted] (deve fare dialisi due volte la settimana) è un uomo sfortunato [redacted] malato, ma vivo: per l'Inps invece, [redacted] '77 [redacted] corrisponde [redacted] pensione d'invalidità (libretto n. 10.60071297), [redacted] morto. E [redacted] febbraio le [redacted] mila lire (ogni due mesi) di pensione non vengono più pagate.

La [redacted] vicenda, nemme[redacted] insolita nel panorama della burocrazia italiana, [redacted] portando [redacted] disperazione l'uomo che [redacted] due anni non riesce [redacted] trovare [redacted] lavoro [redacted] alle sue possibilità. Franzolin separato dalla moglie che ha a cari[redacted] due figli di [redacted] [redacted] anni, non sa più dove battere la testa.

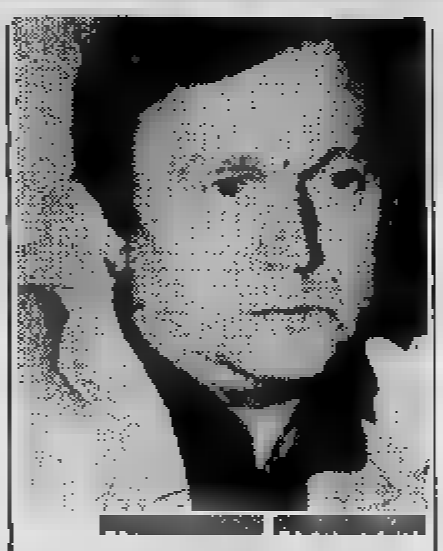
[redacted]

«Per la pensione sono anda[redacted] negli uffici Inps [redacted] via [redacted] Settembre [redacted] mi dicevano sempre che era in revisione; poi si è interessato mio cognato che lavora alla Previdenza in corso Giulio Cesare, [redacted] ha scoper[redacted] che per loro [redacted] addirittura nel '77, [redacted] lo stesso [redacted] in cui mi è stata concessa la pensione. [redacted] che questa cosa [redacted] chiarisca, [redacted] soprattutto vorrei riuscire [redacted] trovare un lavoro anche per poter tornare [redacted] mia moglie perché ho bisogno d'aiuto; [redacted] volte quando [redacted] Martini dopo le dialisi, [redacted] sedermi per terra perché [redacted] sto in piedi».

Francesco Franzolin [redacted] venuto quindi [redacted] nostro giornale [redacted] per «resuscitare» nei tabulati meccanografici dell'Inps, ma [redacted] un'occupazione che gli consenta di vivere decorosamente *«per[redacted] uno a 45 [redacted] — [redacted] — [redacted] può [redacted] senza far [redacted] e guardare per aria».*

Di nuovo tutti quanti insieme come anni fa sulla «Regia Nave»

[redacted] ritrovano domenica in un ristorante di Cercenasco nonni, padri e nipoti che abitavano durante la guerra in via Onorato Vigliani

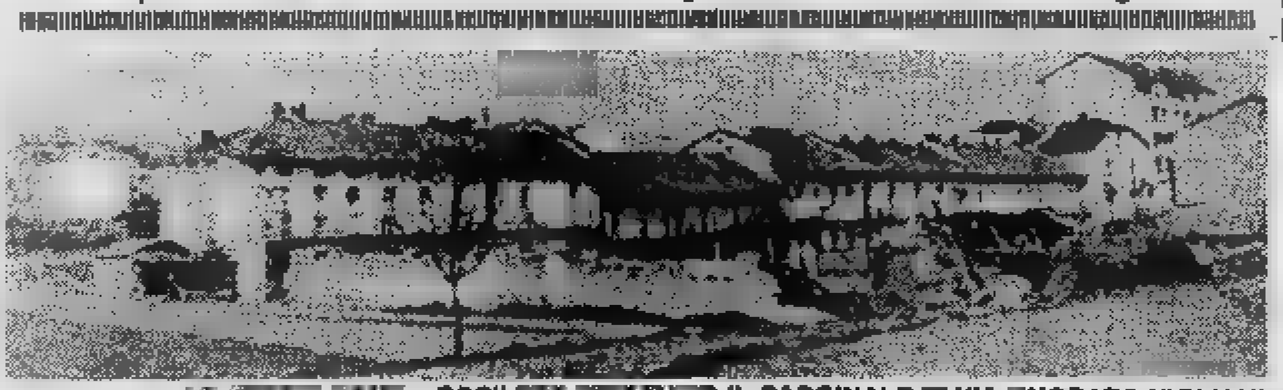
LA [redacted]»: COSI' [redacted] IL CASCINALE [redacted] VIA [redacted]NORATO VIGLIANI

Tutti insieme, di nuovo, [redacted] me quando [redacted] «Regia Nave» era in piedi, [redacted] periferia [redacted] Torino, in mezzo ai prati [redacted] via [redacted] Vigliani 710. Non parliamo di navi o di panfili, ma [redacted] un caseggiato lungo cento metri [redacted] largo dieci, con un piano [redacted] da una parte [redacted] dava appunto l'idea del ponte di comando di un vecchio galeone.

L'abitavano fino al 1945 [redacted] cinquantina di famiglie [redacted] immigrati: gente arrivata [redacted] Veneto, dalla Lombardia, dall'Emilia, ma anche da piccoli paesini del Piemonte. Dopo [redacted] guerra il grande cascinale fu abbattuto p[redacted] lasciar posto ai palazzoni. Le duecen[redacted] persone che lo abitavano si sparpagliarono per [redacted] città, sen[redacted] perdersi però mai di vista.

Dapprima incontri frequenti, poi rari, solo in tristi occasioni, [redacted] quelle di un funerale. [redacted] ultimi, quello [redacted] Mario Berganton, 58 anni, alcuni amici, nel salutarsi, promisero di rivedersi in una occasione migliore. Per esempio quella di un grande pranzo da fare tutti insieme, in allegria. Così l'appuntamento [redacted] fissato per domenica [redacted] Cercenasco all'hotel ristorante.

Ci saranno tutti gli [redacted] della Regia Nave, [redacted] figli [redacted] nipoti. Due donne, rispettivamente di 84 e 86 anni, saranno festeggiate con una grande torta di [redacted] chili [redacted] il pasticciere [redacted] ha fatto simile, vedi caso, [redacted] Nave. L'idea [redacted] questa grande rimpatriata [redacted] dei [redacted] Alfonso [redacted] Albino Rossi, [redacted] Roncaglio [redacted] Limerutti. Quattro amici per [redacted] pelle che [redacted] questi ultimi giorni si sono dati da fare per organizzare e [redacted] gli abitanti [redacted] vecchio cascinale. Dicono in coro: «La bolletta [redacted] telefono sarà salata. [redacted] attaccati alla sedia [redacted] guida alla mano li [redacted] rintracciati proprio tutti». Tra un bicchiere e l'altro domenica non mancherà il tem[redacted] ricordare quelli che non [redacted] più, come [redacted] Perotti, medaglia d'argento al valor partigiano, Attilio Crepaldi, Ilario [redacted] e Gino Cappellato. Tanti furono pre[redacted] fucilati [redacted] nazifascisti, altri furono condannati. [redacted] superstiti furono Alfonso Rossi [redacted] Alessandro Roncaglio, allora diciottenne, scampato [redacted] Mauthausen. Ci [redacted] anche una breve cerimonia officiata da padre Ruggero.

Nel cervello destro tutti i segreti dei suoi miracoli

Manning, celebre guaritore inglese, in tournée in Italia Seminari sull'autoguarigione - Domani e domenica incontri con la gente - «La mia energia a favore dell'umanità»

[redacted] fare [redacted] fenome[redacted] da baraccone: [redacted] Manning, uno dei più interessanti sensitivi viventi, è [redacted] questi giorni [redacted] per [redacted] sull'autoguarigione [redacted] sull'energia [redacted].

[redacted] anni, alto, magro, capelli [redacted] miele, sguardo [redacted] una certa freddezza negli atteggia[redacted] non [redacted] se imputare [redacted] (ha già tenuto corsi a Firenze [redacted] a Bologna [redacted] presto sarà a Milano), [redacted] self-control inglese [redacted] all'abitudine, quasi da di[redacted] ad [redacted] gente. Il [redacted] mobilissimo, [redacted] tratti sfuggente allo sguardo diretto.

Si parla [redacted] dai primi anni [redacted] Settanta. I giornali [redacted] allora descrivono i fenomeni: Manning piega le forchette, sposta i mobili, dipinge capolavori del passato [redacted] aver mai [redacted] nozioni di pittura...

Oggi non piega più forchette, [redacted] sposta più mobili. Perché? [redacted] quando non ci [redacted] più — *risponde parlando velocissimo* — vor[redacted] gente mi [redacted] per qualcos'altro che non fosse il piegamento delle forchette... ho voluto mettere questa energia, incanalarla, al servizio dell'umanità».

«Quest'energia», [redacted] manifesta, [redacted] accade, nell'adolescenza. «Avevo [redacted] anni ed ero vittima [redacted] *«poltergeist»*: [redacted] in stato [redacted] sospensione tra [redacted] veglia. Quando mi svegliavo del [redacted] mi [redacted] devo conto che certi oggetti erano stati spostati. I miei [redacted] dapprima si spaventarono, mi [redacted] visitare, poi [redacted] padre, [redacted] parlando [redacted] un poliziotto, venne [redacted] sapere dell'esisten[redacted] dottor Owen (*uno dei più noti studiosi di questi fenomeni, ndr*) [redacted] mi portò da lui».

[redacted]

L'incontro con Owen è fondamentale [redacted] per [redacted] giovane Manning la lunga «stagione» degli esperimenti: in Inghilterra, [redacted] America, [redacted] altre parti d'Europa. Finché [redacted] a Toronto, durante un esperimento compiuto da scienziati, tra i quali il premio Nobel per [redacted] fisica Brian Josephson, gli strumenti registrano nel tracciato [redacted] «cavia» onde celebrali fino al[redacted] sconosciute.

Gli esperimenti continuano [redacted] il sensitivo vive cercando continuamente una «risposta». La [redacted] durante un viaggio in India, vedendo sorgere il [redacted] sull'Himalaya: «Ho [redacted] qual era la mia strada: dovevo [redacted] questa energia al servizio dell'umanità».

Così, [redacted] *anni ormai, va* [redacted] *giro per il mondo a tenere i suoi corsi sull'energia [redacted] sull'autoguarigione.* [redacted] cervello — *spiega* — è diviso in due emisferi: quello sinistro presiede all'attività più propriamente razionale, mentre quello destro è diretto [redacted] creatività. [redacted] maggior parte delle persone utilizza soprattutto la parte sinistra, mentre a quanto [redacted] i sensitivi hanno più sviluppato l'uso della parte destra. Nei corsi insegno esercizi [redacted] per riuscire ad equilibrare le due parti».

Lei, però, [redacted] anche «guaritore». Che [redacted] prova quando avvicina le mani ad un paziente? [redacted] concentro e [redacted] in contatto [redacted] lui: poi sento venire le mani molto calde e avverto formicolio. Quello [redacted] il momen[redacted] in cui divento veicolo dell'energia cosmica».

[redacted] sistema usato per la [redacted] e per «l'autocura» è [redacted] visualizzazione. Manning lo spiega con [redacted] esempio. «Si tratta [redacted] che può far molto [redacted]. E' accaduto nel settembre dell'81. Un uomo [redacted] tumore [redacted] cervello, [redacted] immobilizzato. Il verdetto dei medici: [redacted] mesi di vita. [redacted] insegno [redacted] visualizzare, come meglio preferisce, la sua malattia. Egli immagina il suo cervello come [redacted] cavolo, [redacted] un[redacted] quelli che ha nell'orto [redacted] il tumore lo vede come quelle mosche [redacted] che attaccano il cavolo. Immagina, poi il sistema immunitario, i globuli bianchi, [redacted] le coccinelle che divo[redacted] le mosche verdi. Sono passati diversi [redacted] e ora quell'uomo cammina. Il male [redacted] fermato. I medici [redacted] hanno detto che [redacted] guarito, ma gli hanno detto di tor[redacted] sei [redacted] per un controllo...».

Nella [redacted] dell'hotel Royal c'è già [redacted] gruppo [redacted] per[redacted] attende Manning. [redacted] ne vuole più di una cinquantina per volta — *spiega [redacted] funzionario [redacted] Vegor, l'organizzazione che «porta» [redacted] sensitivo in tour[redacted] per l'Italia* — perché vuole [redacted] massimo [redacted] ognuno. Oggi [redacted] alle 13 [redacted] dalle 15 alle 19.30 sono in programma due [redacted] sull'autoguarigione: l'iscrizione è di [redacted] mila lire. Domani invece, alle 9, ci sa[redacted] un incontro gratuito con la gente».

Domenica conclusione dei lavori e seminario sull'«energia mentale». Matthew Manning si alza: [redacted] già [redacted] ritardo. La [redacted] espressione assorta si [redacted] soltanto quando [redacted] fotografo gli confida certe sue «noie» ad un braccio «vittima» di [redacted] brutta caduta. «Si fermi — *lo invita Manning* — può darsi [redacted] posso [redacted] qualcosa per lei».

Non c'è mai la certezza, mister Manning? «Qualun[redacted] persona responsabile non garantirebbe [redacted] la certezza. Io faccio del [redacted] meglio. A volte riesco, a volte no». *D'altra parte, [redacted] si comportano così [redacted] gli esponenti della medicina ufficiale?*

Daniela Daniele

IN VIA AMENDOLA 4
A TORINO la
Conbipel più
per ampliamento locali, [redacted]
SVENDITA
[redacted] tutti i capi in pelle a
prezzi [redacted] realizzo!
e se la Conbipel svende...
E' PROPRIO UNA VERA SVENDITA!
Conbipel più
V. Amendola [redacted] - Torino
Conbipel
C.so Bramante 27-29 - TORINO
Comunicazione n. 3849 del 30-4-82

occhio!!...
... [redacted]
[redacted] ANVIDO
TORINO - Via Genova 105 - Tel. 696.3985
una grande vera
VENDITA PROMOZIONALE
[redacted] sconti fino al 40% di mobili di grandi firme
Autor. legge 80 n. 308

[redacted] DEL FRATE

vi dà appuntamento
[redacted] Torino su [redacted] venerdì alle ore 21,30 sabato alle [redacted] 13,00
[redacted] Torino [redacted] Telestudio sabato alle ore 10,15
[redacted] GRAN BAZAR
Un nuovo modo di [redacted] in Tv ciò [redacted] vi piace
Per informazioni: TELE SPAZIO PUBBLICITA'
OZZANO EMILIA (BO) - Tel. (051) 798.033
[redacted] giovedì al sabato c/o [redacted] RESIDENCE
TORINO - Tel. (011) 618.733 int. 111

E' cristian[redacted] dei suoi cari il

comm. Louis [redacted]

Ne dànno il doloroso annuncio la moglie Lydia, i figli: Bernard e [redacted] e la loro famiglie. Funerali oggi ore 14,30 parrocchia Crocetta
— Torino, 21 maggio [redacted]

Il Rotary Club di Torino prende affet[redacted] parte al [redacted] famiglia [redacted] la scomparsa del [redacted] Socio

[redacted]

— Torino, [redacted] maggio 1982.

L'Unione [redacted] Industrie [redacted] profumeria e cosmetici (Unipro) esprime il più vivo cordoglio per la scomparsa del

comm. Louis Cantournet

vicepresidente dell'Unione e partecipa le più [redacted] condoglianze [redacted] Lidia [redacted] suoi familiari
— Milano, 19 [redacted].

Il [redacted] dell'Unipro dr. Roberto [redacted] profondamente al lutto [redacted] ha colpito la signora Lidia ed i suoi [redacted] per [redacted] perdita dell'indimenticabile amico e collega

comm. Louis [redacted]

— Milano, [redacted] maggio 1982.

Il Consiglio [redacted] dell'Unipro prende viva parte [redacted] lutto della famiglia [redacted]tournet per la scomparsa del

comm. [redacted] Cantournet

consigliere e vicepresidente dell'Unione.
— Milano, 19 maggio [redacted].

L'Unipro (Unione [redacted] delle [redacted] profumerie e [redacted] parte[redacted] vivamente il cordoglio della Saipo-L'Oreal per la scomparsa del

[redacted] Louis [redacted]

Milano, 19 maggio 1982.

Il Colipa (Comité [redacted] de la parfumerie) partecipa vivamente al dolore della famiglia per la perdit[redacted]

comm. [redacted] Cantournet

presidente del Comitato consumerismo [redacted]
— Milano 19 maggio [redacted].

Il Presidente, il Consiglio Direttivo la [redacted] e [redacted] associate all'U.P.A. Utenti Pubblicità [redacted] cipano commossi al [redacted] famiglia [redacted] la scomparsa del

comm. Louis Cantournet

Consigliere da molti [redacted] zione.
— Milano, 21 [redacted] 1982.

La [redacted] della [redacted] P.A.D. Nestlé partecipa al lutto della Società Oreal [redacted] per la [redacted] del [redacted] Vice [redacted]

[redacted] Louis [redacted]

[redacted] 21 maggio [redacted].

[redacted] e [redacted] tutti del Gruppo [redacted] partecipano con sentimenti di amicizia al lutto del dott. [redacted] Cantournet [redacted] perdita del padre

comm. [redacted]

e al [redacted] della famiglia.
— Torino, 20 maggio [redacted].

Luigi Viglino profondamente addolorato si unisce al lutto della signora Lydia e di Bernard per la scomparsa del

[redacted] Cantournet

ricordandone [redacted] ammirazione la figura esemplare e [redacted] rimpianto la preziosa amicizia.
— Torino, 20 maggio [redacted].

La G.S. [redacted] Systems partecipa [redacted] profondo cordoglio al dolore [redacted] famiglia [redacted] la scomparsa del

comm. Louis Cantournet

Presidente
del Consiglio di A[redacted]
— Torino, 20 maggio 1982.

Partecipano al lutto:
Emilio Damioli
Vittorio Ghidella
Carlo [redacted]
Luigi Viglino
Pier Luigi Bolri
Eugenio Bolri
Pasquale Loria
[redacted] Vighetto
Alberto Peano
Umberto Gullici.

Il Presidente, il Consiglio Direttivo, la Segreteria e tutti i membri dell'Associazione Piemontese [redacted] Chimici si uniscono al cordoglio [redacted] famiglia [redacted] scomparsa del

comm. [redacted]

[redacted] molti [redacted] presidente [redacted]
— Torino, 21 maggio 1982.

Il Credit Lyo[redacted] partecipa con profondo cordoglio al lutto [redacted] famiglia [redacted] scomparsa del [redacted]

Louis Cantournet

— Torino, [redacted] maggio [redacted]

Il [redacted] vive affettuosa [redacted] lutto [redacted] famiglia [redacted] la scomparsa [redacted] Consocio [redacted] amico [redacted]simo

comm. Louis [redacted]

— Torino, 20 maggio [redacted].

[redacted] al lutto della famiglia Cantournet gli amici:
Lorenzo Albanese
Vittore Bova
Donato Cattaneo
Aldo Cinotti
Francesco Rota.

La Société Française de Bienfaisance du Piémont s'associe au deuil de la famille de

[redacted]

Louis Cantournet

son Président actif et dévoué pendant plus de 20 ans.
— Turin, le 20.5.82.

Milena Messina e figlia partecipano commosse.

L'Association des Français du Piémont et de la Vallée d'Aoste et le Club des Françaises s'unissent au deuil de la famille Cantournet à l'occasion de la perte douloureuse de

[redacted]

Louis Cantournet

actif membre de droit du Comité de l'Association depuis de nombreuses années.
— Turin, le [redacted]

L'Amministratore Delegato de L'Oreal Italiana, il Consiglio di Amministrazione, il Collegio Sindacale, i Dirigenti, il Personale tutto partecipano con profonda c[redacted] al d[redacted] della famiglia [redacted] la scomparsa del

[redacted] Louis [redacted]

già Amministratore Delegato [redacted] attualmente Vice [redacted] Consiglio di Amministrazione della [redacted] quale [redacted] per lunghi anni preziosa e fattiva collabora[redacted].
— Torino, 20 maggio 1982.

[redacted] e Pier Giorgio Rivetti [redacted] uni[redacted] dolore [redacted] famiglia Cantour[redacted]

[redacted] profondamente rattristati partecipano al dolore di Lidia e figli per la perdita del ca[redacted] amico

comm. Louis Cantournet

— Torino, 19 maggio 1982.

[redacted] con [redacted] di commossa partecipazione alla [redacted] dell'amico

comm. Louis [redacted]

— Torino, 21 maggio [redacted]

Fiamma Bandini con i figlioli piange la morte [redacted] grande amico

Louis Cantournet

[redacted] prove [redacted] profondo affetto, di [redacted] e impareggiabile generosità. E' vicina alla signora Lydia e a tutta la famiglia Cantournet.
— Roma, 21 maggio 1982.

Il Condominio di corso Galileo [redacted]ris 86, partecipa al dolore della famiglia per la scomparsa del

[redacted] Louis Cantournet

— Torino, 19 maggio 1982.

Presidenza Consiglio Società Mutua Parrucchieri addolorati per la scomparsa del

[redacted] Cantournet

partecipano al lutto che ha colpito la loro madrina [redacted] Cantournet, e la [redacted] Oreal.
— Torino, 20 maggio 1982.

[redacted] Laura e Luca Tarditi partecip[redacted] con accorato rimpianto al [redacted] della famiglia per la scomparsa del

comm. [redacted] Cantournet

— Torino, 20 maggio 1982

[redacted] e famiglia partecipano [redacted] profonda commozione al grave lutto [redacted] infinito rimpianto per [redacted] dell'indimenticabile

comm. Louis Cantournet

— Torino, 20 maggio 1982.

Il Marketing de l'Oreal [redacted] partecipa al dolore della famiglia:
Natalino Dub
Cristina Fumo
Joanna Guizzardi
P. Giorgio Morello
Manfred Reginka
Maria Luisa Sangiorgio
Aldo Zorgniotti

Il Gruppo Finanziario [redacted] prende viva parte al lutto per la scomparsa del

[redacted] Cantournet

— Torino, 20 maggio 1982

Partecipano [redacted] dolore [redacted] famiglia
Vittorio Abelaffio
Mario Ambroso
Adolfo Bagnasacco
Giovanni Garco
Ivo Biale
Francesco Bordoni
Franco Bruschetti
Pierre Buciat
Giorgio Canonai
Francesco Caretti
Luigi Chiarelo
Armando Cornello
G. Carlo Cortona
Bruno Del Marchio
Egidio De Guidi
Gualtiero De Pisi
Emidio Del Giudice
Vittorio Emiliani
Bruno Faccio
Giorgio Galli
Aldo Gilotto
Guido Gioretto
Carlo Lasagni
Mario Maja
Luigi Malvaro
Antonio Mancini
Mario Monti
Cesare Mori
G. Battista Partosio
Renzo Picardi
Sergio Pira
Vittorio Radicioni
Carlo Re
Guio Reaudi
Antonio Ricciardi
Giorgio Rivella
Federico Rolla
Ren[redacted]
Ezio [redacted]
Valente Sinopoli
Aldo Sorbino
Antonio Stolli
Ubaldo Tagliapietra
Dario Truini
Aldo Valli
Gabriele Visco
Renato Zorgniotti

Nanie e Silvio Costadoni veramente addolorati si associano al lutto della famiglia.

Silvana e Luciano Bisotti partecipano commossi al dolore della famiglia.

Mariola e Mario Unia si uniscono con profonda commozione al dolore della famiglia.

Nino e Nino Finchi profondamente addolorati partecipano [redacted] lutto [redacted] famiglia.

Improvvisamente è mancato

Mario Minoli

di anni 72

L'annunciano con dolore la moglie Carla Perucelli, i figli; Marco con Donatella, Franco [redacted] Fabia, Carlo, [redacted] zie, i cugini, le affezionate [redacted] Campanini e Dirce Coletta ed i [redacted] tutti. I funerali avranno luogo venerdì 21 c.m. alle ore 9,30 partendo dalla chiesa parrocchiale del S. Cuore. Non fiori ma offerte alla Lega Italiana [redacted] contro i tumori
— Novara, 20 maggio 1982.

I cugini Sara e Arturo si stringono a Carla e figli per la scomparsa del [redacted]
—[redacted], 20 maggio 1982.

Partecipano al lutto: Daniela, Antonella, Maurizio e la piccola Marta.

La Presidenza, il Consiglio di amministrazione, il Collegio sind[redacted], la Direzione generale ed il Personale tutto della Banca Popolare di Novara hanno il dolore di annunciare la scomparsa del

CAV. UFF. RAG.

[redacted] Minoli

già direttore centrale-ragioniere capo dell'istituto.
— Novara, 20 maggio 1982

Partecip[redacted] lutto:
Primina, [redacted] Bongianino
Olga e Alberto Gramegna
Ugo e Linuccia Boano
Adriano e Giacomo Ferrara
Francesca e Alberto Ferrara
Ida e Gianni Sconfietti
Iole e Geri Bandini
Giovanna ed Ernesto Cochetto
Carla Poggi Staffanina
Serafino e Gina Urani
Gino e Giusa Baldi
Ernesto e Vanda Pensotti
Matteo, Chiara, Elena Galli
Valerio e Annamaria Mazzini
Fabia, Camilla e Mario Triulzi
Diego e Maria Vittoria Boca
Piera Sartorio
Enrico Santagostino, Luciano Cadini e Gianangelo Scotti
Claudio, Vincenza Cocito

Improvvisamente è mancata a Moneglia (Genova)

Luigia Montrucchio

[redacted]

Ne dànno il triste annuncio la figlia [redacted] col [redacted] Pons, il nipote [redacted] nipoti e parenti tutti. Un [redacted] di cuore all'amico Tino Ferrero e famiglia. Funerali oggi venerdì [redacted] 14,30 parrocchia [redacted] Signora [redacted] Sacramento via Casalborgone 16. Un particolare ringraziamento al Gruppo Anziani del Quartiere 21.
— Torino, 21 maggio [redacted]

[redacted] e Luigi Pons ricordano con [redacted]

[redacted] Bertello

— Torino, 21 maggio 1982

La famiglia [redacted] partecipa [redacted]ra di Egle per la perdita della MAMMA.

Tanto ha sofferto

[redacted]

Lo piangono la moglie Lisa, [redacted], il nipotino Adamo, i consuoceri [redacted] e Attilio.
— Torino, 20 maggio 1982.

Cristianam[redacted] all'affetto dei suoi cari

Leandro [redacted]

Ne dànno l'annuncio moglie, figlio, nuora e sorella. Funerali sabato 22 c. [redacted] 8,45 parrocchia «S. Remigio». La presente è partecipazione e ringraziamento.
— Torino, 20 maggio 1982.

A funerali [redacted] la moglie [redacted] annuncia la scomparsa del suo adorato congiunto

DOTT. ING.

Armando [redacted]

— Torino, 21 maggio 1982.

Le famiglie: [redacted], Cavigliasso, [redacted], Orsi, commosse affettuosamente partecipano.

E' mancata ai [redacted] cari

Margherita Scavino

[redacted] Scavino

Addolorati lo annunciano a funerali avvenuti il figlio Guido, [redacted] nuora Lucetta, i nipoti Claudio e[redacted], parenti tutti.
— Torino, 19 maggio [redacted].

E' [redacted]

[redacted]

in Novara

Ne dànno il triste annuncio: il marito, le sorelle, nipoti e parenti tutti. Funerali oggi venerdì alle ore 14,30 alla parrocchia Pace; indi la cara salma sarà sepolta nel cimitero di Domodossola. Si dispensa da [redacted] e [redacted]. [redacted] presente è partecipazione e ringraziamento.
— Torino, 20 maggio 1982.

E' [redacted]

Domenica Monticone

[redacted] Voglino

di anni 89

La piangono figli, nuore, [redacted] nipoti e parenti tutti. Funerali [redacted] luogo in San Damiano venerdì 21 alle ore 16.
— San Damiano d'Asti, 20 maggio 1982.

E' mancato il

comm. Guido Roncaglia

Pensionato FFSS

anni 87

L'annunciano la moglie, figlie, [redacted] nipoti, parenti tutti. Funerali in Torino ospedale Mauriziano, sabato 22 alle ore 8.45. La presente è partecipazione e ringraziamento.
— Torino, 20 maggio [redacted].

Condomini ed amministratore del Villaggio Edelweiss di Gravere partecipano al dolore dei famigliari.

«Così che non sono più due, ma una carne sola. Quello che Dio ha congiunto, l'uomo non lo [redacted]». Matteo - 19,6.

Ninny [redacted] Verri

è volata dal suo Sposo. Piange la Sua angelica bontà il figlio Carlo con la moglie Anna Maria e i nipotini Pietro e Beatrice. Con stima ed [redacted] la famiglia ringrazia il prof. Ricci per le [redacted] cure. La presente, ad esequie avvenute, [redacted] come partecipazione e ringraziamento.
— Torino, 18 maggio 1982.

La famiglia [redacted] è vicina con affetto a Carlo e Annamaria nel loro nuovo grande dolore
— Alba, 18 maggio 1982.

La Presidenza, il Consiglio di A[redacted] e il Collegio Sindacale della Riv-[redacted] profondamente [redacted] per il grave [redacted] che colpisce l'Amministratore Delegato e Direttore [redacted] dott. Carlo Verri per la [redacted] signora

[redacted] Gabrielli [redacted]

prendono parte con [redacted] solidarietà al suo dolore.
— Torino, [redacted] maggio [redacted].

[redacted] e Dirigenti della [redacted] partecipano con profondo cordoglio al grave lutto che colpisce l'Amministratore Delegato e Direttore Generale dott. Carlo Verri per la scomparsa dell'[redacted] mamma signora

Maria Gabrielli Verri

— Torino, [redacted] maggio 1982.

Capi, Impiegati e Maestranze Sede Centrale, Filiali e Stabilimenti della Riv-Skf si associano all'unanime cordoglio [redacted] il lutto [redacted] ha colpito l'Ammini[redacted] Delegato e Direttore Generale dott. Carlo Verri per la [redacted]

[redacted] di Sibona sono affettuosamente [redacted]cini a Carlo e famiglia nel grande dolore per la [redacted] MAMMA.

E' [redacted] all'affetto dei suoi cari

Orlando [redacted]

anni [redacted]

Addolorati l'annunciano a funerali avvenuti le figlie Anna col marito Adelmo [redacted] Lucia [redacted] marito [redacted] Cestonaro, i nipoti [redacted] e [redacted] si unisce al lutto Lina.
— Torino, 19 maggio [redacted]

Sonia e Liviano Cistonaro partecipano al grande dolore di Anna e Lucia.

Donatella e [redacted] la mamma, i coniugi e [redacted] prendono viva parte al dolore dell[redacted] cugine Anna e Lucia per la perdita del [redacted]

Orlando Baccolini

— Torino, 21 maggio [redacted]

Cristianamente è mancato ai suoi cari

[redacted] Gho

(Minot)

anni 69

Ne dànno il triste annuncio la moglie Margherita Merel, il figlio Piero con la moglie Rossella e i piccoli Fabio e Raffaele; sorelle, cognate, cognati, nipoti, cugini e parenti tutti. Funerali avranno luogo sabato 22 corr. ore 10,30 partendo dall'abitazione via Torino 139 bis. La presente [redacted] partecipazione e ringraziamento.
— Nichelino, 20 maggio [redacted]

Improvvisamente è mancato

Luigi [redacted]

Ne dànno il triste annuncio la cara Ida, il figlio Pe[redacted] la moglie Mariateresa e figli Luigi e Massimiliano, la sorella Teresina col marito Giovanni, cognati, nipoti e parenti tutti. I funerali oggi, ore 14,30 dall'abitazione [redacted] Pinelli 77. La [redacted] è partecipazione e ringraziamento.
— Torino, 21 maggio 1982.

Dopo sofferta malattia è mancata

Angela Ruscitti [redacted] Feria

Ne dànno il triste annuncio il marito Pino, la mamma Rica, i fratelli Sergio e [redacted]lone, i cognati Nunziatina e Renato e le nipoti Paola, [redacted]. I funerali [redacted] luogo nella parrocchia di [redacted] Signora [redacted] Guardia [redacted] 22 maggio alle 10,15
— Torino, 20 maggio 1982.

La Direzione ed i Colleghi tutti [redacted] di Catania ed i Colleghi della Direzione generale si uniscono al dolore dell'ingegner Giuseppe Feria, dirigente [redacted] profondamente commossi per la [redacted] della moglie signora

Angela [redacted]

— Catania, 21 maggio 1982.

E' cristianamente mancato

[redacted]

Pensionato Cost

[redacted] annunciano la moglie Matilde, i figli Lucia e Luigi, genero e nipoti e parenti [redacted]. I funerali avranno luogo venerdì 21 c.m. alle ore 8.45 dalla parrocchia Ge[redacted] Operaio.
— Torino, 19 maggio 1982.

Circondato dalla sua famiglia, che tanto ha amato, è serenamente mancato

DOTT.

[redacted] Silvio Roncaglia

Lo annunciano la moglie Michelina i figli Cesare e Carlo, le nuore Carla ed Eugenia, i nipotini Carla e Carlotta. I funerali saranno celebrati oggi, venerdì 21 maggio, alle ore 15,30 presso la chiesa parrocchiale S. Costanzo, in Pont Canavese. La presente è partecipazione e ringraziamento.
— Torino, 19 maggio 1982.

Munita dei conforti religiosi è mancata all'affetto dei suoi cari

Maria Fogizzo

ved. Falabrino

Ne dànno il dolorosissimo annuncio i figli Mario, Carla ved. Sampietro con i figli Gabriella con Giorgio e piccola Marta, Luigi con Antonella, il fratello, la cognata, i nipoti e parenti tutti. I funerali avranno luogo sabato 22 maggio alle ore 8,45 in Cattedrale. Non fiori ma opere di bene.
— Casale Monferrato, 20 maggio 1982.

Il [redacted] il Consiglio di Amministrazione, il Collegio Sindacale con tutti i Collaboratori dell'Alpitur Spa prendono viva [redacted] al dolore dell'avv. Paolo Emilio Ferreri per la [redacted] della signora

Franca [redacted] Ferreri

— Aosta, 19 maggio 1982

[redacted] e Claudio [redacted] partecipano [redacted] dolore dell'avv. [redacted] Emilio Ferreri e dei suoi [redacted] per la scomparsa [redacted] signora

Franca Massà [redacted]

— Torino, 19 maggio 1982.

Filippo Jacobacci e famiglia partecipano commossi al dolore dei familiari per la scomparsa della signora

[redacted] Ferreri

— Torino, 20 maggio [redacted].

Novella ed Enrico [redacted] sono [redacted]samente [redacted] all'amico Paolo Emilio Ferreri per la [redacted] signora

Franca [redacted]

— Torino, 19 maggio 1982.

[redacted] e Giuseppe Della Chiara sentitamente partecipano al lutto della famiglia Ferreri.

Enrico Adriana Arlotti con Attilio e Antonella ricordano con rimpianto

[redacted]

e sono affettuosamente vicini a Paolo, Cico, Silvia.
— Torino, 19 maggio 1982.

Paolo Fubini, Alberto Jorio, Sergio Speranza partecipano affettuosamente al dolore dell'amico Paolo Emilio.

Aldo Olivieri prende viva parte al dolo[redacted] dell'avv. [redacted] Emilio [redacted] per la scomparsa [redacted] signora

Franca [redacted] in Ferreri

— Torino, 19 maggio 1982.

Luciano, Roberto e Vittorio Vosso partecipano [redacted] dolore dell'avv[redacted] Fer[redacted] per la [redacted] della signora

Franca Ferreri

— Pont Canavese, 19 maggio 1982.

Maria e Andrea Combe prendono affettuosamente [redacted] al [redacted] di Paolo Emilio e figli per la scomparsa della signora

[redacted]

— Torino, 21 maggio 1982.

Alberto Buffa partecipa con animo commosso al grande dolore dell'amico Paolo Emilio per l'immatura [redacted] moglie

Franca [redacted] Ferreri

— Torino, 21 [redacted]

[redacted] L[redacted] si partecipano al grande dolore per l'irreparabile perdita.
— Losanna, 21 maggio [redacted]

Marilea e Carlo Graziano partecipi al profondo dolore di Paolo Emilio Ferreri esprimono il loro cordoglio per la scomparsa della sua cara FRANCA.

Luciano Nizzola, Giorgio Mortarino, Enrico Ianardi partecipano commossi al dolore dell'amico avv. Paolo Emilio Ferreri [redacted] perdita della CONSORTE.

E' entrata nella luce del Signore l'anima buona della

DOTTORESSA

[redacted] Ghiglione

in Ajmerito

Ne [redacted] il doloroso annuncio: il marito Clemente, la sorella Graziella, il cognato [redacted] Benedicti, la [redacted] cara [redacted], i cognati [redacted] figli, Luciano, [redacted] Emilia e parenti tutti. I funerali [redacted] luogo [redacted] 22 corr. alle ore 8,45 nella parrocchia di Santa Giulia, indi [redacted] proseguirà per Fossano. La [redacted] è partecipazione e ringraziamento.
— Torino, 19 maggio 1982.

[redacted] Piergiorgio Arese [redacted] la carissima cugina [redacted]DRA.

[redacted] Pensionati [redacted] annunzia la perdita della valente collaboratrice

[redacted] Ghiglione Ajmerito

— Torino, 20 maggio [redacted].

Piangono la cara SANDRA:
Irene e Ernesto [redacted]
Luisa Blasi
Maria Socca
Ernestina Bori
Bianca Fantino
Amelia Gay
L[redacted]
[redacted] Maria Luisa
[redacted]
Maria Mondone
Roberto Rijo
Sandra Roggero
Luciana Ubertazzi
Emilia Valle

Colleghe [redacted] partecipano [redacted] dolore amico Clemente profonda[redacted] colpiti [redacted] immatura scomparsa [redacted] moglie

[redacted] Ghiglione

— Torino, [redacted] maggio 1982

Con struggente dolore e nostalgia ricordano SANDRA [redacted] di sempre Amiche [redacted] del [redacted] Italiano.

Amiche e Colleghi Ufficio Sviluppo Credito Italiano ricordano la cara SANDRA.

Pina Michela [redacted] annunciano con dolore la scomparsa di

[redacted] Negro

[redacted]

per quarant'anni prezioso [redacted] alla Libreria Treves.
— Torino, 20 [redacted]

Gli ex C[redacted] piangono la scomparsa di

Antonio Negro

— Torino, 21 [redacted]

E' serenamente mancato all'affetto dei suoi cari

Agostino Mana

Ne dànno il doloroso annuncio a funerali avvenuti, la moglie Chichita Crespi, il figlio Giacomo con la moglie Marika Vitalis e gli adorati nipotini Lorenzo e Valentina; la cognata Delia Todaro; i nipoti: [redacted] Vittoria Audifredi, d'Albertas, Vie[redacted] la loro famiglie, e l'affezionata Vittoria.
— Torino, 20 maggio 1982.

Chris e Marina Vollchart
Paola e Mario Rossanda
sono vicini a Giacomo e Marika [redacted] questo momento di grande dolore.

[redacted] Garabello, Ida [redacted], Ivana Prechel, Pina Torello, Anna Vigna sono affettuosamente vicine a Chichita.

Roberto e Patrizia Gugglionesi sono vicini con molto affetto a Giacomo a Marika e alla signora Olga per la scomparsa del

comm. Agostino [redacted]

— Gattievole, 19 maggio 1982.

Marta e Andrea Coda sono vicini all'amico Giacomo [redacted] triste [redacted].

Giacomo Miranda [redacted] e figli commossi partecipano al lutto della famiglia.

Gli amici Jorio addolorati partecipano.

Condomini, Inquilini, Amministratore [redacted] corso Galileo Ferraris 106 prendono parte al lutto.

E' cristianamente [redacted] all'affetto dei suoi cari

Maria [redacted]

[redacted] Rigo

L'annunciano il figlio Nino in navigazione, la nuora Luisa, la consuocera, sorelle, fratello, nipoti e parenti tutti. Funerali 21 maggio alle ore 8,45 nella parrocchia Pozzo Strada. La presente serve da ringraziamento.
— Torino, 18 maggio [redacted].

E' mancato

Giovanni Battista [redacted]

anni 66

L'annunciano la moglie Caterina Bertello, i figli Elena con Cristina, Carlo con Mariella e Daniele, parenti tutti. Un particolare ringraziamento al dottor Bergesio della clinica di Bra e al dottor Zullo. Funerali sabato ore 10,30 via Rombò 38.
— Rivoli, 20 maggio 1982.

Valter, Pina, Silvia Lova partecipano con sincero a[redacted] il dolore della famiglia Cattaneo.

Luigi, Elda, Alfredo Taglia partecipano al dolore della famiglia.

Improvvisamente è mancata

[redacted] Rebola

(Gina)

[redacted] dànno il doloroso annuncio: il marito Giovanni, con Domenico, Pina, Paola, Marco, sorelle, cognati, nipoti e parenti tutti. Funerali oggi venerdì 21 maggio alle 8,45 nella parrocchia San Giu[redacted] Benedetto Cottolengo (c.so Potenza).
— Torino, 19 maggio 1982

RINGRAZIAMENTI

La famiglia della compianta

Teresa [redacted]

ringrazia commossa tutti coloro che hanno preso parte al suo dolore per la perdita della cara CONGIUNTA.
— Torino, 21 maggio 1982

ANNIVERSARI

[redacted] [redacted]

prof. [redacted]

in Carpignano

Il tuo spirito ci ha guidati in questo an[redacted] nel difficile cammino della [redacted] continua. Esso non morirà mai in noi. Beppe, Carlo Alberto, Maria Chantal. Messa ore 9 sabato 22 parrocchia S. Domenico Savio.

MARIELLA cara, un anno fa finiva il tuo soffrire. Oggi come allora continua il nostro. Nel lungo martirio umile fiore profumato e dolce sorridevi, fulgida stella sorridi ancora. La tua mamma e la tua zia Nena.

1977 [redacted]

Paola Olessina [redacted]

I famigliari la ricordano a parenti, amici e conoscenti. Messe a Torino Ns. Signora del Buon Consiglio ore 11,30 del 22-5 e Frinco (At) ore 11 del 23-5.

1977 [redacted]

Franco Jorfida

Dai suoi cari sempre amato e ricordato.

1981 1982

cav. [redacted]

Vivi [redacted] nostri cuori, moglie figlio [redacted] nipotini

1972 [redacted]

[redacted] Viale

Con infinito rimpianto [redacted] moglie lo ricorda.

Luciana e Renzo uniti ai loro cari, ricordano l'adorata mamma

Margherita Barberis

ved. Genti

La messa verrà celebrata il 22 maggio ore 8,30 parrocchia S. Gioacchino.
— Torino, 20 maggio 1982.

25-5-1981 25-5-1982

Nel trigesimo anniversario della morte di

Carlo Arata

Il papà e la mamma lo ricordano a quanti gli vollero bene. Una S. Messa in suffragio [redacted] nella parrocchia [redacted] S. Tommaso alle 18,30 del 25-5-82.

LA MALFA ALLA CONFINDUSTRIA «BASTA CON LA LINEA DURA BISOGNA DISCUTERE I CONTRATTI»

Il ministro del Bilancio, ieri a Torino, ha invitato gli imprenditori a trattare con il sindacato - «Va rispettato il tetto del 16 per cento» - Dichiarazione di Merloni

TORINO — Se Spadolini e il governo vinceranno questa battaglia, se cioè la Confindustria accetterà l'invito ad incontrarsi con il sindacato per il rinnovo dei contratti, si saprà forse mercoledì, al termine della riunione del nuovo esecutivo della organizzazione industriale.

Una cosa è certa, però: un discorso più convincente, più «appassionato» di Manlio lo ha definito, Giorgio La Malfa non poteva farlo, ieri mattina all'assemblea annuale dell'Unione industriale di Torino.

Per la Confindustria deve andare al tavolo con il sindacato, è stato tanto bravo a vacillare le convinzioni dell'ala oggi forse più dura nello schieramento dell'imprenditoria nazionale.

Giorgio La Malfa non è riuscito neppure l'abilissimo Spadolini. E sulla piazza più difficile, a Torino, fino a pochi mesi prima compatta, ostile della necessità del rinnovo dei contratti fino a quando il sindacato non accetterà di discutere i fattori del costo del lavoro e la mobilità dell'accordo sulla scala mobile.

I motivi del successo politico del ministro del Bilancio? Un paio di considerazioni: pur tra difficoltà ed esitazioni, il sindacato sta diventando più europeo e è pericoloso rischiare di arrestare in qualche modo questo processo positivo per il futuro della nostra economia e della stessa nostra democrazia. Passi avanti ne sono fatti; ultimo è l'accettazione del tetto del 16 per cento. «*tanto importante che farà passare alla storia il governo di Spadolini*» ha detto La Malfa.

Seconda considerazione: va impedita una nuova spaccatura tra l'organizzazione dell'industria privata e quella pubblica, fatto che avrebbe fortemente danneggiato tutta. Imprenditori privati e pubblici devono stessa parte, uniti. E potranno soltanto se la Confindustria recederà dalla sua posizione.

La Malfa, comunque, ha agli imprenditori di calare le brache, di cedere. Lui è soltanto ad incontrare i per ribadire, faccia a faccia, che loro vogliono rispettare il 16 per cento, assolutamente.

Come fare a i soli automatismi come la scala portano già al «tetto» o quasi? basterà dire a sindacati che non spazi per aumenti contrattuali; a meno che la scala mobile, esempio. Non accettano? «*Si rompe dopo cinque minuti*». A quel punto, però, gli imprenditori avranno ragione tutta loro, il sindacato tutti i e tutte le responsabilità.

«*Ragionamento che fila*», hanno commentato molti. Sembra, però, che Merloni, Mandelli, Pininfarina, siano intenzionati a duro. *La Stampa Sera* il presidente della Confindustria, ieri ha spiegato: «*Noi è da undici mesi che diamo prova grande responsabilità, come ci chiede il governo. A questo punto non se sia più responsabile un atteggiamento di coerenza un cedimento. Comunque, affronteremo la questione mercoledì*».

Pininfarina aggiunto: «*La Malfa ha esaltato l'opera governo, logica politica. Noi, però, dobbiamo coerenti con le logiche economiche*». Merloni ha concluso: «*Stiamo facendo un sorpasso in curva, consapevolmente. E' una rischiosa, dobbiamo farla se vogliamo vincere la corsa, per il bene di tutti*».

Rodolfo Bosio

Pininfarina: «Dobbiamo difendere le imprese»

TORINO — Alle 18,05, quando ha terminato di leggere la sua relazione, in apertura dell'assemblea annuale dell'Unione industriale, Sergio Pininfarina ha ricevuto applauso lunghissimo, caloroso: è una conferma che la sua linea è condivisa e che la sua presidenza piace, un'altra prova che imprenditori vogliono la disdetta della e il rinvio dei rinnovi trattuali.

«*Non per sconfiggere sindacato*», ha detto Pininfarina, ma per non danneggiare ulteriormente le imprese, «*che sono la più realistica speranza soluzione per i problemi italiani*» e lo strumento per aumentare il benessere dell'intera collettività oltre che per tenere ancorato questo Paese resto dell'Europa.

All'assemblea intervenute cinquecento persone. In si sono visti politici, banchieri, sindacalisti, autorità. In prima fila, tra gli altri: Umberto Agnelli, Cesare miti, Gianluigi Gabetti, il sindaco Novelli, il presidente della giunta regionale Enrietti e del consiglio piemontese Benzi, il presidente della Provincia Maccari.

sul palco, oltre a Pininfarina, i suoi «vice» Rivetti, Turatti, Valetto; poi, Mandelli, Pichetto, Solustri, Forconi. Più tardi, 18,30 si sono aggiunti, Merloni, i ministri Altissimo e La Malfa, tutti e tre arrivati a Caselle con militare, causa sciopero dei controllori di volo.

Merloni ha ribadito la necessità di modificare il «*sistema indicizzazioni*» e l'incompatibilità delle richieste sindacali, ha respinto il tentativo di ridemonizzare l'industria, ha definito «*una trovata demagogica e irresponsabile*» la richiesta del referendum sulle liquidazioni.

criticato duramente i sindacati per le richieste di riduzione d'orario («*il stro è il più basso*») e degli aumenti («*quando altrove riducono*»), per una politica che privilegia ulteriormente gli occupati a scapito di chi un lavoro.

Difeso l'operato del governo e sostenuto l'invito di Spadolini a trattare, Altissimo ha che «*rientro dell'inflazione significa rientro dallo Stato assistenziale*» e che possono eliminare in tempo «*incrostazioni e problemi che l'Italia ha da decenni*».

S.O.S. del turismo Balzamo precetterà gli uomini-radar

Gli scioperi degli autonomi paralizzano il traffico aereo - Già disdettate 20 mila prenotazioni di tedeschi per le vacanze in Italia

ROMA — *Si prepara una nuova precettazione controllori volo, come nel dicembre del Il ministro Trasporti Balzamo attende solo si concluda la per contratto dei controllori aderenti ai sindacati confederali. Se a quel punto i controllori autonomo non avranno chiuso con le loro agitazioni che stanno paralizzando il traffico aereo, scatterà la precettazione. Sono già pronti gli elenchi dei tecnici da precettare e ministero dell'Interno poche può inviarli prefetture per l'ordine esecutivo.*

Questa conclusione sembra ormai inevitabile, i controllori autonomi non si allineeranno con i confederali, perché turismo estero arrivo è già in fase preallarme. ai mesi di maggio le grandi compagnie turistiche straniere protestando perché riescono a programmare più nulla Il primo e forte segnale lo è mandato perentoriamente la più grande organizzazione turistica sca, che ha disdetto 20.000 prenotazioni per l'Italia.

La compagnia, «Touristick Union International» di Hannover, ha inviato telegramma ai ministri Balzamo (Trasporti) e Signorello (Turismo): «I continui scioperi nei hanno disfunzioni organizzative e determineranno annullamenti e disdette dei voli già predisposti per Venezia, Rimini, Olbia, Napoli, Lamezia, Palermo, Catania e Bari». I primi ventimila turisti che avrebbero voluto passare le vacanze in Sicilia, Campania e Calabria sono stati dirottati su Spagna e Grecia.

c'è ancora volta il pericolo della crisi sulla più fiorida industria italiana, quella turismo, che ogni anno riesce a riequilibrare in parte con le entrate di valuta i deficit della nostra bilancia dei pagamenti. Il pericolo incombe proprio quando arrivava buona notizia del ripristino «buoni benzina». Il ministro Signorello ha sbloccato lo sciopero dei distributori carburante e questi cominceranno dall'inizio di giugno a incassare i buoni che il Poligrafico dello Stato sta stampando in questi giorni.

La Camera ha votato la fiducia sul «fondo per le liquidazioni»

E' l'articolo due della legge - Domani voto sulle pensioni

ROMA — La Camera ha votato notte (con 317 «sì» e 225 «no») la fiducia al governo sull'articolo 2 della legge di riforma delle liquidazioni di fine lavoro. L'articolo riguarda il «fondo di garanzia» istituito presso l'Inps con lo scopo «coprire» i lavoratori di fronte all'eventuale insolvenza del lavoro. ricordare che fondo di garanzia per i dirigenti d'azienda e per i giornalisti è gestito autonomamente dai rispettivi istituti di previdenza.

Prima del voto, avuti soltanto interventi della Emma Bonino e del missino Girolamo prima, motivando voto trario, parlato «comportamento inqualificabile del governo» che strozza il dibattito il «ricatto» scadenze temporali. ha aggiunto: «Quella poi della spirale ostruzionismo - fiducia non è altro che una storiella messa in giro dal pci per coprire propria debolezza».

Dopo il voto sull'articolo 2, l'assemblea passata all'esame dell'articolo 3. Il capogruppo mai-dn, Pazzaglia, ha chiesto che la Camera deliberasse un ordine dei lavori diverso quello martedì scorso: stata posta la questione di fiducia — ha spiegato Pazzaglia — non c'è ragione mantenere la seduta ininterrotta». D'accordo con la richiesta di una sospensione si sono detti i radicali; contro ha parlato, nome maggioranza, il vicepresidente deputati dc, Manfredi: il intervento è stato punteggiato proteste dei deputati missini e radicali. «Ai voti!», si gridato dai banchi della destra.

Il presidente turno, Preti, non ha ritenuto invece di porre in votazione la richiesta.

Si è passati allora all'esame dell'art. che riguarda le norme le pensioni tratta delle disposizioni le quali vengono introdotte, fra l'altro, la trimestralizzazione della mobile

Considerando che ciascun parlamentare può parlare 45 minuti, e che successivamente si dovranno svolgere le dichiarazioni di voto, è prevedibile che il voto di fiducia sull'articolo 3 non si prima di domani mattina.

In fin di vita (incidente) il presidente della Provincia di Alessandria

— *Il presidente dell'amministrazione provinciale Alessandria, il socialista Franco Provera, anni, in fin di vita all'ospedale, in seguito alle gravi lesioni riportate in un incidente stradale, poco prima dell'alba di stamane. Era alla guida della propria auto, una «Golf», assieme professor Paolo Zoccola, 38 anni, pubblicista e comproprietario del bisettimanale «Il Piccolo» Alessandria.*

Paolo Zoccola, che ha riportato fratture multiple e lesioni, ricoverato con prognosi alcuni mesi. Per Franco Provera la prognosi riservatissima: i medici gli hanno riscontrato lesioni craniche, fratture e gravi lesioni interne; è in stato coma

SERA
Michele Torre
direttore responsabile
Carlo Bramardo
vicedirettore

Editrice S.p.A.
Presidente Giovanni Giovannini
e Direttore Generale
Marco Benedetto
Consiglieri Vittorino Chiusano
Luca Cordero di Montezemolo
Umberto Cuttica
Carlo Massaroni
Francesco
Sindaci Alfonso Ferraro (presid.)
Luigi
Giov Peradotto

Stabilimento tipografico: Edit. La Stampa S.p.A. - Via Marenco, 32 - 10126 Torino

© 1982 Edit. LA STAMPA S.p.A.

CERTIFICATO N.
DEL 23-12-1981

Temperatura a Torino, 13 + 22

massima (ieri) +25
minima (ieri) +14

TEMPO PREVISTO: al Nord nuvolosità variabile precipitazioni temporalesche sulle zone alpine. TEMPERATURA: in lieve aumento. VENTI: tutte regioni deboli variabili. MARI: quasi calmi o poco mossi.

in Italia		
Bolzano	+13	+26
Verona	+14	+27
	+14	+28
Firenze	+	+29
Bologna	+14	+29
Roma	+ 9	+25
Napoli	+14	+25
Reggio C.	+15	+26
Palermo	+17	

in provincia		
Aosta	+12	+24
Alessandria	+15	+23
Asti	+14	+24
Cuneo	+13	+20
Novara	+13	+21
Vercelli	+12	+21
	+13	+20
Genova	+14	+22
Imperia	+16	+26
Savona	+16	+24

all'estero		
Atene	+16	+27
Bruxelles	+	+15
	+13	+23
Londra	+12	+19
	+ 6	+13
New York	+15	+19
Parigi	+14	
Tokyo	+13	+16
Vienna		n.p.

E' esplosa e regge ancora la calda (e breve) estate

Questa «estate anticipata» esplosa improvvisa e destinata, secondo previsioni, a concludersi entro pochi giorni, ha in serbo altre sorprese. A una distanza dal suo inizio non mostra alcun cedimento. La perturbazione, che doveva decretare sua fine, sta portando le regioni settentrionali ma passerà svuotata di ogni energia.

campo di fondo, cui muove (valori pressione al suolo in quota) manterrà alto; conseguentemente i suoi si limiteranno a una temporanea lieve flessione della pressione e della temperatura, e a altrettanto temporanea, accentuazione della nuvolosità e della instabilità «termo-convettiva» (che si manifesta con lo sviluppo di nubi temporalesche pomeridiane, quando appunto è più il calore che sprigiona suolo per effetto della massima insolazione).

In giornata dunque si verificherà una nuvolosità frazionata che, come di consueto, intensificandosi nelle ore centrali luogo a una attività temporalesca che coinvolgerà oltreché collinari e montane, anche le località pianeggianti

Su Torino, ad esempio, il temporale pomeridiano accompagnato brevi di pioggia è quasi certo. Un'altra accentuazione della nuvolosità è prevista per domenica, tra pomeriggio e la sera, ma questa volta limitata alle alpine. Possiamo dunque programmare un settimana al sicuri del sole e del caldo e del mare calmo. po' meno tranquillo lo sarà per chi recherà in montagna

Carlo Rodi

ELEGANTI

Questo è un orologio Mondia Collezione Mistral, Modello PLD, extra piatto, cassa placcata, vetro minerale, quadrante grigio.

PUBLIMARKET

Orologi Mondia. Precisi, svizzeri, poco costosi.

Collezione Mistral
MONDIA
Presso i Rivenditori Zenith

ECONOMICI

[redacted] il di L. [redacted] (a [redacted] Rubrica [redacted] operai/impiegati L. 1125, tecnici L. [redacted] dirigenti L. 1700. Rubrica 9 e 11 (domanda) L. 1125. Avvisi urgenti [redacted] linea e neretti: il doppio. Neretti urgenti, data [redacted] o urgentissimi il triplo.

ANNUNCI ECONOMICI [redacted]
Gli annunci economici per **La Stampa** e **Stampa Sera** possono essere ordinati a[redacted] al seguente numero [redacted] (3 linee con ricerca automatica).
Il relativo pagamento dovrà essere effettuato presso qualsiasi Filiale dell'Istituto Bancario San Paolo di Torino o della Cassa di Risparmio di Torino secondo le modalità che verranno fornite.

In forza di offerte di [redacted] e lavoro, l'editore ricorda che la [redacted] 9.12.1977 n° 903 vieta [redacted] sul sesso e l'inserzionista è impegnato a rispettare tale legge.

2 Affari e capitali

A.A.A.A.A.A. PRESTITELEFONO a tutti
FIDAUTO
[redacted] e [redacted] il libretto di [redacted]lazione della vostra [redacted] e titolo di proprietà della vostra casa, per ottenere un [redacted] immediato
FIDAUTO
p.zza Statuto 24, telefoni 472.180 - 472.181.

[redacted] su [redacted] ipotecate in poche ore concede
CONSULFIN
corso Vittorio Emanuele 195, tel. 445.496.

A. FINANZIAMO senza cambiali dipendenti ospedalieri, comunali, medie e grosse aziende. Telefonare 504.240.

ATTENZIONE finanziamenti fiduciari mutui ipotecari emigrati commercianti piccole e [redacted] V.S. [redacted] 23, [redacted].

3 Aziende, negozi

[redacted] vendere vostra attività e negozio, massima rapidità e [redacted] immobiliare Lunica, telefonare 756.855.

A. CEDERE aziende e negozi è difficile. Per le cose difficili occorrono degli specialisti. Noi lo siamo! Labeo. Tel. 746.222.

A. PISTONE cede tabaccheria con alloggio 8 milioni levata posizione interessante ottimo giro affari. Tel. 506.[redacted].

A. PISTONE cede autorimessa 80 auto officina attrezzata giro affari incrementabile ottima posizione dilazioni. Tel. 500.012.

[redacted] **PISTONE** cede bar super torrefazione chiusura [redacted] e festivi 230 [redacted] di incrementabili comode dilazioni. Tel. 500.012.

ABAMEC 638.038 ristorante bar super alcolici zona Regio Parco locale 150 mq ottimo incasso, cede 114 milioni. Affare.

[redacted]**ERTARI** salumi zona S. Donato spazioso 2 vetrine su corso reddito sicuro cedo L. [redacted] milioni tel. 580.955.

[redacted] 513.751 cede avviata cartolibreria zona Vanchiglia ottimo giro d'affari richiesta 17 milioni contanti e [redacted].

CALZATURE tabelle XI XIII XIV zona S. Secondo posizione prestigi[redacted] arredamento nuovo cedesi a L. 51 milioni tel. 518.553.

CARTOLERIA merceria ottimo reddito incre[redacted]. 938.873 931.1995.

ELETTRICITA' tab. 12°-14° corso Vercelli mq 40 dopo 30 anni cedo attività e muri L. 58 milioni tel. 580.955.

FINANZIAMENTI
per acquisto di attività commerciali e sconto cambiali fino a 30 mesi su vendite dilazionate. Finarco s.r.l. [redacted] - [redacted]

LAVASECCO zona Mercati Generali causa maternità urge cedere vero affare L. 12 milioni 500 mila. Tel. 580.955.

LAVASECCO zona Lingotto angolare 3 vetrine attrezzatura completa per ritiro cedo L. [redacted] milioni tel. 580.955.

MERCERIA zona S. Paolo punto di [redacted] passaggio buon incasso giornaliero [redacted]. 383.298.

[redacted] zona [redacted] Francia [redacted] incasso giornaliero dimostrabile [redacted]. Tel. [redacted].298.

PANETTERIA pasticceria zona Crocetta vendesi in negozio con 3 vetrine retro laboratorio servizi arredamento nuovo ottimo incasso giornaliero Pram tel. 594.633.

PIZZERIA tavola calda attrezzatura completa centralissimo rinnovato ottimo incasso cedo dilazionando tel. 580.955.

PROFUMERIA importante centro prima cintura concessionaria importanti case cabina estetica forte incasso. Incrementabile anche permute con alloggi. Tel. 506.464.

RIVOLI zona centro cedesi avviatissimo negozio articoli sportivi tabelle IX XI XIV. Per informazioni tel. 958.7295.

VALLE d'Aosta Champoluc 14 camere 45 letti ristorante tavola calda bar lavanderia licenze attrezzature L. 150 milioni dilazionabili. Tel. «Principale transazioni immobiliari» 0166 61.776 anche festivi.

[redacted] d'Aosta Châtillon [redacted] licenze [redacted]tezzature colori vernici carte parati giocattoli ottimo incasso L. 70 [redacted]. Tel. «Principale [redacted] immobiliari» [redacted] 61.776 anche festivi.

VENDESI bellissimo negozio di gastronomia possibilità pizzeria in [redacted]. Tel. [redacted] ufficio 504.463 580.670.

VENDIAMO corso Agnelli blocco 3 negozi adiacenti totali mq 95 più 3 box interno cortile totali mq 25 Studio RI.GM. 513.632.

4 Terreni

ASTIGIANO 40 km Torino terreno mq 2100 adatto posa roulotte coerente strada comunale bella posizione acqua di pozzo. L. 5 milioni 500 mila tel. 0141/405.06

CIVILE con progetto ristrutturazione approvato per signorile unità abitativa monofamiliare con ampio giardino [redacted] S. Mauro vendesi. Tel. 545.626.

GABETTI Rivoli 958.9483 vende in Rosta zona [redacted]ziale terreno edificabile di 2872 [redacted] in PPA 430 mq edificabili.

ORBASSANO vendo terreno di 1200 mq con casa rustica entrostante ove esiste progetto approvato per la ristrutturazione di 225 mq. L. 120 [redacted].

TERRENI Torino Pianezza Orbassano Rivalta Givoletto Brione San Gillio S. Francesco Bosconero vendo; ne acquistiamo [redacted] zona. V. & V. Pianezza, tel. [redacted]

5 Locali [redacted] negozi

[redacted]

A.A. FIDALCASE vende libero zona S. Rita box auto costruzione recente L.21 milioni. Tel. 504.101.

A. BRS libero c. Sebastopoli casa signorile magazzino biservizi mq 300 ampie dilazioni eventuali permute. Tel. 657.516 - 657.160.

A L. 1400 il mq affittasi capannone in complesso industriale da mq 500 a 1600 cintura Torino Nord. Baldi, tel. 011/503.635.

AFFARONE vendo libero centrale magazzino 240 mq con servizi riscaldamento e uso deposito o lavorazione leggera 120 milioni dilazionabili volendo reddito [redacted] mila mensili. [redacted].

[redacted] o vendesi in Poirino [redacted] industriale 1000 mq più 400 di uffici. Tel. 901.5115.

[redacted] ad Orbassano L. 18 milioni più 4 milioni mutuo. [redacted]. 383.445.

BOX auto in corso Ferrucci, lunghezza mt. 5,10, altezza mt. 3,80, con luce acqua ripostiglio. Failla & Bertinetto 741.2674.

BOX auto libero ampio recente fuori terra ad Orbassano via Frejus, 19 milioni [redacted] vende Tecnokasa 545.662.

BOX auto libero per autocarro lunghezza mt. 7,50 [redacted] mt. 4,50 in via Avellino. [redacted] & Bertinetto [redacted].

BOX [redacted] libero strada Lanzo 17 milioni tel. 441.468 - 442.553 Grimaldi.

[redacted] E [redacted] mq [redacted] uffici e alloggio mq [redacted] investimen[redacted] tel. 011/774.746.

FAILLA & BERTINETTO vende libero magazzino-box mq 66 zona Lucento, via Sansovino 44 milioni. Tel. 741.2674.

GABETTI 5787 vende adiacente via Onorato Vigliani via Candiolo recente negozio con 2 luci di mq 50 servizi 31.000.000.

IFIM
libero Crocetta corso [redacted] box [redacted] di 22 milioni altro per 8 auto 33 milioni. [redacted]. 515.582.

LOCALE mq 120 affitto B. Milano L. 500 mila. [redacted] ore ufficio 202.204.

[redacted] seminterrato [redacted] di mq. 210 [redacted]o adatto a [redacted] in via Pinerolo zona Aurora. [redacted]. 583.809.

LOCALI vuoti B. Milano [redacted] laboratori deposito negozi [redacted] partire [redacted] L. 17 milioni dilazioni 50% vendo. Tel. 700.189.

LUCIANA VOLA negozio 2 vetrine centralissimo [redacted] c. Vittorio mq [redacted] soppalco e seminterrato. Tel. 657.824.

LUCIANA VOLA vende box libero [redacted] Mirafiori, lire 17 milioni. [redacted]. 657.824.

[redacted] deposito di 40 a 3000 mq sorvegliati, posto carrello coperto, [redacted] telefonico, [redacted] ufficio. I.O.S., [redacted] Egeo 18, tel. [redacted] 55.811.

MAGAZZINO box 75 mq con acqua luce servizi riscaldamento capienza 6 auto [redacted] L. [redacted]. Dilazioni. [redacted] 519.260 - 532.170.

MURA negozio via [redacted] mq 170 più [redacted] stante alloggio mq 125 servizi completi attività tuttoplastica, ottimo reddito, 180 milioni. Agenzia 594.807 - 597.776.

[redacted] centro vendesi box nel cortile grandi a L. 16 milioni volendo posto macchina interno [redacted] come [redacted] capitali. Tel. 637.796.

7 Offerte lavoro e impieg[redacted]

operai, autisti, fattorini

A.A.A.A.A.A.A.A.A.A.A.A. CERCANSI [redacted] zi/e 350.000 settimanali [redacted] organizzato. Presentarsi tutti i giorni ore ufficio: via Baretti 20/B (traversa via Madama Cristina).

[redacted] coppia custodi [redacted] animali [redacted] Tel. [redacted] - 909.7256.

impiegati

ASTI [redacted] immobiliare [redacted] personale spiccata attitudine [redacted] buona cultura da inserire in posto di rilievo, trattamento economico di sicuro interesse. Telefonare 0141 556.[redacted]

FIDUCIARIA settore commerciale cerca centralinista receptionist indispensabile facilità di dialogo presenza volontà buona dattilografia, offresi inquadramento commercio. [redacted] mercoledì giovedì ore 16,30-18: via Papacino 2 - Torino.

[redacted]o scolastico privato tra i [redacted] importanti [redacted] Centro Nord Italia seleziona qualificati elementi [redacted] fornire su richiesta [redacted] clientela informazioni sui propri corsi tecnici professionali e scolastici. Offre elevate provvigioni massima serietà organizzativa immediato inserimento possibilità di rapida carriera. Garanzia e continuità di lavoro. Richiede effettiva predisposizione ai contatti umani, disponibilità trasferte anche extra regionali, indispensabile auto propria. Per appuntamento telefonare al 483.570.

MOBILIFICIO Granato cerca capo squadra montatore ed arredatori pratici vendita. Tel. 624.652 - 627.0449.

SOCIETA' immobiliare cerca patentauto diploma presenza per potenziamento settore commerciale. Tel. 596.262.

STUDIO commerciale assume dinamici volenterosi diplomati/e 22/30 anni auto propria. Offre inquadramento legge. Telefonare 779.259.

8 Rappresentanti

[redacted] esperti, [redacted] capaci, auto muniti, monomandatari, [redacted] per Torino [redacted] Tel. [redacted]

[redacted] Prestazioni consulenze

[redacted] iscritto [redacted] grado [redacted] Torino e provincia studio collega [redacted] anche graduale [redacted]ttività scrivere Publikompass [redacted] 682 — 10100 Torino.

15 Autovetture

A.A.A.A.A.A. [redacted]**NO** diverse 127, ottime 500 occasionissime A112, Fiat 131 di 2-3 anni, R5 [redacted] 78-79, Golf normale e GTI, [redacted] Alfasud, diverse Beta ai [redacted] lunghe [redacted] senza cambiali, consegna un giorno, visitateci Lincarauto corso Orbassano 72 telefono 581.008 (aperto anche il sabato tutto il giorno).

A.A.A.A.A.A. [redacted] corso Autobianchi Lincarauto [redacted] sollecita [redacted] Junior [redacted] e Abarth, [redacted] Trevi, [redacted] coupé e HP Executive. Lunghe rateizzazioni [redacted] Importante esposizione vetture occasione Fiat, Lancia, Alfa Romeo, Renault, Volkswagen; rateizzazioni 36 mesi, minimo anticipo, consegna 20 ore. Lincarauto, c. P. Oddone 68, tel 472.047; Lincarauto, c. Orbassano 72, tel. 581.008 (aperto anche il sabato tutto il giorno).

A.A.A. CITROEN Autobengasi, via Genova 261 - Torino, telefono 606.8853. Lunghe rateazioni sulle auto Citroën nuove e usate selezionate: 126, 127, 131, Ritmo 60 CL, Ritmo Oro, A112, R5TL, R5RS, Samba Ti, Fiesta, Opel Rekord diesel, HPE, Bmw 320 e 520, Dyane 6, Amy 8 Break e molte altre. Aperto sabato. Visitateci.

A. ACQUISTASI semestrali occasioni di ogni tipo, [redacted] valutazione, contanti. Tel. 739.2384 piazza Manno 18 Torino.

ACQUISTANSI per contanti vetture, furgoni recenti, valutazioni massime. Autocity, via Pianezza 202 angolo corso Cincinnato.

ACQUISTANSI
urgentemente auto recenti e perfette. Pagamento immediato. Cedauto, corso Lecce [redacted], telefono 749.6417

ACQUISTIAMO
Autogilla piccole [redacted] cilindrata e semestrali [redacted]. [redacted] valutazione [redacted] Umbria [redacted] 481.574.

ACQUISTIAMO vetture pagando il massimo in contanti. Lincarauto, corso Principe Oddone 68 e corso Orbassano 72 (anche il [redacted]to). Telefoni 472.047 - 581.008.

KITCAR — **ALFASUD**
1.2-1.3 preparate belle anno '77-'78-'79 vetture veramente in ordine carrozzeria e meccanica. KitCar corso Belgio 101 tel. 899.9044.

AUTO AGENZIA PANERO
corso Tazzoli 4 - Torino, vi invita a visitare la sua esposizione di auto semestrali ed usate. Garanzia totale: auto in prova 10 giorni senza impegno di acquisto. Soddisfatti o [redacted].

AUTOINDUSTRIALE [redacted]occasione: Fiat 650 furgone '72 '78, Fiorino '78, 238 furgone [redacted], 242 [redacted] '79, TL 35 [redacted] 1980, TL 28 furgone dicembre '78, Mercedes '74, Transit furgoni '78 '78 '79, Transit carri centinati '79 '80, Transit 9 posti '73 '75, Alfa F12 motore nuovo '78, Bedford motore revisionato '79, VW 1800 furgoni e autoparti assortimenti [redacted] a [redacted] Pastorino 780.3450.

BMW
usate scelte e garantite alla [redacted]cessionaria C.A.S. via Pinelli 14 tel. 480.194 e corso Matteotti 47 tel. 547.294.

CAMPAGNOLA benzina 1980 perfetta 9 milioni. Autofrancia, corso Trapani 118 e corso Francia 341.

[redacted] isotermica su 241 diesel 1973 completamente revisionato vende Pastorino 780.3450.

COUPE' SPORT SM
SM 2700 coupé 4 comodi posti occasione garantita perfetta. Francar, corso Vittorio Emanuele 208, telefono 758.282.

KITCAR — **FIAT 127 SPORT**
n° 2 Fiat 127 Sport colore nero anno '79 '81 altre semestrali, garanzia della casa. KitCar c. Belgio 101 tel. 899.9044.

KITCAR — **FIESTA**
Ford Fiesta 1.3 anno '80 grigio metallizzato pneumatici P.6; Ford Escort Ghia modello 81 grigio metallizzato tetto apribile garanzia 1 anno. KitCar corso Belgio 101 tel. 899.9044.

FURGONI PULMINI
camioncini fuoristrada acquistasi e vendesi qualsiasi modello. Cedauto, corso Lecce 56/B, telefono 749.6417.

MERCEDES 240 D 81 blu unipropietario tutti gli accessori pochi km inurtata come nuova vende permuta rateizza Fiorauto via Stradella 82.

OPEL 2300 diesel azzurro metallizzato ottime condizioni 18 mesi unico proprietario qualsiasi prova e Jetta GLI bianca 14 mesi come nuova vende concessionaria Pastorino corso Sebastopoli 227.

SENZA cambiali vendiamo 126, Panda, 112, Ritmo, 131, [redacted] Romeo, Delta, Bmw. Corso Raffaello 3. [redacted].

TRANSIT carro 130 160 ultimo tipo, 1979 blu e azzurro centinati con telone unipropietario qualsiasi prova vende Pastorino 780.3450.

TRANSIT 100 furgone rosso fine 1978 overdrive come nuovo e furgone azzurro ultimo tipo 1979 eccezionale vende Pastorino 780.3450.

18 Acquisto alloggi

A. ACQU[redacted]**O** alloggio affittato scopo investimento. [redacted]. 549.505 chiedere interno 12.

A. [redacted] alloggio piccolo libero in Torino [redacted] 0141 - 32.932 (ore [redacted] Gianni).

[redacted]
chi vuol vendere alloggi, stabili, ville, rustici in [redacted] zone, [redacted] Mercato pagamento contanti! Aperto sabato pomeriggio. Corso [redacted]mo d'Azeglio 23, tel. [redacted].

(continua)

DEDICATO A CHI LAVORA:
[redacted] CF 2.3 DIESEL
MAGGIO A PREZZI BLOCCATI.

Bedford CF 2.3 diesel: un veicolo versatile, sicuro ed economico per il lavoro e per il tempo libero.
Bedford CF 2.3 diesel: una gamma completa [redacted] furgoni, promiscui, autotelai ed autocarri da 10 a 20 quintali di portata.
Bedford CF 2.3 [redacted] a prezzi bloccati dedicato [redacted] chi lavora.

PRESSO TUTTI I CONCESSIONARI BEDFORD
GENERAL MOTORS

Bomba danneggia all'Eur gli uffici del quartiere

ROMA — Una bomba ad alto potenziale è esplosa nel- [redacted] della XII Circoscrizione, [redacted] via Pietro Luciano 9, all'Eur, danneggiando [redacted] locali. L'ordigno, collocato sul davanzale della finestra dell'ufficio «licenze commercio», [redacted] a distruggere [redacted] suppellettili, [redacted] lesionato le strutture murarie dell'edificio. I [redacted] bomba sono [redacted] esaminati [redacted] artificiere. Si [redacted] grammi di polvere da mina collegati ad una miccia a len[redacted] combustione.

Scricciolo in carcere manifestazioni Uil

[redacted] — *Il prossimo comitato centrale della Uil, previsto in giugno, avrà tra i temi all'ordine del giorno il caso di Luigi Scricciolo e Paola Elia, i due sindacalisti accusati di collusione con* [redacted] *Br arrestati a Firenze all'inizio di gennaio* [redacted] *in prigione; la confederazione si esprimerà ufficialmente sulla vicenda, chiedendo anche alla Cgil e alla Cisl e ai partiti* [redacted] *comune impegno. Lo ha affermato* [redacted] *segretario confederale della Uil Giorgio Liverani, repubblicano — concordando con l'altro segretario confederale Enzo Mattina, socialista — intervenendo ieri* [redacted] *una manifestazione sul «caso Scricciolo» indetta* [redacted] *Uil* [redacted] *Roma e del Lazio. All'incontro hanno aderito le più importanti strutture di categoria* [redacted] *ed esponenti di forze politiche. Nel corso* [redacted] *manifestazione, indetta più genericamente sul tema «Riforma* [redacted] *codici* [redacted] *carcera*[redacted] *preventiva», sono stati letti ampi stralci di lettere* [redacted] *dal carcere* [redacted] *Scricciolo ed* [redacted] *loro amici e compagni.*

Arrestati sei terroristi uccisero l'assessore dc?

NAPOLI — Sarebbero sei le persone [redacted] nell'ope[redacted] antiterrorismo [redacted] nei giorni scorsi a Napoli [redacted] tuttora in corso. Si [redacted] di tre donne e di altrettanti uomini; [redacted] alcuni [redacted] anche l'identità. Si [redacted] di [redacted] Catone, Assunta Griso [redacted] quest'ultima, Giovanni [redacted] altri [redacted] arrestati [redacted] di Avellino e Campobasso. [redacted] Catone, Assunta [redacted] e Giovanni [redacted] sospettati di [redacted] partecipato [redacted] dell'assessore regionale democristiano [redacted] Delcogliano e del suo [redacted]tista Aldo Iermano.

I colleghi fumavano: impiegato risarcito

[redacted] — Il potente gruppo [redacted] pressione anti-fumo ha vinto in Australia una grossa battaglia grazie alla decisione [redacted] tribunale [redacted] Sydney che [redacted] ordinato [redacted] governo federale di [redacted] un indennizzo [redacted] di lire a un impiegato statale disturbato dal fumo delle sigarette dei suoi colleghi. [redacted] decisione viene considerata [redacted] sentenza-pilota per altri [redacted] di lavoro [redacted] potrebbero [redacted] costretti [redacted] risarcire i danni subiti [redacted] loro dipendenti [redacted] fumatori.

Roy Bishop [redacted] anni, impiegato come geometra al dipartimento [redacted] 17 aprile [redacted] agosto del 1980, fu costretto [redacted] lasciare [redacted] lavoro a causa di nausee [redacted] gravi irritazioni alla gola e agli occhi, tre diversi medici da lui consultati in quel periodo hanno detto che il Bishop [redacted] affetto da una leggera allergia che diventava incontrollabile dopo l'inalazione [redacted] del fumo delle sigarette [redacted] suoi colleghi.

Obiezione di coscienza mille domande in più

ROMA — Mille obiettori [redacted] coscienza in più rispetto a quelli dell'anno [redacted] svolgere [redacted] servizio [redacted] in luogo di quello militare. Lo prevede il ministero della [redacted] aspetta [redacted] domande [redacted] contro [redacted] 7000 dell'81.

[redacted] domande in [redacted] fine marzo, la [redacted] commissione istituita dal ministero per vagliare le richieste [redacted] riconoscimento dell'obiezione e insediata il 29 marzo scorso, [redacted] ha vagliate quasi [redacted] metà, respingendo il [redacted] per cento. Il presidente [redacted] commissione, [redacted]chetti, ha comunicato al ministro Lagorio che [redacted] pratiche [redacted] definite entro l'anno.

Una turista massacrata dall'elefante infuriato

HARARE — *Una turista americana* [redacted] *safari fotografico* [redacted] *Zimbabwe è stata aggredita* [redacted] *un elefante maschio che l'ha afferrata con la proboscide, l'ha scagliata in aria* [redacted] *l'ha poi calpestata, provocandole gravi lesioni multiple. L'animale è* [redacted] *alla fine ucciso* [redacted] *un cacciatore, che si è visto sospendere la licenza per due anni perché non aveva con sé il fucile pronto a sparare subito, quando l'elefante si* [redacted] *avventato sulla donna.*

La turista, Carole [redacted] *Zeeland* [redacted] *35 anni,* [redacted] *ricoverata nell'ospedale Parirenyatwa* [redacted] *le* [redacted] *diagnosticati: schiacciamento delle costole, lesioni e collasso di un polmone, danni* [redacted] *regione pelvica, frattura del femore, dislocazione di vertebre cervicali e profonde lacerazioni ad un braccio.*

FALKLAND, GUERRA ALLE PORTE PIANO DI PACE IN EXTREMIS DAL PERU': PIACE AGLI ARGENTINI

Il segretario dell'Onu ha annunciato il fallimento della [redacted] mediazione - Gli inglesi preparano uno sbarco di marines [redacted] cielo [redacted] elicotteri d'assalto - Si temono forti perdite nel Sud Atlantico

NEW YORK — Ufficialmente non [redacted] tratta più: il [redacted]gretario generale dell'Onu [redacted] de Cuellar ha [redacted] questa [redacted] di aver abbandonato «qualsiasi [redacted]vo di [redacted] diplomatica e concordata» della crisi per le Falkland. Secondo diversi esperti militari da questo momento in poi [redacted] deve attendere [redacted] l'inizio degli [redacted] inglesi sull'arcipelago per la riconquista dell'effettiva sovranità.

La guerra è [redacted] porte ma un inatteso segnale [redacted] pace viene dal Perù. Nessuno sa per [redacted] possa portare, [redacted] speranza [redacted] risor[redacted] extremis dopo l'annuncio dato personalmente dal presidente peruviano Belaunde Terry che [redacted] spiegato di [redacted] offerto [redacted] nuovo pia[redacted] a Gran Bretagna e Argentina. Terry ha detto an[redacted] essere in attesa della risposta dai governi di Londra e [redacted] Aires.

La [redacted] inevitabile», ha detto [redacted] tarda sera il ministro degli Esteri [redacted] Costa Mendez. Quest'ultima [redacted] del ministro sembrava centrata proprio sulla proposta Terry. Altre fonti del [redacted] di Buenos Aires avrebbero [redacted] que[redacted] piano «in linea [redacted] accettabile». [redacted] ha ancora detto: «Credo che le [redacted] porteranno alla pace».

«Le [redacted] sono fallite — ha [redacted] Anthony Parsons, il rappresentante britannico alle Nazioni Unite — per il semplice fatto che il governo argentino ha respinto globalmente [redacted] proposte britanniche». Le differenze toccavano numerosi punti, [redacted] cui la «insoddisfacente risposta» argentina in merito [redacted] ruolo degli attuali abitanti.

La politica [redacted] signora [redacted] il conflitto delle [redacted] è stata approvata [redacted] con 296 voti a fa[redacted] 33 contrari. Gli oppositori della linea del primo ministro [redacted] sono deputati laboristi [redacted] dell'ala sinistra [redacted] partito, che avevano chiesto questo voto nonostante il parere contrario [redacted] leader laborista [redacted] dell'ex premier Callaghan. La maggior parte [redacted] parlamentari laboristi si [redacted] astenuta.

La signora Thatcher [redacted] dichiarato ieri che per il momento [redacted] suo governo non intende [redacted] sul[redacted] questione della partecipazione o meno [redacted] squadre britanniche alla finale del campionato mondiale di calcio.

«Le perdite [redacted] pesanti, ma una volta che i britannici avranno stabilito una buona testa di ponte nelle isole penso che per gli argentini sarà finita», ha detto un'autorevole fonte dell'*Intelligence* americana dopo aver sottolineato «la primaria importanza del fattore meteorologico».

Secondo la fonte, che ha chiesto [redacted] essere identificata, [redacted] escludere [redacted] i britannici tentino un'invasione con mezzi anfibi, dato che [redacted] con[redacted] del [redacted] e la rigida temperatura proverebbero fin troppo le truppe. [redacted] più probabile invece che lancino una massiccia operazione essenzialmente basata sull'impiego [redacted] elicotteri [redacted] Non è escluso che durante [redacted] attacchi gli inglesi facciano intervenire i bombardieri «Vulcan».

Un ubriaco spara Freddato a colpi [redacted] mitra

MILANO — Un uomo è stato ucciso in [redacted] sparatoria con [redacted] polizia. E' Valter Facchetti, 33 anni, [redacted] a Milano in via Giambellino 143. Dedito al bere (e secondo alcune testimonianze sofferente [redacted] esaurimento nervoso, tanto che la [redacted] ne aveva chiesto più volte il ricovero in una [redacted] di cura) si [redacted] presentato ieri pomeriggio al bar già ubriaco e armato di pistola. Qualcuno ha chiamato il «113»: alla vista degli agenti si [redacted] messo a sparare; i poliziotti lo [redacted] freddato con una [redacted] di mitra.

Questa [redacted] ricostruzione della tragedia fornita [redacted] alcuni testimoni. Valter Facchetti entra nel bar Cristoforo in piazza Tirana 12. [redacted] tasca della giacca spunta il calcio della pistola. «*Dammi* [redacted] *bere*», grida [redacted] eccitato, pronuncia [redacted] sconnesse.

A questo punto Facchetti estrae [redacted] pistola: «*Io non ho paura* [redacted] *nessuno: se mi arrabbio mi metto a sparare*». Uno dei clienti presenti nel [redacted] riesce ad avvicinarsi al telefono e [redacted] fare il numero della centrale di polizia.

Arrivano due volanti, [redacted] gli agenti. [redacted] vista [redacted] divise, Facchetti spara [redacted] colpi in direzione [redacted] poliziotti e fugge. Rie[redacted] a raggiungere [redacted]

Affacciandosi dal balcone, al primo piano, Facchetti capisce [redacted] in trappola. Spicca [redacted] pochi metri per raggiungere [redacted] e continua a sparare. [redacted] agenti rispondono al fuoco e lo uccidono.

Vuole uccidersi la sorella di un br suicida

GENOVA — *Attilia Berardi, 63 anni, sorella del presunto «brigatista rosso» Francesco Berardi,* [redacted] *nell'autunno 1979 nel* [redacted]*re di Cuneo, ha tentato il suicidio. Si è recata al cimitero sulla tomba del fratello, poi, tornata a casa, ha telefonato a* [redacted] *nipote annunciandogli l'intenzione di uccidersi.*

Il parente è andato subito a casa della donna, che abita a Sestri Ponente, ma la porta [redacted] *chiusa* [redacted] *catenaccio.* [redacted] *chiesto l'in*[redacted] *vigili del fuoco: sfondata* [redacted] *porta, ha trovato la donna in cucina, vicino al* [redacted] *gas, svenuta. Attilia Berardi* [redacted] *stata ricoverata con riserva di prognosi nell'ospe*[redacted] *San Martino.*

[redacted] *Berardi, ritenuto il «postino delle Br»,* [redacted] *scoperto nel novembre* [redacted] *all'interno dell'Italsider, dove lavorava, mentre* [redacted] *volantini dell'organizzazione eversiva. Contro* [redacted] *lui, al processo per direttissima* [redacted]*rtecipazione a banda armata, testimoniò il* [redacted] *Rossa, che nel gennaio dell'anno successivo fu* [redacted] *dalle «Br».*

Berardi, dopo [redacted] *stato in altri penitenziari, venne trasferito a Cuneo. Nel carcere piemontese* [redacted] *trovavano altri presunti «brigatisti rossi», tra cui Enrico Fenzi, che* [redacted] *l'accusa* [redacted] *stato l'arruolatore dello stesso Berardi.* [redacted] *giorni dopo il* [redacted] *arrivo a Cuneo, Berardi si uccise impiccandosi in cella.*

I viaggiatori derubati fanno arrestare i ladri

Di notte sul treno, fra Domodossola e Stresa - Due «volenterosi» sono rimasti feriti

MILANO — [redacted] «Lombardia Express» Parigi-[redacted] cinque ladri, sorpresi a rubare durante la notte, hanno ingaggiato [redacted] furibonda [redacted] con i viaggiatori e, una volta riusciti a fuggire nella stazione [redacted] Stresa, [redacted] inseguiti e indicati ai carabinieri, [redacted] li [redacted] arrestati. L'episodio è accaduto nella [redacted] fra martedì e mercoledì, ma solo oggi se ne è venuti a conoscenza.

I cinque ladri [redacted] saliti sul treno alla stazione di Domodossola (Novara) e, approfittando [redacted] fatto [redacted] i viaggiatori dormivano, si erano [redacted] a rubare negli scompartimenti. Uno dei viaggiatori se ne [redacted] e [redacted] i cinque hanno in[redacted] coi viaggiatori [redacted] colluttazione. A [redacted] i ferrovieri [redacted] avvertito il capostazione [redacted] Stresa, perché [redacted] i carabinieri. [redacted] volta arrivati [redacted] Stresa, però, i ladri, [redacted] stati bloccati [redacted] passeggeri, [redacted] riusciti [redacted] divincolarsi e a [redacted] perché i carabinieri non erano [redacted] arrivati.

Uno dei passeggeri li ha però inseguiti e sul piazzale della stazione li ha indicati a una pattuglia [redacted] carabinieri che [redacted] sopraggiungendo.

Tutti e cinque sono stati fermati, interrogati [redacted] rilasciati. I nomi: Giuseppe La Quale, [redacted] anni; Dante Di Rubba, [redacted] anni; Michele De Cristoferi, [redacted] anni; Ugo Comune, 31 anni; Tommaso Pappacena, 26 anni; tutti residenti [redacted]lano.

Quando il treno [redacted] arrivato a Milano, due [redacted] viaggiatori, Egidio Perego e Gianfranco Rossi, [redacted] di Milano, [redacted]no stati medicati nell'ambulatorio [redacted] le ferite riportate durante la colluttazione [redacted]

«Gli Oneda hanno abusato della libertà religiosa»

Depositata la sentenza contro i due testimoni di Geova cagliaritani

CAGLIARI — *La Corte* [redacted] *di Cagliari ha depositato le motivazioni della* [redacted] *contro i* [redacted] *di Geova, Giuseppe Oneda e Consiglia Costanzo, condannati il 10 marzo scorso a* [redacted] *anni di reclusione per omicidio volontario nei confronti* [redacted] *figlia talassemica, Isabella.*

Nella sentenza, di [redacted] *cartelle, i giudici* [redacted] *dolo nel comportamento degli* [redacted] *sottolineando come i coniugi fossero* [redacted] *consapevoli che* [redacted] *maior porta alla morte senza* [redacted] *trasfusioni* [redacted] *si siano* [redacted] *ai provvedimenti presi in* [redacted] *occasioni dal tribunale* [redacted] *minorenni.*

«Gli Oneda — *è scritto* [redacted] — pur non desiderando la [redacted] della figlia, ri[redacted] coscientemente l'unica [redacted] che [redacted] potuta impedire per [redacted] trasgre[redacted] i principi [redacted] loro religione».

Sul punto dell'osservanza [redacted] *principio religioso alla base del comportamento degli Oneda, la sentenza* [redacted] *Corte d'assise di Cagliari è molto* [redacted] «Nel caso specifico — *si afferma* — il limite [redacted] libertà di religione è rappresentato dal diritto [redacted] vita. I doveri che i genitori [redacted] verso i figli [redacted] imposti direttamente e [redacted] vengono [redacted] in [redacted] salvo [redacted] quello [redacted] incapacità da parte dei genitori, [redacted] primo dovere è quello [redacted] mantenere [redacted] vita i figli».

Gli [redacted] *quindi, secondo i giudici, hanno abusato* [redacted] *libertà* [redacted] *religione* [redacted] *responsabili con la loro condotta* [redacted] *della figlia.*

La sentenza infine, rileva [redacted] *pubbliche si siano mostrate carenti nel caso di Isabella Oneda.*

Da domani è Fiera 150 stand ottanta espositori

Apertura alle 15 - Durerà fino a domenica 30 maggio Molto spazio all'agricoltura e all'artigianato - Le manifestazioni

La prima Fiera Commerciale Primaverile del Chierese apre i battenti sabato pomeriggio, maggio, alle 15, e li chiude domenica 30, alla sono stands (punta massima, mai registrata nelle tre precedenti autunnali) in rappresentanza di espositori, provenienti soprattutto dal Chierese, ma anche da tutto il Piemonte e da altre regioni. Due grosse manifestazioni sportive (campionato italiano di maratona Masters e campionato regionale di tona amatori Fidal), e alcune musicali allieteranno la settimana fieristica.

Tra gli espositori locali non mancheranno i produttori agricoli; ci sarà la Confraternita del Freisa offrire gratuitamente la degustazione del vino e ci gli artigiani della zona (intagliatori, materassai, artisti del ferro battuto, passamanerie, ecc.) e i commercianti dei generi più disparati (dagli elettrodomestici all'alta fedeltà, dai mobili all'abbigliamento, dalle automobili ai tessuti).

Sarà presente anche il Comune con stands illustrativi delle varie attività culturali svolte o in cantiere. E, in uno spicchio Fiera e loro riservata, ci saranno le «voci» dell'informazio- locale, i due settimanali e la radio libera.

5 metri quadrati di colori, di musica, di allegria: tanto è vasto in padiglione coperto allestito in piazza Europa, quasi il doppio di quello dell'ultima rassegna, Martino '81». Una novità anche nella struttura esterna, non più rivestita in lamiera, pannelli verniciati.

Ancora una volta Comune Chieri si è avvalso della collaborazione della Piemonte Fiere, una società di Moncalieri, specializzata nel settore dell'allestimento fieristico, che ha accumulato esperienza gli anni scorsi rassegne a Cuorgnè, a Borgo San Dalmazzo, Mondovì e Albenga: i risultati di questa collaborazione sembrano soddisfacenti.

Anche sul fronte della sicurezza tiincendio (la recente tragedia di Todi ha messo molte pulci nelle orecchie) sembrano sussistere problemi: vengono sistemati grossi estintori ogni due stands previste diverse uscite di sicurezza.

Quando sarà possibile visitare Fiera? Sabato, giornata di apertura, dalle 15 alle 23,30; domenica ,30 alle 23,30 (alle 11 ci sarà l'inaugurazio- ufficiale nel padiglione degli spettacoli che si trova al centro della Fiera); martedì dalle 9 alle 12,30 e dalle 17 alle 23,30; lunedì, mercoledì, giovedì e venerdì dalle 17 alle 23,30; sabato e domenica, ultime giornate, dalle 10,30 alle 23,30.

Questo il programma delle manifestazioni: sabato 22, 15: apertura visitatori; 21: nel padiglione degli spettacoli serata danzante con il complesso «I Rubini», ormai un «habitué» agli appuntamenti fierisitici chieresi. Domenica 23, ore 8,45: partenza in via Roma del 7° campionato italiano di maratona Masters; 9,15: partenza in via Roma del 2° campionato regiona- amatori Fidal di maratona; ore 10: concentramento in piazza Europa auto d'epoca, sfilata per le vie cittadine, soste in piazza Europa, nuova sfilata e afflusso nel cortile Municipio; ore 11: inaugurazione della 1ª Fiera Commerciale Primaverile del Chierese, nel padiglione degli spettacoli in piazza Europa, rinfresco offerto Martini Rossi, presenti sindaco e Giunta; ore 21: nel padiglione degli spettacoli serata danzante con «I Rubini».

25, 21: serata per i giovani con disco-music esibizione del gruppo «Lago dei Cigni», nel padiglio- degli spettacoli.

Giovedì 27, 21: serata di liscio «I Langaroli» di Telecupole, nel padiglione degli spettacoli.

Sabato 29, 21: serata per i giovani. Domenica 30, ore 21: serata danzante di chiusura con «I Rubini».

Maggio, profumo di... vacanze. La Fiera pensa pure agli amanti degli sport nautici ospita in sua sezione, che rappresenta novità prim'ordine, imbarcazioni attrezzature per sport acquatici. Accanto vengono esposti roulottes, tende da campeggio, tutto ciò che interessa gli appassionati delle «nature».

Per accogliere questi generi, gli organizzatori hanno pensato ad una struttura all'aperto, di 2500 mq, semplicemente recintata pannelli e coperta da tettoia. Una disposizione forse più propria per prodotti commerciali po' particolari, che richiedono maggiore spazio. Per la Fiera, questa presenza è sicuramente motivo di maggior prestigio e mancherà attirare visitatori da lontano.

Appuntamenti

Domenica mattina 8,45 partirà da piazza Europa il settimo campionato italiano Masters di maratona sulla distanza classica dei 42,195 chilometri, organizzato dall'Atletica Chierese A&O in collaborazione con il Comune ed Comitato regionale Fidal. Al via atleti di grande valore quali Acquarone, primatista mondiale Masters dei 10 mila metri, De Palmas, campione mondiale di maratona per la categoria, Panetto campione europeo di maratonina. Al nastro di partenza anche ex-azzurri come Bassi, Binato Bonini. le donne di rilievo la presenza di Maria Pia d'Orlando, quarta ai campionati assoluti italiani di maratona. Il percorso si snoda attraverso colline chieresi e toccherà Pessione, Poirino, Riva, Buttigliera, Moriondo, Arignano, Andezeno e traguardo in via Roma Chieri. L'organizzazione prevede un grande afflusso di concorrenti da ogni regione d'Italia.

In occasione della Fiera, comunque un momento di aggregazione di notevole importanza, il comune Chieri indice raccolta di fondi da devolvere beneficio dell'Associazione italiana per la lotta contro il cancro.

Le offerte cittadini verranno raccolte durante Fiera, presso gli stands dei due settimanali locali e radio libera, presenti nel padiglione.

«Invitiamo tutta aderire questa iniziativa — spiegano gli amministratori comunali —. Come ci è venuta l'idea? Recentemente abbiamo visto la campagna di fondi per battaglia tro il «male del secolo» avviata dalla trasmissione televisiva Portobello». Ci è sembrata una buona. La rilanciamo ai chieresi, speriamo nella loro sensibilità».

Renault Master vi sfida alla prova

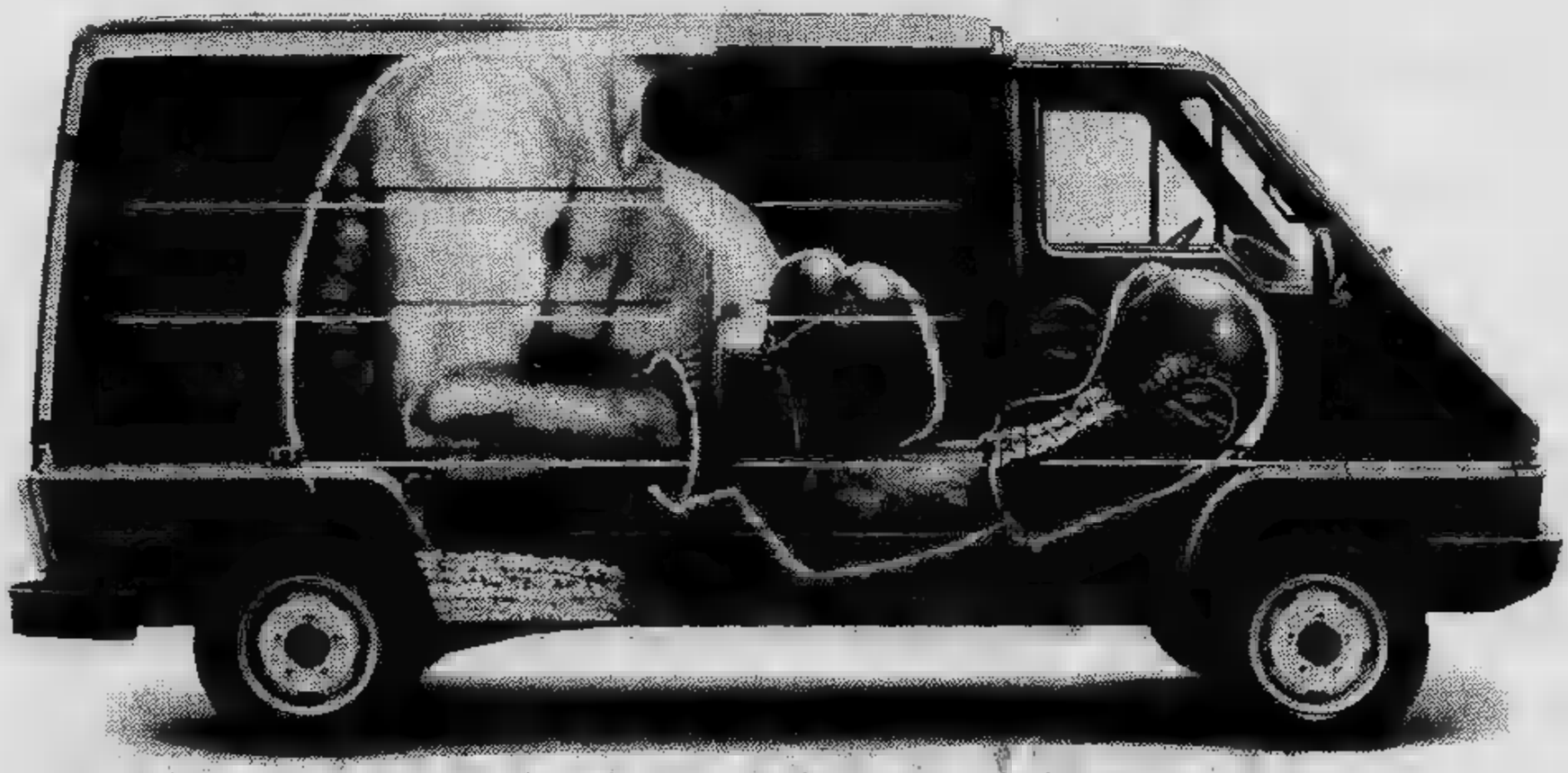

Agili, potenti, robusti, i nuovi Renault Master vi aspettano per un giro di prova. Passo lungo o corto, trazione anteriore posteriore, trasporto merci o persone, motore diesel 2445 cc., nella gamma dei nuovi pesi medi Renault Master c'è sicuramente quello che fa al vostro. Fatevi avanti, i vincitori sarete voi.

Master
PORTATA: 14 - 18 Q.LI

RENAULT Veicoli Industriali

Concessionaria **COLOMBO & C.**

S.S. 10 - Regione Valdichiesa - Tel. 0141/94469 - Villanova d'Asti (AT)

Siamo presenti
Fiera
Commerciale Primavera
Chieri 22-29 maggio

Mobili, materassi, vestiti per bimbi e pannelli solari

Il meglio cioè di quanto sanno offrire le botteghe e aziende locali integrato da un pizzico di tecnologia

Paradossale la prima edizione della Fiera di Maggio nasce a... novembre, nel profumo cardo che leva dagli orti chieresi. E' stato, infatti, lo strepitoso successo della rassegna commerciale, agricola e artigianale San Martino, svoltasi dal 7 al novembre '81, a suggerire l'idea agli amministratori comunali ed agli operatori commerciali.

Cinquantamila visitatori provenienti da tutta regione, record di stands (centododici), splendido bilancio collaborazione con Piemonte Fiere, la ditta specializzata nell'allestimento: i convincenti connotati di manifestazione che era tornata da tre anni allietare i festeggiamenti del San Martino. *«Perché non riprovarci fra sei mesi? — si domandava sindaco Rocco —. Con la bella stagione la gente sarà invogliata ad uscire, tutti hanno di novità. Viviamo l'uno all'altro conoscerci. Una fiera in primavera, ecco che cosa ci vuole».*

Detto fatto. riallacciano e irrobu- i rapporti la allestitrice, riannodano già dopo Natale i contatti con negozianti, artigiani, agricoltori. Si decide.

Ma che cosa può significare una fie- nella storia nell'economia di Chieri? Per quella novembre c'è tutto un passato, quando porte dell'inverno, nella poetica stagione «di cui la arata e seminata attende in letargo il freddo il gelo, giunge inaspettatamente l'«estate» di San Martino, il protettore dei traslochi, riporta ai nostri giorni, sbiadito dal tempo, il ricordo dei contadini che sloggiavano dai campi verso mezzadrie, dei vecchi carri trainati che prendevano la strada del «trasloco». Allora soltanto, la gente chierese faceva festa secoli passati, una festa triste e di speranza insieme, perché si stipulavano i contratti per annata era un rischio per tutti.

Questa è, nella tradizione, l'origine della Fiera San Martino, appuntamento di ringraziamento e propiziatorio, con un significato quasi religioso.

Certi connotati restano, oggi, in questa primaverile che presenta meglio che sanno offrire botteghe, e torchi chieresi, ma può negare l'aspetto più prettamente economico, poetico: gna del genere fa entrare molti quattrini nelle casse comunali e fornisce spinta pubblicitaria a produttori e prodotti locali.

Un fotografico uno per «aspiranti giornalisti» daranno tocco più alla settimana Fiera Chieri si prepa- iniziare. Il primo, organizzato dalla radio libera locale in collaborazione dei due settimanali locali e con l'assessorato alla Cultu- della città aperto coloro che amano la fotografia. Due temi tra cui scegliere («La fiera ciale chierese primavera» e «Da sala di posa: così la vedo io»), due se- (bianco e nero, foto a colori).

Il secondo organizzato dall'altro settimanale locale, in collaborazione con la casa Einaudi e librerie chieresi Libricadabra e Libreria dell'Arco: rivolto soprattut- ai giovani, alunni e studenti città. Si richiede di scrivere un articolo su scelta tra cinque proposti («Impressioni di visita alla Fiera», «Brevi interviste agli espositori», «Come vorrei la Fiera '83», «La Fiera, occasione d'incontro di aggregazione», «Se non hai visitato la Fiera, perché?»).

Al quarto appuntamento della Fiera commerciale, gli espositori poco che quintuplicati: furono diciotto nell'edizione San Martino '79, oggi sono saliti a Qualitativamente e quantitativamente, si nota «cambio di marcia».

Passeggiando per i padiglioni si potranno ammirare mobili, materassi vestiti per bambini, anche pannelli solari, automobili, elettrodomestici.

Rispetto alle edizioni '79 e '80, la Fie- dell'81 propose una novità di grande rilievo: più l'angusto padiglione coperto piazza Dante, comodo spazio nella ben più grande piazza Europa, decentrata e servita da più como- posteggi. Il «trasloco» consentì di aumentare il numero degli stand: da 82 nell'80 a 112 l'anno scorso. Per questa edizione, nessuno ha dubbio l'opportunità scelta di piazza Europa.

Cambiano anche gli assessori, cambiano le giunte municipali. La ras- '79 è del democristiano Fabaro, quella '80 del collega di partito Cestonaro, l'ultima socialdemocratico Tosco, quale resiste tuttora nella carica di assessore al commercio bat- quindi i «rivali» per due fiere

CORTEVESIO SERAFINO
dal 1909
★
OREFICERIA
OROLOGERIA
OTTICA
ARGENTERIA
CHIERI (To)
Via Vittorio Emanuele 34, tel. (011) 947.2684

erregi elettronica
Via C. Balbo 52
Tel. (011) 942.3985
Impianti di antifurto e antirapina per grandi medie piccole aziende, per capannoni appartamenti ville, tv a circuito chiuso per controllo macchinari, cancelli, personale ecc. con possibilità di controllo visivo anche da lunga distanza per mezzo del telefono.

RISTORANTE AIRALI

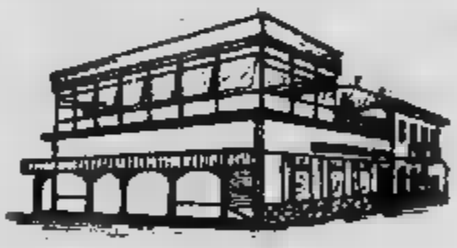

Specialità piemontesi
Ampi saloni per ricevimenti
Chiuso il giovedì
CHIERI (To) - Fr. AIRALI
Strada prov. da Chieri Gassino, 31 - Tel. 947.2841

Eden Cremeria Eden
IL GELATO ARTIGIANO
CHIERI (TO)
Via Carlo Alberto, 9 - Tel. 942.3310

Il nuovo piano per il commercio e l'isola pedonale

Siamo alle battute finali: «Probabilmente vedrà la luce entro giugno» - Il dibattito e le posizioni dei vari partiti

La prima edizione della Fiera Commerciale Primaverile Chierese [illegible] in un momento di [illegible] e [illegible] fra gli operatori del settore. Tengono banco, infatti, in questa settimana le questioni poste dal nuovo piano commerciale, la cui stesura è alle ultime battute dopo i confronti con le varie commissioni di categoria (commercianti fissi ed ambulanti a attende il voglio decisivo [illegible] missioni consiliari, prima di approdare in Consiglio comunale per l'approva- (« *speriamo entro giugno*» commenta l'assessore al Commercio, socialdemocratico Tosco).

[illegible] discute dell'inadeguatezza di una struttura commerciale capace di frenare l'esodo degli acquirenti verso i supermercati i negozi Torino, che offrono gliore qualità prezzi spesso più convenienti, esercitare richiamo sul popolazioni della campagna che si estende verso l'Astigiano, di borghi e paesini che per vicinanza dovrebbero gravitare Chieri invece, per una ragioni cui non estranei i fattori ciali, finisce per fare capo ad Asti. Se, dunque, il commercio chierese «perde clienti» verso Nord, che fare per invertire la tendenza? Questo è il problema che il piano commerciale tenta di risolvere.

Si tratta, secondo Tosco, di agire due fronti. Da un lato, potenziare l'offerta di beni di consu- di qualità, grado di sollecitare il portafoglio della medio-alta borghesia, che spesso abitudine o per convinzione frequenta boutiques negozi della metropoli.

Prime vittime sono i negozianti centro storico, per più snocciolati lungo via Vittorio Emanuele, cuore pulsante della città sotto ogni aspetto. Piccoli, frammentati, impegolati in reciproca e spietata che provoca il rialzo dei prezzi, stretti d'altra parte fra costi crescenti dovuti appunto alle dimensioni ridotte e impossibili avviare la ristrutturazione loro locali causa blocco delle procedure di risanamento edilizio, i negozianti hanno bisogno una via d'uscita.

La Giunta fornirla loro con il piano del commercio, il quale lato elimina gli ostacoli agli interventi di pala e piccone, agendo insieme alla revisione degli strumenti urbanistici, dall'altro spinge riunire le forze, puntando tutte le carte sul miglioramento della qualità delle merci poste in vendita.

Il secondo fronte su cui è impegnata l'amministrazione riguarda il potenziamento mercializzazione di beni di consumo portata dei ceti medio-bassi, soprattutto operai, pensionati, disoccupati, che sono in costante preoccupan- aumento a Chieri come altrove.

tratta di realizzare centri di vendita del tipo «discount», cioè una via di mezzo fra negozi al dettaglio e all'ingrosso, che offrano acquirenti vasta gamma prodotti prezzi Le attenzioni sono tutte puntate sul progetto del centro commerciale strada Riva, di cui si parla da anni costrutto obiettivo, le amministrazioni comunali sempre eluso. L'attuale Giunta è intenzionata fargli vedere luce, e questo si appellata in primo luogo agli operatori commerciali chieresi, loro capire che se non metteranno per realizzare essi stessi il centro, sarà Comune ad accorciare tempi della soluzione dando via associazioni commerciali esterne che non attendono altro che poter mettere le mani su quota di mercato forte in teoria di mila quirenti. Nel piano l'amministrazione comunale indica di tempo, in modo far gli interessati con certa urgenza.

tutte queste questioni i commenti moltiplicano. La dc si è riservata di vagliare il piano commerciale con i suoi esperti del più appromomento che lo strumento discussioricicla più di un aspetto delle elaborazioni che le giunte precedenti guidc hanno effettuato corso degli anni pur giungere una concretizzazione.

Il maggior partito, che all'opposizione, condivide gli orientamenti di fondo, questo scontato, ma certo parco osservazioni critiche amministratori.

Il pci, che sostiene la Giunta laica, ha assunto una posizione favorevole agli obiettivi piano commerciale, quali rivendica la paternità. Esso appunta le sulle conseguenze che ristrutturazione del commercio nel centro cittadino produrrà sulla vita di relazione e sociale, sottolineando che saranno senz'altro positive.

Se la città vecchia rinacommercialmente, nuova gente vorrà insediarsi, vi spinta all'intervento negli abbandonati fatiscenti; in definitiva parte di Chieri, la più suggestiva lasciata all'incuria verrà riscoperta «salotto». Per ottenere questo «miracolo», secondo i comunisti, imporrà soluzione dell'isola pedonale che avvolga via Vittorio Emanuele e le piazze attigue. Obiettivo, questo, che psi, pli, pri, psdi — le forze che Chieri — dividono.

Per la tua Alfa Romeo
CONCESSIONARIA
NOVAR
COFI LEASING
DILAZIONI FINO A 42 MESI
CHIERI
Vendita e esposizione
C.so Torino 17 - Tel. 942.5155
Assistenza
P.zza A. Mosso 5 - Tel. 947.0212

USATO COME NUOVO
CON GARANZIA
DI 1 ANNO

Rivoiel srl
SPURGHI
Via Buozzi 16/9 - MONCALIERI - Tel.640.73.65 - 640.52.46
Costruzione e manutenzione fognature pubbliche private - Spurgo pozzi neri e fosse biologiche - Prosciugamenti - Disostruzioni fognature con autopompe ALTA "CANAL JET"
INTERVENTI URGENTI

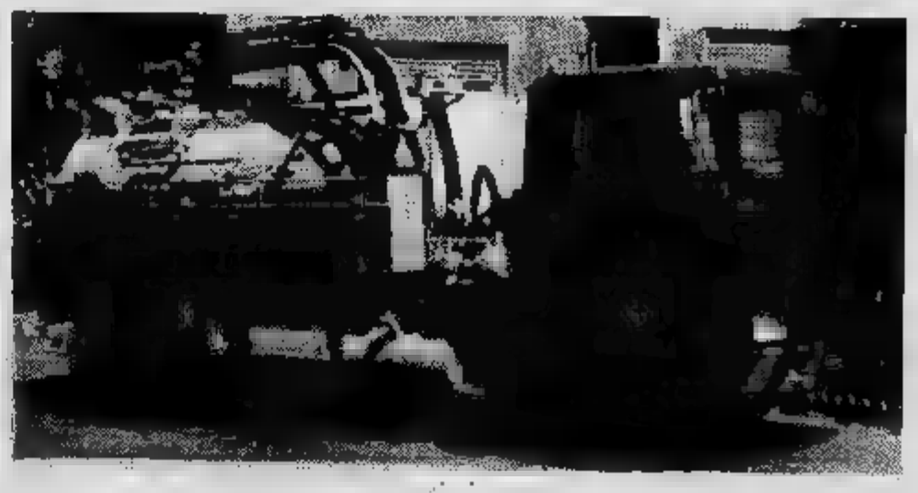

SAME
• Trattori a 2 • motrici da 30 a 160 HP
• Motori industriali
• Mietitrebbiatrici
• Presseraccoglitrici
• Macchine fienagione raccolto
VENDITA - ASSISTENZA - RICAMBI
Concessionaria di Zona:
Ditta Cavagliato
Via Carmagnola, 7 - Poirino
Telefono

centro applicazione lenti
OTTICA SIGNORELLO
Via V. Emanuele n. 54 - Tel. 9472709 - CHIERI

E gli ambulanti protestano: dove finirà il mercato?

Nel piano commerciale c'è un capitolo, ma varie soluzioni hanno dato origine a polemiche e scontri - I vari pareri

«*Sono dieci che l'amministrazione nale ci prende in giro. Siamo stufi mangiare polvere o calpestare fango in piazza Dante*».

Andrea Lapi, rappresentante dell'Anva, l'associazione categoria degli ambulanti chieresi, è deciso a farsi sentire nelle stanze che contano.

Il problema dei mercati torna d'attualità questi giorni per merito piano commerciale, che vi dedica un capitolo parte. Una «ferita» nel tessuto economico cittadino, perché alle proteste dei venditori costretti fare il loro lavoro in condizioni ambientali tutt'altro che accettabili si aggiungono i disagi cui soffre la popolazione. Nei giorni di mercato, città entra in specie di «galleria del caos», da cui a volte sembra venire

Il rischio accresce per i generi alimentari. Eppure, Chieri non potrebbe vivere mercato. so- la prova conseguenze della decisione, presa alcuni anni or sono, di cancellare mercato di piazza Mazzini, il cosiddetto «marcà dj euv» (mercato uova), per motivi sociali ed urbanistici allora giustifi-ti.

Secondo Tosco, che ha diretto la stesu- piano commerciale, la ristrutturazione pa-lazzo civico comporterà fra non molto tempo il tra- del piazza Dante in altre piazze, come esempio piazza Europa, che verrà pavimentata, coperta tettoia e dotata servizi indispensabili. Che invece merca- frutta verdura martedì mattina, che si svolge in piazza Umberto? La sorte è incerta. Alcune forze politiche sono una soluzione radicale, cioè per la pure di questo dal tro storico ed il suo trasferimento in Piazza Europa. Altri partiti d'accordo, ritengono che centro di vendita degli ambulanti città vecchia sia indispensabile, pena lo sbilanciamento del peso commerciale ed il depauperamento centro cittadino. Tosco su queste posizioni: «*Mercato e negozi si integrano* — spiega —. *Se eliminiamo i primi, occor- mettere piedi strutture compensazione per i secondi*».

Per il comunista D'Anna, mercato del sabato deve rimanere ancorato ai vecchi quartieri: «*E' provato* — dice — *che commercianti fissi si fanno concorrenza, il mercato chierese agisce da fattore calmierante prezzi. Ed allora si la funzione sociale, quella di "anima" del centro storico*».

La dc discute questi giorni la bozza di piano commerciale e per il momento non si pronuncia. Attende verificare progetto i suoi tecnici. Gli ambulanti parecchio «arrabbiati» lo Scudo Crociato, responsabile loro di lunga catena promesse regolarmente lasciate marcire nei cassetti degli assessorati.

Da anni vanno chiedendo alle giunte municipali un impegno concreto realizzazione piazza attrezzata mercato, con asfalto tettoia. Finora non sono accontentati.

Parente, venditore di frutta e verdura e delegato sindacale degli ambulanti, riassume le rivendicazioni della categoria: «*Siamo d'accordo a trasferire i banchi in piazza Europa martedì il venerdì mattina. mercato del sabato pomeriggio, invece, nostro giudizio dovrebbe restare in piazza Dante finché non cominceranno le opere di ristrutturazione* (la trasformazione della piazza in d'accesso al palazzo municipale n.d.r.). *In seguito, Comune dovrà concedere un'altra area, fra quelle che noi riteniamo adeguate: via piazza Cavour*». mercato di piazza Umberto? *Dovrà sparire. Troppo stretta quell'area, quasi un'impresa raggiungerla gli autocarri per scaricare e caricare le cassette*».

Servizi di **Mirella Caponi**

CASA della BOMBONIERA

di Giuliana SAETTI

...Un tocco di classe
per un regalo successo
Oggetti Orientali - Capodimonte - Onice
Alabastro - Ottone eleganti Cristalli

partecipazioni
Nozze - Battesimi - Comunioni -

OMAGGIO A TUTTE LE SPOSE
Torino 111 - - CHIERI (To)

FOTO BOSIO

Via Borgarelli 3,
Cambiano
Tel. 944.0117

Vi invita visitare lo stand n. 50 della 1ª Fiera Commerciale Primaverile 1982 a Chieri in piazza Europa dal 22 al 30 maggio.

Troverete il meglio delle apparecchiature fotocine:

CONTAX - YASHICA
NIZO - HASSELBLAD
HETZ - MINOX
VIVITAR - GEPE

Studio tecnico e di consulenza

geom. BOSCO MARIO

Chieri, di Città 2A, tel. 942.2491

VENDE IN CENTRO A CHIERI locale commerciale metri quadri in casa ristrutturata.

IN CENTRO A alloggi di di- composizioni prezzi convenienti. Possibilità mutui finanziamenti.

RUSTICI Pino Torinese, Passerano Marmorito e Cossombrato.

O AFFITTA locali artigianali 100 400 800 mq liberi. Possibilità mutui e finanziamenti.

offre ogni tipo utile presenti

M.R.A.C. s.n.c.

IN

per edilizia,

Vetrine per negozi,
Pareti mobili, gelosie

Via Conte Rossi di Montelera 57
Chieri - Tel. 942.2475

Controfinestre - sali scendi con zanzariera

A costo alla concorrenza
Produzione camera e vetri in genere

DITTA FLORIS GIUSEPPE

Telefono interno M.R.A.C.
945.11.84

AUTOCARROZZERIA

CHIERAUTO

NOVARINO GIOVANNI

verniciatura forno raddrizzatura e revisione a stagno lavorazione artigianale

CHIERI
vicolo Albussano, 1 - tel. (011) 947.2046

TORINO

Concessionario per Torino provincia della bilancia elettronica

LARIO
Curioni e C. Como

GASSINO - CHIERI
TORINO
Tel. 960.6113 - 960.0348

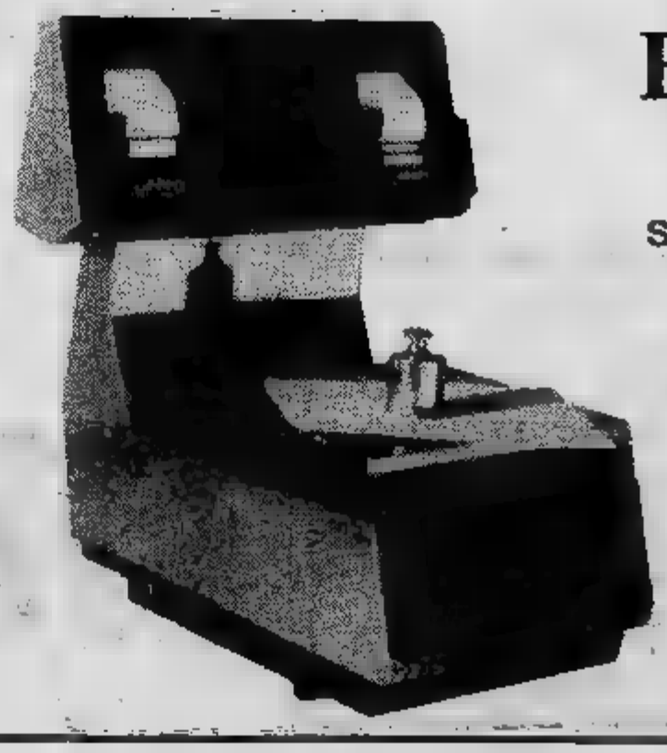

BILANCE
FERRERO

Bilance elettroniche
Stampanti peso prezzo
Data e codice
Etichettatrici
Impianti pesatura automatica elettronica
Affettatrici automatiche
Affettacarne
Tritacarne e segaossa

OMAS

Pinerolo in Fiera sotto la cupola di un tendone

Fino al 30 maggio in piazza III Alpini, 57 espositori Altri 29 saranno sistemati in un'area vicina all'aperto

Pinerolo e il Pinerolese, che in poco tempo [illegible] passati da un'economia quasi esclusivamente agricola [illegible] una tipicamente industriale e commerciale, hanno bisogno di essere conosciuti e di diffondere i proprii prodotti.

Le due tradizionali occasioni di «lancio pubblicitario» e di affermazione economica sono state finora la Fiera di Primavera, allestita quest'anno il [illegible] aprile, [illegible] l'ancor più consolidata esposizione dell'artigianato locale alla fine di agosto.

Dall'anno scorso però l'Associazione commercianti di Pinerolo ha sentito l'esigenza di valorizzare ulteriormente le capacità imprenditoriali delle aziende [illegible] dei negozi della [illegible] organizzando una rassegna commercia- [illegible] vera [illegible] propria.

L'iniziativa ha avuto successo tanto da indurre a riproporla sino al 30 maggio. L'esposizione è situata nel centro della cittadina, nella vasta piazza 3° Alpini sotto uno smisurato tendone bianco.

Dice [illegible] geometra Domenico Rossetto che cura gli aspetti organizzativi: *«Nella seconda edizione della rassegna commerciale è aumentato notevolmente il numero degli espositori. Saranno 57 quelli che allestiranno il loro stand sotto la cupola del tendone e altri 29 quelli che, per ragioni di spazio, [illegible] collocati in un'area vicina [illegible] all'aperto. La gamma merceologica dei prodotti [illegible] delle più vaste. Prevalgono i commercianti che espongono mobili, in alcuni casi anche di grosso pregio e qualità, [illegible] poi non mancano tutti gli altri generi dall'abbigliamento, alla ferramenta alle radio, tv e stereofonia. Non sono rappresentati ovviamente gli alimentari».*

«Visto l'afflusso [illegible] pubblico registrato l'anno scorso — continua — *e gli sforzi organizzativi che l'Associazione commercianti ha dovuto accollarsi, ad esempio per il telone, è stato deciso di far pagare il prezzo del biglietto nei giorni [illegible] maggiore afflusso, il sabato [illegible] la domenica. La cifra non è delle più alte, mille lire. Durante i giorni lavorativi invece l'ingresso è completamente gratuito».*

La rassegna commerciale sarà inaugurata stamattina alle 11,30 alla presenza degli amministratori locali, dei rappresentanti delle organizzazioni dei commercianti e con la partecipazione dell'assessore regionale al Commercio, Domenico Marchesotti.

Già in questi giorni la città vive giorni di grande animazione. A parte l'interesse degli operatori economici della città, i pinerolesi [illegible] gli abitanti dei centri vicini o delle valli circostanti avvertono il richiamo della manifestazione. Migliaia e migliaia [illegible] persone si apprestano a invadere il centro e ad abbinare al «passeggio» un'occhiata alle occasioni che il panorama espositivo può far venire in mente.

Abbinati alla rassegna commerciale non ci saranno convegni o [illegible] delle tante iniziative culturali che caratterizzano [illegible] animano la vita sociale di Pinerolo. Manifestazioni che potevano far concorrenza nell'arco che va dal 22 al 30 maggio sono anzi state spostate. L'obiettivo [illegible] è di non sminuire quella che può essere un'opportunità offerta ai cittadini e ai valligiani della zona per conoscere le novità dei vari settori e per approfittare delle occasioni.

Bordunale & Elena
IMPRESA RESTAURI
DECORAZIONI
IMPERMEABILIZZAZIONI
PIAZZA MARCONI, 7
0121/3992 - PINEROLO

ALMAC
VIA DIAZ, 15 - PINEROLO
PROGETTAZIONE, COSTRUZIONE, [illegible]
ARREDAMENTI NEGOZI
[illegible] componibili - attrezzature complete bar/ristoranti
impianti aspirazione e condizionamento dell'aria
ASSISTENZA TECNICA DI OGNI MARCA MACCHINE CAFFÈ
ED ATTREZZATURE VARIE
tel. [illegible]

Insieme
S.S. PIOSSASCO - PINEROLO
TEL. 905 84 35 - CUMIANA
SUPER SPACCIO ALIMENTARE
alimentari - casalinghi
APERTO ALLA DOMENICA

Erboristeria Medicinale
Balcet
P.za San Donato, 46 - tel. 22723 - PINEROLO
PRODOTTI
OMEOPATICI

Una città militare che cerca un nuovo volto

In programma la sistemazione di un'area industriale, il ricupero della collina e il lancio commerciale

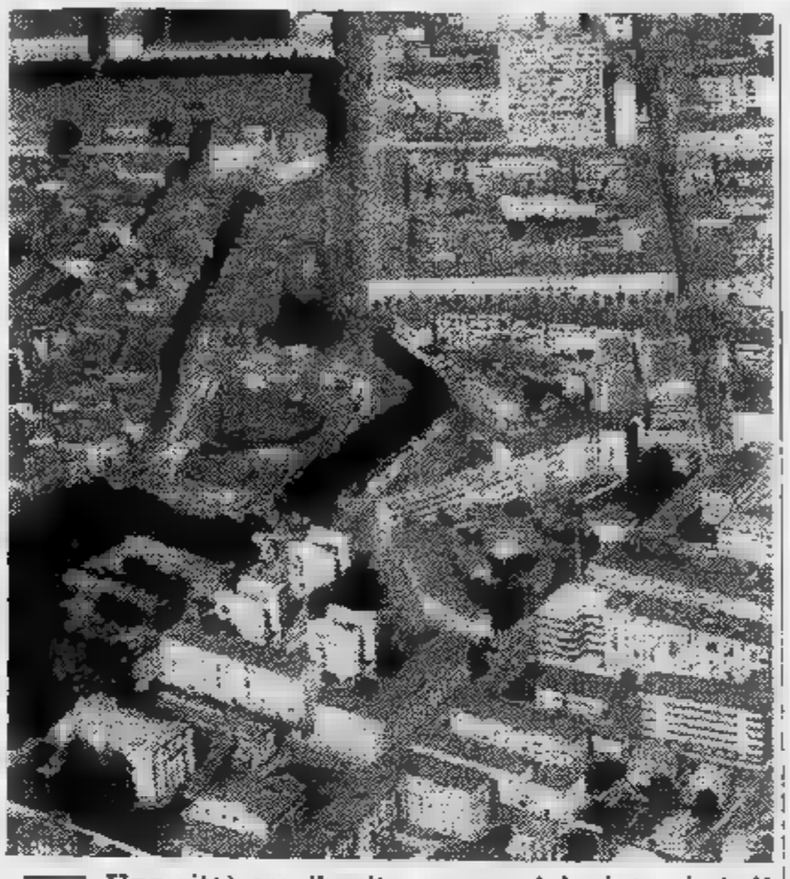

Una città con il volto umano. Adagiata ai piedi delle Alpi, ■ 40 chilometri dal Sestriere, favorita da un clima benigno e da una terra generosa, ricca di tradizioni storiche e culturali mai dimenticate e sempre rinverdite, Pinerolo non si è mai lasciata ingoiare dal triangolo industriale per mantenere quasi intatto il suo ruolo di «giardino» nell'affogata provincia torinese.

E' un impegno che anche gli amministratori non hanno voluto fallire: «*Pinerolo* — è stato affermato — *deve restare una città vivibile, residenziale quasi pur non dimenticando lo sviluppo economico dettato dai tempi, per non restare tagliati fuori dal contesto piemontese. Mantenere il più possibile intatta* ■ *nostra bella collina che circonda come un anfiteatro l'abitato è il nostro contributo insostituibile ed irrinunciabile all'ecologia della regione*».

Non è, in fin dei conti, che un riallacciarsi al passato. Sino al 1930 Pinerolo era una città caratteristica, forse unica in Italia. La campagna, divisa in piccole proprietà, occupava la maggior parte della manodopera, ■■ c'era anche una larga fetta della popolazione che gravitava attorno al centro urbano, abitato da ben tremila militari, la maggior parte dei quali appartenenti alla cavalleria.

Le caserme, la scuola di equitazione celeberrima, i 1200 cavalli e le ricchezze che gli ufficiali, quasi tutti di nobile famiglia, spendevano davano lavoro e benessere all'intera cittadina. Molte delle bellissime ville padronali che oggi arricchiscono le pendici attorno alla città risalgono proprio ■ quell'epoca in cui i militari erano una vera e propria casta che aveva creato un nucleo sociale attorno ■ cui ruotava l'intera vita della zona.

Dopo la guerra le ■■■ sono cambiate rapidamente. La cavalleria aveva già finito da tempo di essere un'arma importante ed il numero dei militari ■ man mano diminuito facendo entrare in crisi il settore commerciale. Per ritrovare una crescita e cenni importanti di ripresa economica bisogna attendere gli Anni 60 quando arrivano e si insediano importanti industrie metalmeccaniche nei paraggi (prima fra tutte la Riv Skf).

Intanto i contadini hanno abbandonato in numero sempre maggiore le campagne, tanto da far calare l'importanza dell'agricoltura nell'economia locale dall'80 che era al 20 per cento del totale. Nel pieno «boom» economico sembrava addirittura che le fabbriche dovessero inghiottire inesorabilmente anche Pinerolo sull'asse sviluppatosi sulla linea Torino-Orbassano-Rivalta. Ma ■ questo punto ■ avvenuto lo stop e la retromarcia.

Attualmente si sta cercando di porre ordine al disordinato sviluppo del passato. Sono in discussione, anche con consigli comunali aperti recentissimi, la creazione di una nuova area industriale (abbinata a zone destinate ■ servizi) in modo da tutelare ■ resto del territorio e della città e garantendo i presupposti di una crescita indispensabile per non soffocare il tessuto economico. E' in questo contesto di decisioni (che influenzeranno il futuro di Pinerolo almeno sino al 2000) che ■ anche in corso, dopo anni di rigida salvaguardia, il tentativo di aprire la splendida collina ■■ ■■ interventi conservativi delle dimore già esistenti che a nuovi selezionati insediamenti abitativi.

A far da contrappunto, ■ commercio locale ha deciso anch'esso di riqualificarsi incentivando le rassegne già esistenti (la Fiera di Primavera ■ la Mostra dell'artigianato locale di fine agosto) ■■■ una rassegna commerciale che, iniziata in sordina l'anno scorso, ■ già «esplosa» nella seconda edizione aperta da domani.

Servizi ■ **Marco Vaglietti**

TRATTORIA
"Da Vitalino"

Specialità pesce
chiuso
lunedì sera
e martedì

10060 FROSSASCO
Via Pinerolo 14
Telef. (0121) 52.191

OBERTO F.lli
V. Buniva 83
Tel. 74.405
PINEROLO
G.B.C. Italiana
Radio - TV
Alta fedeltà

MASSIMINO & BESSO
(S.N.C.)
Macchine
Mobili per ufficio
Registratori cassa
Sistemi contabili
PINEROLO
Piazza Roma, 23
Tel. (0121) 22.886

ŠKODA

4 PORTE
2 CILINDRATE
1050 E 1200 CC.

TURBAUTO s.n.c.
Via Valpellice, 105 - Tel. 500.719
SAN SECONDO DI PINEROLO

VENDITA - ASSISTENZA - SERVIZIO

Saab Turbo. Perché chi dice turbo dice Saab.

TURBAUTO s.n.c.
Via Valpellice, 105 - Tel. 500.719
SAN SECONDO DI PINEROLO

VENDITA - ASSISTENZA - SERVIZIO

REITA *moquette è bello*
SEZIONE ARREDAMENTO - ARTICOLI TECNICI - PAVIMENTI
Corso Torino, 154 - PINEROLO - Tel. 0121/22205
MOQUETTE - ■■■■■ - LINOLEUM - ■■■■■■■■■■■■■■■ - ■■■■■■■■■■■■■■■ E GUAINCIALI
PIRELLI

ECONOMICI

18 Acquisto [redacted]

ACQUISTASI anche soffitato mono bilocale servizi libero zona centro semicentro, [redacted] tanti 22 milioni. Tel. 687.634.
ACQUISTEREI appartamento libero recente qualsiasi zona pagamento contanti. Tel. 599.657.
ACQUISTEREI [redacted] Torino libero [redacted] camera tinello preferibile [redacted] - Santa Rita - Centro limite 38 milioni. Tel. 539.181.
ACQUISTO alloggio (anche non [redacted] subito, purchè garantito [redacted] entro [redacted] bre). Pagamento [redacted] subito, saldo consegna chiavi. Telefonare 517.591 (chiedere signor Orso).
[redacted]QUISTO appartamento libero in Torino 1-2 camere cucina o tinello servizio anche [redacted] Tel. 33.98.32 negozio.
[redacted] privato alloggio libero in Tor[redacted] qualsiasi [redacted] 1 o 2 camere tinello cucini[redacted] prezzo modico pagamento contanti tel. 659.166.
[redacted] dal proprietario [redacted]mera tinello cucinino [redacted] 539.722 ore negozio 640.7437 pasti.
ALLOGGIO comodo ai servizi libero [redacted] cucina bagno anche trascurato ma in[redacted] decoroso acquisto. Tel. 481.114.
APPARTAMENTO [redacted]dio signorile 2-3 camere cucina preferibile piano alto con ascensore acquisto in contanti 481.114.
CERCASI in Torino 1-2 camere cucina servizi anche occupato. Pagamento contanti. Tel. 396.768 - 369.183.
[redacted] libero in Torino di 2 3 camere cucina pagamento [redacted] contanti tel. 332.059.
CERCO urgentemente appartamento libero [redacted] tinello cucinino piano [redacted] con ascensore pago per contanti. Tel. 539.181.
COMPRO in contanti alloggio libero in Torino di 2-3 camere tinello cucinino bagno. Telefonare 29.07.56.
MANSARDA acquisto [redacted] centro libera subito possibilmente con [redacted] disponibili contanti 15 milioni. Tel. [redacted].
[redacted] bile decoroso con servizi completi acquisto [redacted] in contanti 481.114.
MONOLOCALE o mansarda liberi acquisto a Torino per investimento con possibilità servi[redacted] interno. Tel. 539.181.
PRIVATAMENTE urge acquistare [redacted]oggio 2-3 camere salone in qualsiasi zona di Torino. [redacted] negozio 599.977.
[redacted] acquista appartamento libero in Torino. Telefonare 780.4741.
PRIVATO acquista villetta con giardino: 3-4 camere servizi zona Collegno Pianezza Rivoli Rosta. Tel. 780.2433 ore pasti.

URGENTEMENTE
cerchiamo appartamenti liberi o affittati costruzioni nuove o vecchie qualsiasi dimensione in Torino e cintura Cassalegno corso R. Margherita 7 tel. 839.8444.

19 Vendita alloggi

A.A. ATTICO Santa Rita piano 7° angolare libero: 2 camere cucina bagno terrazzo costruzione 20ennale vendesi. Tel. 587.193.
A.A. FIDALCASE A libero Centro Europa prestigioso signorile piano alto: saloncino 3 camere cucina abitabile doppi servizi box auto, L. 163 milioni. Tel. 501.248.
A.A. FIDALCASE B libero corso Montecucco signorile soggiorno camera tinello cucinotto servizi 95 milioni. Tel. 501.246.
A.A. FIDALCASE C libero corso Peschiera signorile salone camera [redacted] servizi posto auto 125 milioni. Tel. 595.808.
A.A. FIDALCASE D libero corso Unione piano alto soggiorno 3 camere cucina servizi 120 mq 134 milioni 500 mila. Tel. 501.248.
A.A. FIDALCASE E libero piazza Massaua ottimo camera tinello cucinino servizi mq 50 L. 39.500.000. Telefonare 583.548.
A.A. FIDALCASE F libero c. Traiano ottimo 2 camere tinello cucinino servizi 80 mq L. 78 milioni. [redacted]808.
[redacted] FIDALCASE G libero Mirafiori ottimo ca[redacted] tinello cucinino servizi ingresso cantina 41 milioni. Tel. 503.348.
A.A. FIDALCASE H libero pressi corso Lecce camera tinello cucinino servizi ingresso 45 mq L. 32 milioni. Tel. 501.246.
A.A. FIDALCASE I libero adiacente corso Sebastopoli ottimo camera tinello cucinino servizi, L. 47 milioni. [redacted] 501.246.
A.A. FIDALCASE L libero c. [redacted] signo[redacted] soggiorno camera tinello cucinino [redacted] 71.500.000 [redacted] 595.808.
A.A. FIDALCASE M libero Collegno S. Monica recente 2 camere cucina [redacted] ingresso L. 71 milioni 500 mila. [redacted].
A.A. FIDALCASE N libero Collegno c[redacted] Francia signorile camera tinello cucinino [redacted] vizi 60 mq 53 milioni. Tel. 503.345.
A.A. FIDALCASE O libero affare Rivoli centro 2 camere cucina servizi [redacted] cantina, L. 58 milioni 500 mila. Tel. 595.808.
A.A. FIDALCASE P libero Moncalieri signorile piano alto: 2 [redacted] tinello cucinotto servizi, 86 milioni. Tel. 503.348.
A.A. LIBERO alloggio con box auto ampio 2 camere tinello zona Traiano 68 milioni. L'Istituto 517.591
A.A. LIBERO largo Francia in signorile stabile soggiorno [redacted] camere cucina abitabile piano alto 115 milioni. L'Istituto 517.591.
A.A. LIBERO zona Galileo Ferraris-Matteotti soggiorno camera cucinotta ottimo stato 65 milioni 500 mila. L'Istituto 517.591.
A. ALLOGGIO libero casa signorile corso Francia 1° piano anche adatto uso ufficio privato vende. Telefonare 594.727.
A. ALLOGGIO libero signorile corso Francia: 2 camere tinello cucinino bagno veranda privato vende. Tel. 726.795.
A. ALLOGGIO libero signorile corso Francia 2 camere tinello cucinino bagno veranda privato vende. Tel. 726.795.
A. [redacted] A libero corso Vittorio Emanuele fronte Valentino signorilissimo ampio salone [redacted] ampia lavanderia tripli servizi box più posti auto giardino condominiale rifiniture di pregio tel. 657.516.

Una pelle delicata può usare un deodorante qualsiasi?

Un prodotto inadatto può essere causa di irritazioni, specie quando la pelle è delicata.
Per questo è necessario un deodorante efficace ma non aggressivo, e che [redacted] più protegga a lungo.

Un sistema deodorante naturale

Realizzato con un nuovo principio attivo estratto da piante agrumarie, annulla gli effetti della traspirazione, senza irritare.

N[redacted] modifica [redacted] flora batterica

Non contiene antimicrobici di sintesi che potrebbero interferire negativamente sulla naturale flora cutanea.

Previene il [redacted] odore

Il sudore appena si forma è inodore; il deodorante Virginiana ne blocca le alterazioni causa di irritazioni e cattivi odori.

Neutralizza le sostanze irritanti

Il deodorante Virginiana previene le irritazioni. La sua formulazione a pH isoepidermico annulla le reazioni alcaline conseguenti al ristagno del [redacted] dore.

Una composizione totalmente naturale

È costituito da:
- Distillato [redacted] Hamamelis
- Oli essenziali agrumati
- Acidi di frutta
- Alcool di frutta.

Controllato nel Centro Ricerche "La Carignana"

Sottoposto a rigorosi controlli farmacologici, il deodorante Virginiana risulta perfettamente tollerato anche dalle pelli più delicate.

VIRGINIANA

specialista in pelli delicate

Kelémata

A. [redacted] B [redacted] via [redacted] appartamento in palazzina signorile 4 [redacted] cucina abitabile doppi servizi posto auto giardino condominiale [redacted] conveniente tel. 657.516.
[redacted] D libero in piazza Bengasi ampio luminoso 2 camere cucina servizi L. 43 milioni dilazioni tel. 657.516 657.160.
A. [redacted] E libero adiacenze corso Lecce ampio signorile 3 camere cucina servizi vero affare ampie dilazioni tel. 657.516 657.160.
A. [redacted] F libero vero affare a L. 44 milioni 3 camere cucina servizi casa decorosa Piazza Nizza tel. 650.7063 650.7784.
A. [redacted] G libero corso Agnelli ampio luminoso 2 camere cucina servizi L. 48 milioni ampie dilazioni tel. 657.516 657.160.
A. [redacted] H libero recente piazza Rebaudengo luminoso saloncino camera tinello cucinino servizi mq 80 ample dilazioni tel. 650.7063.
A. [redacted] I libero v. S. Donato monocamera arredata con doccia L. 12 milioni sufficiente contante L. 2 milioni. Tel. 657.516 - 657.160.
A. [redacted] L libero corso Francia (piazza Massaua) luminoso ampio 2 camere tinello cucinino servizi dilazioni tel. 657.516 657.160.
A. [redacted] M libero piazza [redacted] completamente ristrutturato 2 camere cucina [redacted] ample dilazioni tel. 657.516 - 650.7063.
A. [redacted] [redacted] Pozzo Strada vero affare a sole L. 36 milioni 2 camere cucina servizi [redacted] ample dilazioni tel. 650.7063 - 657.516.
A. [redacted] O ottimo investimento in Crocetta 4 camere cucina [redacted] doppi ingressi a L. 46 milioni dilazionabili tel. 657.515.
A. SERGI vende libero 1978 salone 2 camere cucina bagno mansarda 50 mq box 70 milioni mutuo e dilazioni tel. 372.142.
A. [redacted] vende libero [redacted] piazza Rivoli 2 camere cucina ingresso bagno balconi cantina mutuo dilazioni tel. 372.142

A. SERGI vende libero Settimo signorile prezzo affare [redacted] camere cucinotta ing[redacted] bagno box giardino dilazioni. Tel. 530.801.
A. [redacted] vende libero [redacted] signorile soggiorno 3 camere cucina ingresso bagno [redacted] giardino dilazioni. 530.801.
A. [redacted] vende[redacted] 20 km da Torino recente signorile soggiorno camera cucinotta ingresso bagno box prezzo affare. 530.801.
A. SERIM vende libero via Servais in complesso residenziale signorile salone 2 camere cucina biservizi più mansarda 90 mq collegata internamente box. Tel. 519.801.
A. STUDIO A. libero via della Orfane soggiorno angolo cottura camera biservizi finiture di lusso. Tel. 885.541 839.7916.
A. STUDIO A. libero via Pisa B. Milano 2 camere cucina termo bagno 65 mq 40 milioni e dilazioni[redacted] 885.541 839.7916.
A. ZONA corso Svizzera vendesi in casa signorile [redacted] 3° piano ingresso 2 camere soggiorno cucina e servizi [redacted] tel. 011/293.301.
A. 22.000.000 Parella termo centrale ingresso camera cucina bag[redacted] 2 balconi cantina. Falla & Bertinetto 741.2874.
A. 38.000.000 libero Barriera di Milano: ingresso camera cucina bagno 2 balconi. Falla & Ber[redacted] 741.2874.
A Rivoli appartamento libero recente spazioso di salone due camere cucina doppi servizi box auto Gaberti vende 958.9483/9.
A San Benigno (15 km da corso G. Cesare) nuovi varie dimensioni a partire da 36 milioni più 12 di mutuo, permute, personale sul posto sabato [redacted] piazza Italia Matera [redacted]9.5069.

A TORINO
[redacted] a verde in palazzina signorile 1° piano vendesi salone 3 camere cucina abitabile doppi servizi possibilità studio mutuo dilazioni. Tel. 596.852 - 584.811 ufficio.
[redacted] subito [redacted] tinello cucinino [redacted]vizi recente radiale Moncal[redacted] più mutuo dilazioni SIS 519.977.
ADIACENTE a via Rossini libero 3 camere cucina servizi a L. 45 mili[redacted] più mutuo. Tel. [redacted].
[redacted] corso Francia [redacted] (Collegno) vuoto 2 camer[redacted] tinello cucinino 100 [redacted] 83 milioni 500 mila dilazionabili tel. 532.409.
ADIACENTE La Mandria libero recente saloncino 2 camere tinello cucinotta servizi box L. 88 milioni. Finci, tel. 505.681.
ADIACENZE corso Potenza alloggio libero di 2 camere tinello [redacted] bagno [redacted]e. Casa-Nova 336.91[redacted].
ADIACENZE via Passobuole via Fiecchia libero subito 2 camere cucina servizi 35 milioni Spazio 80 vende tel. 513.916.
AERONAUTICA pressi corso Francia libero attico 2 camere tinello cucinino bagno terrazzo affare tel. SIS 532.554.
AFFARE 518.966 libero adiacente corso Peschiera signorile: [redacted] camere tinello cucinino servizi. Facilitazioni pagamento.
AFFARE 518.966 vende S. Paolo casetta indipendente con 2 alloggi di 3 camere cucina servizi giardino ottimo prezzo.
AFFARE alloggio occupato zona centro (via Giulio) di [redacted] camere cucina bagno L. [redacted] milioni più mutuo. Casanova 337.634.
AFFARE centrale libero 1 camera cucina servizi ottima manutenzione 26 milioni più 8 mi[redacted] in comode rate SIS 532.080.

[redacted] Trapani recenti alloggi abitabili 1/2 camere cucina termo bagno da L. 24 milioni dilazionabili tel. 549.765.
AFFARE libero ampio 2 camere tinello tutti servizi recente 2 arie largo C. Massaia 65 milioni dilazionabili SIS 532.080.
AFFARE libero Aeronautica (via Messina) [redacted] camere tinello [redacted] recente 67 milioni [redacted] mila dilazionabili [redacted]77.
[redacted] libero 1 [redacted] tinello servizi zona Corso Belgio 27 milioni più 8 milioni pagabili in comode rate SIS 519.977.
AFFARE pressi corso Francia (via Asiago) libero [redacted] cucina bagno termo anche adatto studio medico 33 milioni 500 mila dilazionabili. Contraedile tel. 532.409.
AFFARE Ulip 518.966 vende libero corso Palermo camera tinello cucinino servizi 28 milioni 900 mila rateabili.
AFFARE ve[redacted] Francia[redacted] Rivalta 2 camere tinello cucinino bagno box in villa 62 milioni con giardino. Tel. 637.796.
AFFARE via Bricceretto definizione frazionamento ultimo alloggio 2 camere tinello servizi riscaldamento centrale. L. [redacted] milioni [redacted] dilazioni tel. 472.202.
AFFARE via G. Reni libero camera tinello cucinino bagno termo ascensore 42 milioni 500 mila sufficiente 40% contante. Centraledile tel. 530.163.
AFFARE vuoto pressi Mer[redacted] Generali camera [redacted] bagno termo 25 milioni più mutuo. Tel. Setim 467.741.
AFFARE zona S. Rita alloggio occupato di camera tinello cucinino bagno [redacted] aria L. 10 milioni più mutuo Casa-Nova 337.634.
ALLOGGIO libero di camera cucina ingresso bagno cantina vendo in via Pinerolo zona Aurora dilazioni. [redacted]. 657.472.

ALLOGGIO libero lussuoso 200 mq (S. Rita via Boston) salone 3 camere cucina doppi servizi box auto 280 milioni con sconto 10% se contanti. Tel. Bertelli 548.426.
ALLOGGIO recente zona Vanchiglia camera tinello servizi [redacted]oso biriposti[redacted] 29 milioni più 8 milioni rate SIS 532.080.
ALLOGGIO recente libero salone 2 camere cucina biservizi centro residenziale Torino Nord 96 milioni più mutuo SIS 532.080.

ALLOGGIO
signorile in Milano mq 90 circa causa trasferimento permutasi con simile a Torino zona S. Rita Crocetta. 595.852 - 584.811 ufficio.

AMMINISTRATORE vende 11 mansarde stessa casa alloggi di camera cucina servizi zona Porta Nuova. Tel. 545.626.
ANDEZENO 15 km da Torino nuova costruzione salone [redacted] camere cucina biservizi e box L. 88 milioni più [redacted] milioni [redacted]. Tel. 383.445.
APPARTAMENTI in nuovo complesso di ville a [redacted]era dopo Stupinigi. Castagnole Piemonte appena ultimate ingresso salone 1 camera cucina servizi 72 milioni altri tagli di salone 2-3-4 camere 10% acquisto 30% [redacted] 60% dilazionati senza [redacted]. Sis 519.977 - 532.080.
[redacted] rifinitissimo libero [redacted] Vittoria (via Coppino) [redacted] tinello biservizi volendo box SIS 519.977.

APPARTAMENTO signorile via Calandra angolo corso Vittorio mq 150 servizi, attualmente occupato, 175 milioni. Auste 585.607 - 587.774.

ATTICO c. Orbassano (Parco Rignon): camera tinello termobagno terrazzo casa '69, 30 milioni e dilazioni. 553.280 - 537.217.
ATTICO libero Statuto: salone 3 camere cucina servizi terrazzi L. 130 milioni. Centro Immobiliare tel. 548.153 - 516.229.
ATTICO libero signorile corso Grosseto 140 mq salone camera tinello cucinino balcone terrazzo 30 mq vendesi. Tel. 988.2903.
ATTICO Santa Rita luminoso saloncino 2 camere tinello cucinino servizi terrazzo 40 mq. 108 milioni dilazioni tel. 657.516 - 657.160.
ATTICO zona Crocetta camera tinello servizi mq 55 doppia aria prezzo interessante Baldi vende. Tel. 011/502.516.
AVIGLIANA nuovo signorile zona residenziale in palazzina 4 vani box, volendo mutuo. Grimaldi Rivoli 953.2832.

BARRIERA MILANO
libero recente camera cucina ingresso [redacted] gno [redacted] milioni [redacted] contanti 15 milioni tel. 532.760 - 53[redacted].

BELLISSIMO libero 2 camere tinello cucinotto bagno 1° piano adatto anche ufficio zona Gemini vendo. Tel. 779.733.
BERGAMASCO 659.831 650.9849 corso Montecucco via Fattori libero lussuoso salone 2 camere tinello cucinino 2 servizi.
BERGAMASCO 659.831 - 650.9849 c. Rosselli libero signorile panoramico salone 2 camere cucina 2 servizi terrazzo box.
BERGAMASCO 659.831 - 650.9849 Lungo Po Cadorna appartamento panoramico composto da soggiorno camera cucina servizi.
BILOCALI di 35 mq circa con giardino uso investimento in residenza a 22 km Torino L. 22 milioni 500 mila più 12 milioni mutuo. Telefonare 383.445.
BORGARO Villaretto in stabile recente appartamenti liberi di: 2 camere tinello cucinino servizi termo ascensore da L. 55 milioni. Centro Immobiliare tel. 548.153 - 516.229.
BORGO S. Paolo libero piano alto ben tenuto 2 camere tinello cucinotta bagno ripostigli termo ascensore. Tel. 505.538.
BRANDIZZO libero nuovo signorile 3 camere tinello cucinino biservizi 78 milioni affare volendo box. Centraledile 530.163.
CARMAGNOLA via Avigliana 10 in stabile recente rinnovato 1-2 camere tinello termo bagno ascensore liberi ed occupati da 25 milioni 300 mila rateabili box auto personale in loco pomeriggio U[redacted] 537.421.
CASA bifamiliare a Rivalta di Torino abitabili mq 500 circa [redacted] ristrutturare prezzo [redacted] L. 99 milioni più [redacted] mutuo. [redacted]. 383.445.
CASABIANCA grandioso signorile a Santena due camere tinello cucinino servizi box 53 milioni meno mutuo tel. [redacted].
[redacted]A libero zona Mirafiori signorile due [redacted] tinello cucinino [redacted] posto [redacted] to 72 milioni tel. 531.008.
CASABIANCA libero zona corso Regina Margherita [redacted] Principe Oddone [redacted] arredato L. [redacted] milioni tel. 531.310.
CASABIANCA libero corso Vercelli [redacted] tre camere [redacted] piano alto [redacted] milioni dilazionabili tel. [redacted].
CASABIANCA libero signorile Settimo Torinese ampio due camere tinello cucinino servizi 62 milioni dilazioni tel. 531.310.
CASABIANCA vende libere e arredate nove monocamere indipendenti nello stesso stabile L. 95 milioni tel. 531.008.
CASALEGNO A 839.8444 corso Q. Sella (precollina) libero spazioso saloncino 2 camere cucina servizi cantina riscaldamento centrale 2 [redacted] sufficiente 30% c[redacted].
[redacted]EGNO B 839.8444 via Lessona (S. Donato) camera cucina con angolo cottura [redacted] 24 milioni minimo contanti 30%.
[redacted] B 839.8444 via Orvieto (M. Campagna) libero camera tinello cucinotto servizi cantina. Sufficiente 30%.
CASALEGNO B 839.8444 via Luini (M. Cam[redacted]) libero 2 camere cucina servizi cantina 74 milioni minimo contanti 30%.
CASALEGNO Z 839.8444 via Principessa Clotilde libero 5° ultimo piano camera cucina servizi 43 milioni sufficiente 30%.
CASAMERCATO A 650.3805 vende libero in corso Vercelli alloggio composto da 3 camere cucina abitabile servizi [redacted] 90 4 balconi, cantina. Lire [redacted] milioni rateabili.
CASAMERCATO B 650.3805 liberi 1-2-3 camere, tinello, casa semirecente quasi centrale. Possibilità di dilazioni.
CASAMERCATO C 450.3805 libero via Maria Vittoria signorile salone 3 camere cucina biservizi disimpegno. Permute.
CASAMERCATO C 650.3805 libero via G. Bruno (Lingotto) 2 camere tinello [redacted] servizi. Piano alto. Dilazioni.

(continua)

[redacted] VANTAGGI DEL NUOVO, IL PREZZO DELL'USATO.

LE [redacted] ESCLUSIVE DELL'"USATO COME NUOVO".

- Garanzia completa 1 anno.
- Riparazione gratuita parti meccaniche ed elettriche.
- Assistenza gratuita in Italia.
- Rimborso spese per guasti avvenuti in Europa.
- Traino gratuito in caso di guasto.
- Macchina in sostituzione.
- Servizio pronto intervento 24 ore su 24.
- Auto di tutte le marche.
- Usato con 49 esami.

"USATO COME NUOVO" DI TUTTE LE MARCHE DA:

Concessionario Alfa Romeo.
arcar
Corso Trieste 10 - Moncalieri

Concessionario [redacted] Romeo.
BRANCA
Corso Francia 197 - Rivoli

Concessionario Alfa [redacted]
CARE
Strada Lanzo 179 - Borgaro

OROSCOPO OGGI

di Raffaella Girardo

[illegible] (21 marzo - 20 aprile)

[illegible] preannunciano [illegible] quanto [illegible] è opportuno che [illegible] proposito [illegible] maggiormente prudenti nei rapporti coi parenti specie se con essi avete affari in [illegible]. [illegible] più convinti dei vostri sentimenti [illegible] di [illegible] un'eventuale dichiarazione.

[illegible] (21 aprile - 21 maggio)

Giornata positiva [illegible] gli aspetti. Siate decisi ed abbiate [illegible] nelle vostre capacità. Nei rapporti [illegible] i collaboratori potrete [illegible] magnanimi al massimo: [illegible] fortuna e la vostra [illegible] lo permettono. Buoni i [illegible] affettivi e [illegible].

[illegible] [illegible] maggio - 21 giugno)

Un aspetto negativo [illegible] Luna contribuirà [illegible] [illegible] di reagire e comunque impedita [illegible] un simile stato [illegible] vi prenda [illegible] [illegible] perché finirete [illegible] complicazioni [illegible] soli. In [illegible] successo. Nuove interessanti ma [illegible] tutto [illegible].

CANCRO (22 giugno - 22 luglio)

[illegible] giornata è alquanto favorevole: vi stancherete [illegible] po' [illegible] riuscirete a portare [illegible] termine larga [illegible] delle [illegible] iniziative. [illegible] indispensabile che dimostriate tenacia e dinamismo e riuscirete anche a propiziarvi una promozione [illegible] comunque [illegible] miglioramento. Buoni [illegible]

LEONE (23 luglio - 22 agosto)

Rassegnatevi fin d'ora a [illegible] perché [illegible] Buona invece la vita professionale. Soprattutto per chi lavora in proprio ci potrà essere un allargamento del giro della propria clientela e un'interessante collaborazione. Per i dipendenti: [illegible] per cambiamenti.

VERGINE (23 agosto - 22 sett.)

[illegible] giornata di [illegible] pianificare meglio i vostri programmi di lavoro: avrete [illegible] possibilità di riuscita ma sarà necessario che [illegible] applichiate con [illegible] massima serietà. In [illegible] prudenti e [illegible] necessario: [illegible] il partner [illegible] vi [illegible]

BILANCIA (23 sett. - 22 ott.)

Nel campo del lavoro sarete oberati [illegible] parecchi impegni: sappiate programmare meglio la [illegible] attività in modo da potervi [illegible]. [illegible] amore siate meno superficiali se volete [illegible] maggiori soddisfazioni. Prudenza [illegible] con un [illegible] potrebbe [illegible] pericoloso.

[illegible] (23 ott. - 22 nov.)

[illegible] e Mercurio [illegible] [illegible] in buon [illegible] [illegible] contribuiranno [illegible] favorirvi. Soprattutto nei [illegible] modo di cogliere grandi [illegible] in amore [illegible] prudenti e soprattutto cercate di non [illegible] timore: riuscirete, nonostante le apparenze contrarie, ad ottenere risultati eccezionali.

[illegible] (23 nov. - 21 dic.)

[illegible] sfera degli interessi si presenta attualmente poco favorita dagli [illegible] che, invece, propizieranno in modo [illegible] tutto particolare le [illegible] di cuore. [illegible] lavoro, [illegible] il momento, non riuscirete [illegible] ottenere grandi soddisfazioni [illegible] sarà quindi opportuno che siate prudenti.

CAPRICORNO (22 dic. - 20 genn.)

La giornata [illegible] presenta nel complesso particolarmente positiva per quanto [illegible] il [illegible] [illegible] il merito. [illegible] [illegible] una particolare congiunzione di Nettuno ed Urano vi [illegible] garantirà il successo negli affari. [illegible] invece gli [illegible] [illegible] vostro [illegible] vi [illegible] parirà fondato.

ACQUARIO (21 genn. - 18 febbr.)

[illegible] vostra vita [illegible] [illegible] do un periodo alquanto critico, soprattutto le persone coniugate che [illegible] no in [illegible] senso [illegible] propria vita turbata [illegible] di parenti. [illegible] nel lavoro il periodo non [illegible] [illegible] troppo favorito: [illegible] più concilianti con i colleghi.

PESCI (19 febbraio - 20 marzo)

Avete sì delle buone iniziative; vi manca però una certa fantasia nel realizzarle: generalmente le soffocate, intanto, nella mediocrità. E' necessario che voi nutriate maggior fiducia [illegible] vostri collaboratori: [illegible] così spontanee possibilità di collaborazione. Buona la vita sentimentale.

DI QUESTI GIORNI

I fatti di cronaca tradotti in versi da Gaetano Fiorentino

La tentazione

Quello che han costruito a Sollicciano / [illegible] un [illegible] moderno e razionale. / Non ci [illegible] più le celle col pitale, / ma con la doccia, il bagno [illegible] il divano.

Per garantire [illegible] trattamento [illegible] / [illegible] un clima domestico giovanile, / ha la televisione, ogni locale, / nonché la radio sopra il canterano.

Obbietta il ministero competente / che l'edificio non [illegible] sicurezza; / e non vuole servirsene per niente.

C'è [illegible] altro rischio: quello dei reati / che, per trovare alloggio, con scaltrezza / potrebbero inscenare gli sfrattati.

KOKY

NILUS

CIRCHI

[illegible] [illegible] [illegible] il [illegible] [illegible] meraviglia. Tutti i giorni il spettacoli ore 16,30-21,30. Festivi 3 spett. 14,45; 17,30; 21,30. Parco della Pellerina. Tel. 766.813. Improrogabilmente fino al 30 maggio.

GALLERIE E MUSEI

ARALDO (via [illegible] 3 - tel. 331.764): oggi [illegible] ore [illegible] alle 12 collettiva. [illegible] [illegible] [illegible] [illegible] Anna Ciari, Antonio Mascia.

ARTE ANTICA (L') (v. Volta 9, t. 515.834): incisioni del XV al XVIII secolo.

ARTE CENTRO - QUAGLINO: Albano Marcelli e Roberto Spreghini.

ARTE CLUB (via Brofferio 3): Ponzio IV.

ARTENOVECENTO (v. M. Cristina 67): P. Frosecchi.

AVERNA (v. C. Alberto 24, tel. 532.662): 800: omaggio a Follini.

EMMEDUE (Re Umberto 10): Maestri 800.

GRAFICA 18 (c. Casale 307, 890.048): Campigli e De Chirico.

LA ROCCA: 82 Sport Bat.

L'ARIETE (v. Bava 4, t. 832.076): opere di maestri figurativi.

LA BALETTA (v. Cesana 71): personale Umberto Olagnero.

LO FARO - ROMA (v. S. Giovanni in Laterano 280): Corrado Maori.

PONTICI: Andrea Canavero.

[illegible] ARTE (tel. 877.397): S. Margrini.

SALONE DELL'ACCADEMIA [illegible] NA (via Accademia Albertina 6): «Gaudenzio Ferrari e la sua scuola. I cartoni cinquecenteschi dell'Accademia Albertina». Mostra promossa e organizzata dagli assessorati alla Cultura della Regione Piemonte [illegible] Provincia di Torino e dall'Accademia [illegible] Belle Arti Torino, fino al 30 maggio 1982. Ingresso libero. Orario di apertura 9-12; 16-19. Tutti i giorni escluso il lunedì.

SALUZZO: «6° Mostra mercato nazionale dell'antiquariato», dal 1° al 23 maggio, orario feriale 15-20,30, sabato 10-12,30 e 15-23; domenica 10-12,30, 16-20,30.

SPIRALI (via Arsenale 35): Mariarosa Paolo, acqueforti.

SA (v. Maria Vittoria 18): Renato Guttuso, opere grafiche recenti e nuove.

ASSOCIAZIONE PIEMONTESE GALLERIE ARTE MODERNA

ARIETEA: pers. Vivi Ferrigato.

BERMAN (v. Arcivescovado 9): [illegible] miche di Lenci [illegible].

CAVOUR - [illegible] (v. Cavour [illegible]: espone Clemente Palma. [illegible] ne ore 21.

CITTADELLA (v. [illegible] 31): Alice, Lobalzo, Pescutti, Tallano.

DAVICO: Luigi Nervo sculture.

DOCUMENTA: Eduardo Arroyo.

FOGLIATO (Mazzini 9): F. Zuccarello.

GIESSI (p. Solferino 2): personalità dell'arte contemporanea, oli e grafica.

IDEOGRAMMA (De Gasperi 35): Gilardi, Liu, Mario, Monaco, Tardori, Tomaselli, T[illegible]

LA [illegible]: pers. Pietro Zuccolin.

LA P[illegible]: Riccardo Cordero, 18-20.

LE IMMAGINI: Romano Campagnoli.

NARCISO: Arte primitiva: Africa Nera, Indonesia, Melanesia.

LA OSSTRA - Asti: Pippo Bonanno.

LA BUSSOLA (via Po, 9): personale di Guido De Bonis.

PIRRA (corso Cairoli 12 - tel. 877.344): René Thomesn.

PIRRA CERAMICHE (Lungo Po Cadorna 1, tel. 877.810): Albisola 1920-1940.

SANT'AGOSTINO (via S. Agostino 5, tel. 535.963): maestri '800 e '900.

[illegible]**ORE:** Biglio Garlisi.

VIOTTI: Esther Morisse.

MUSEO [illegible] (via S. Teresa 5): ore 10-12; 15-19.

MUSEO [illegible] DEL CINEMA (Palazzo Chiablese): film da rivedere, ore 16-21,15 le e Il colonnello (Me and the colonel) di Peter Glenville con Danny Kaye, [illegible] Jurgens, [illegible] Maurey (Gran Gretagna, 1958, minuti 116).

FUORI CITTA'

BORGARO

ROYAL: L'[illegible] di Lady Chatterley.

BUSSOLENO

NARCISO: I Schiaffoni.

CARMAGNOLA

LUX: Banana Joe. Non viet.

MARGHERITA: Più bello di così si muore. Non viet.

CHIVASSO

NUOVO MODERNO: Borotalco.

CHIERI

NUOVO CHIERESE: [illegible] Ilsa.

CARAVINO

IL SALOTTO DEL [illegible]: Rassegna erotica.

CASTELLAMONTE

SOCIALE: Il tempo della mela.

CIRIE'

CATALANO: Lilli e il vagabondo, di W. Disney.

NUOVO: Conan il barbaro. Techn. Viet.

ITALIA: Arturo, Dudley Moore, Liza Minnelli. Techn. Non viet.

CUORGNE'

PERONA: Eccezzziunale... veramente.

[illegible]: P[illegible]

[illegible]

ITALIA: Fu[illegible]

NICHELINO

SUPERGA: La sai l'ultima sui matti? A. M. Rizzoli, Bombolo.

ORBASS[illegible]

MODERNO: Paradise.

PINEROLO

HOLLYWOOD: Moglie smarrita.

ITALIA: Per le palle di un poliziotto.

[illegible]

[illegible]

PIOSSASCO

[illegible] [illegible] [illegible] [illegible] praticamente il mutando.

[illegible]

CRISTALLO: Una notte con vostro onore.

SETTIMO

BECCARIS: Le occasioni di R[illegible]

MODERNO: Sindrome cinese.

GARIBALDI: Paradise.

VENARIA

SUPERCINEMA: Lacrime napoletane.

DANTE: La depravata del piacere.

Lettere dei lettori

Vogliamo [illegible] il [illegible] questo Torino

Siamo un gruppo di amici [illegible] amiche che abbiamo nella squadra del Torino il più [illegible] nostro divertimento. In questo campionato abbiamo avuto meno soddisfazioni, anche perché la squadra [illegible] partita senza un degno sostituto di Graziani e con un Pulici [illegible] ha regalato a noi tifosi poche soddisfazioni.

Per fortuna in panchina abbiamo Giacomini che [illegible] il migliore allenatore italiano. Sapendo [illegible] giornali dell'arrivo (finalmente) di un nuovo presidente, consigliamo [illegible] signor Moggi, [illegible] cui va [illegible] la nostra stima per le sua abilità, [illegible] guenti acquisti: Brazil [illegible] come 2° straniero; per il [illegible] cato italiano, Todesco [illegible] Rabitti attaccanti fortissimi, Torrisi e confermare Francini e Ferri due promesse [illegible] calcio italiano.

La formazione [illegible] Toro '83 potrebbe [illegible] [illegible] seguente: Terraneo, Danova, Francini, Van [illegible] Korput, Zaccarelli, Ferri, Torrisi, Bertoneri, Dos[illegible] Brazil [illegible] Uribe, Todesco [illegible] Rabitti. Questa squadra ci darà sicuramente [illegible] grosse soddisfazioni.

Gli amici del Torino

I medici dell'Adelaide

A pagina 3 di Stampa [illegible] del 13 maggio [illegible] [illegible] stata pubblicata un'intervista con il Gianfranco Venturini sulla situazione dell'Istituto Chirurgico Ortopedico Maria Adelai[illegible], [illegible] domanda del cronis[illegible]: *«Anche i medici sono costretti a turni stressanti?»* vie[illegible] risposto: *«Per loro scelta hanno [illegible]* di [illegible] *30 [illegible] consecutive, per poi essere liberi»*.

Vogliamo sottolineare, a questo proposito, l'assoluta [illegible] del signor Venturini, in quanto l [illegible] [illegible] Divisione [illegible] Ortopedia, a cui [illegible] fa riferimento, hanno [illegible] di [illegible] [illegible] ore consecutive, [illegible] per libera [illegible] d per as[illegible] [illegible] (dopo [illegible] turno [illegible] guardia proseguono regolar[illegible] il loro servizio) ma per consentire un [illegible] svolgimento dell'assistenza.

Fu [illegible] [illegible] signor Venturini, congiuntamente [illegible] [illegible] nistraz[illegible] dell'Ente, quando tre anni or [illegible] [illegible] decise la pedissequa applicazione [illegible] contratto di lavoro [illegible] le pause ed i ripos previsti, a [illegible] al personale sanitario di [illegible] [illegible] precedenti turni [illegible] servizio per ovviare [illegible] gravi disagi che si erano venuti a [illegible] [illegible] danno dell'u[illegible]

Seguono 12 firme

Scatta l'operazione «Mundial»

DAL NOSTRO INVIATO SPECIALE

ALASSIO — [illegible] e Causio, due vecchie [illegible] «argentine», che Bearzot ha ripescato per l'operazione-Spagna. Rossi era uscito dalla Nazionale alla vigilia degli «Europei» per la vicenda [illegible] calcio-scommesse (due anni [illegible] sospensione), e anche Causio era stato fermato da una squalifica, dopo l'espulsione in Lussemburgo, nella prima partita [illegible] qualificazione: [illegible] allora [illegible] più rientrato.

C'è voluto [illegible] campionato [illegible] alto livello con l'Udi[illegible] per rilanciare [illegible] quotazioni [illegible] «barone» anche in azzurro, mentre per Rossi sono bastate le ultime tre partite.

Causio [illegible] l'alternativa a Conti. [illegible] già due «mondiali» [illegible] spalle, ma parte riserva. [illegible] lo defini[illegible] un «supporto». «*Ho ricominciato* [illegible] *zero* [illegible] *l'Udinese,* [illegible] *farò altrettanto con la Nazionale* — dice Causio con umiltà —. *La panchina? Nella Juventus poteva essere* [illegible] *problema, in nazionale* [illegible] *importante esserci, poi chissà che non capiti* [illegible] *giocare*». Come accadde [illegible] Benetti agli «Europei» quando [illegible] inserito nel [illegible] «tappabuchi» [illegible] poi fu titolare? «*A me basta sentire* [illegible] *fiducia attorno* [illegible] *me*», ribatte Causio.

E Rossi? Pruzzo si è lamentato per l'esclusione in favore [illegible] juventino [illegible] Bearzot, che per [illegible] prima volta [illegible] porterà il capocannoniere del campionato alla Coppa del Mondo, ha replicato che «*le convocazioni* [illegible] *una sintesi del lavoro fatto in Nazionale, tengono conto delle necessità* [illegible] *squadra* [illegible] *della qualità* [illegible] *singoli non* [illegible] *gol fatti, altrimenti con* [illegible] *romanista avrei dovuto chiamare Pellegrini, Bini, Beccalossi che lo seguono nella classifica dei marcatori*».

[illegible] invece [illegible] [illegible] selezionare Bettega (oggi dovrebbe avere [illegible] risposta dei medici); malgrado le incognite sull'efficienza del ginocchio sinistro [illegible] la [illegible] [illegible] veri collaudi in partita. In preallarme, se Bettega darà forfait, c'è Selvaggi. In giornata sono anche [illegible] reduci [illegible] finale di Coppa Italia, [illegible] cioè Dossena, Bordon, Marini, Oriali, Bergomi [illegible] Altobelli. [illegible] ci [illegible] l'«ok» [illegible] Torino [illegible] Bettega («*Mi* [illegible] *che* [illegible] *Vigo* [illegible] *possa* [illegible] *sul pallone*», dice Bearzot), l'attaccante si aggregherà alla comitiva il 1° giugno a Roma.

[illegible] [illegible] maggio [illegible] Ginevra, nell'amichevole con la Svizzera, [illegible] tandem d'attacco [illegible] composto da Rossi [illegible] Graziani. Per il resto, formazione-tipo con ben otto «argentini», più Collovati, [illegible] e [illegible] (o Marini) [illegible] dovrebbero poi scendere in campo a Vigo contro la Polonia. Poiché Bearzot [illegible] Alassio imposterà una preparazione [illegible] sull'irrobustimento, c'è il pericolo che a Ginevra gli azzurri abbiano [illegible] gambe [illegible] e rischino una figuraccia? «*Anche se* [illegible] *accadere, come alla vigilia del Mundial '78, non mi preoccuperei*», assicura Bearzot.

[illegible] [illegible] stato accolto dal [illegible] [illegible] [illegible] se [illegible] [illegible] fosse mai uscito, ma il fatto che sia rimasto lon[illegible] [illegible] anni [illegible] [illegible] squa[illegible] inflittagli [illegible] tribunale calcistico [illegible] sia stato riassorbito (soprattutto per volere di Bearzot) come [illegible] niente fosse successo, lo induce a qualche [illegible] riflessione.

«*E' un vero controsenso* — dice [illegible] al banco del bar della Puerta del Sol, dove [illegible] azzurri [illegible] in ritiro da mercoledì sera —. *Questi due anni* [illegible] *mancano e, tornando in nazionale, i fantasmi del passato mi* [illegible] *ripiombati addosso. Tutti*». I fischi anche all'estero? «*Potrebbe accadere,* [illegible] *sono vaccinato. Da un po'* [illegible] *tempo ho scoperto che il calcio* [illegible] *inferno. L'ho verificato* [illegible] *Catanzaro,* [illegible] *anche in Nazionale sarà lo stesso*». Pruzzo si lamenta? «*In* [illegible] *surro non contano soltanto* [illegible] *gol:* [illegible] *l'organico che ha valore. Io stesso* [illegible] *ho la certezza del posto. A tutti dispiace star fuori. Certo, sarebbe bello rivedere l'attacco del '78, vorrebbe dire che c'è stata continuità. Con Graziani, però, mi sono sempre trovato bene*».

Nel club Italia, le polemiche tra juventini [illegible] fiorentini per [illegible] scudetto si stemperano. [illegible] viola pensano solo... all'azzurro. Lo dice Graziani [illegible] lo ripetono Vierchowod (che potrebbe [illegible] alla Roma), Massaro, Galli e Antognoni. Il capitano della Fiorentina, che in Argentina, a [illegible] di un piede malconcio, offrì risultati inferiori all'attesa, conta [illegible] riscattarsi [illegible] Spagna «*dove* — dice — *giungerò al massimo della forma*». [illegible] lo augurano tutti, anche Bearzot.

Bruno Bernardi

ENZO [illegible] E PAOLO [illegible] NEL [illegible] AZZURRO

Un n annu ma al

E' l'Inter a [illegible] sul po[illegible] per ricevere la Coppa Italia edizione 1981-82; è il Torino a meritare l'applau[illegible] finale di un pubblico che [illegible] cessa un istante di incoraggiare i propri beniamini. Per la terza volta consecutiva la squadra granata [illegible] l'assalto conclusivo; per due anni consecutivi sono stati i calci di rigore a mortificare l'impegno del Torino; questa volta è [illegible] gol realizzato [illegible] testa da Altobelli (complice Copparoni, forse abbagliato [illegible] luce [illegible] riflettori) [illegible] infrangere [illegible] [illegible] degli [illegible] di Giacomini, [illegible] quali non è possi[illegible] [illegible] appunti sul piano dell'impegno e della generosità.

Squadra impostata sul contropiede, [illegible] per natura, poco spettacolare se si eccettua la figura di Beccalossi (ieri [illegible] ridicolizzato da un grande Ferri), l'Inter gioca la prima parte della gara amministrando l'esi[illegible] vantaggio dell'andata. Palloni sballottati per il campo senza costrutto, [illegible] [illegible] Torino [illegible] ricerca di un tessuto organico e [illegible] maniera più spiccia per colpire l'antagonista. [illegible] [illegible] match destinato [illegible] «rovinare» fra [illegible] [illegible] tortuosi di [illegible] tatticismo esasperato. Invece il Torino [illegible] il pertugio fatale [illegible] pareggia [illegible]

Turbo anche a Montecarlo

La più veloce in prova [illegible] stata la Renault di Arnoux - Litigio tra De Cesaris e Patrese

DAL NOSTRO INVIATO SPECIALE

MONTECARLO — *La bagarre è iniziata. Il Gran Premio di Monaco, che si disputerà domenica, sarà sicuramente una delle gare più combattute della stagione. Le pre*[illegible] *si* [illegible] *avute ieri con il primo turno delle prove* [illegible] *qualificazione. Nessuno si è risparmiato nel «budello» citt*[illegible] *del principato e la lotta si è accesa vivissima fra tutti i piloti* [illegible] *tutte le scuderie. Arnoux, il pilota* [illegible] *Renault che, come si ricorderà, ha lavorato per due anni* [illegible] *meccanico dal «mago» Conrero, ha ottenuto il miglior tempo ma domani, nel turno decisivo, sarà attaccato sia* [illegible] *compagno di squadra Prost che dagli* [illegible] *conduttori in vena di partire nelle prime posizioni per la gara. La pole position,* [illegible] *comunque* [illegible] *prima linea,* [illegible] *considerata* [illegible] *nante per questa corsa dove i sorpassi sono quasi proibitivi.*

Arnoux [illegible] *contento* [illegible] [illegible] *stesso tempo preoccupato:* «Fino ad ora sono quello [illegible] ha condotto più giri in testa di tutti dall'inizio della stagione — *dice il francese* — e non ho ancora avuto alcun risultato positivo. Naturalmente, per risultato positivo intendo [illegible] vittoria, perché i piazzamenti [illegible] contano. [illegible] piacerebbe molto vincere qui a Montecarlo per tanti motivi, [illegible] comprensibili. [illegible] [illegible] [illegible] macchina con motore turbo e [illegible] [illegible] [illegible] [illegible] que[illegible] sto genere trova [illegible] molte difficoltà. Corriamo quasi in [illegible] [illegible] un [illegible] di grande prestigio. Spero che mi vada tutto bene, perché abbiamo lavorato mol[illegible] ed [illegible] preparato [illegible] motore fantastico proprio per correre in questa occasione».

Ma il piccolo transalpino troverà pane per i suoi [illegible] *Alle sue spalle lottano i giova*[illegible] *ni leoni dell'automobilismo italiano, da* [illegible] *Cesaris, che ieri ha ottenuto* [illegible] *secondo tempo, a Riccardo Patrese. I due «azzurri» hanno litigato ieri* [illegible] [illegible] *separati soltanto* [illegible] [illegible] *millesimo* [illegible] *secondo, un'autentica inezia.* [illegible] [illegible] *accusato il romano di averlo rallentato, altrimenti avrebbe potuto fare* [illegible] *meglio.* [illegible] *Cesaris ha risposto seccamen*[illegible] [illegible] [illegible] [illegible] *commesso alcun* [illegible] *o scorrettezza nei confronti del padovano. Insomma, c'è molta tensione e* [illegible] [illegible] *vedranno certamente* [illegible] *belle.*

L'Alfa Romeo può [illegible] *considerata una* [illegible] *macchi*[illegible] *favorite grazie al* [illegible] [illegible] *dodici cilindri che con i suoi molti cavalli* [illegible] [illegible] *questo tipo* [illegible] *percorso può far* [illegible] *le proprie doti. Ma anche Patrese,* [illegible] *la Brabham* [illegible] *motore Cosworth ha le* [illegible] *chances da giocare. Riccardo è addirittura furioso: è uno dei piloti in attività* [illegible] *il maggior numero* [illegible] *gran premi sulle spalle (con* [illegible] *gare è al* [illegible] *posto della graduatoria)* [illegible] [illegible] *ha mai ottenuto un solo primo posto.*

[illegible] quello che mi manca — *afferma* [illegible] *padovano* —. Vorrei conquistare una [illegible] per dimostrare quello [illegible] valgo, [illegible] tutte le volte che sono sul punto [illegible] battere i [illegible] avver[illegible] me ne capita sempre qualcuna. Mi auguro proprio domenica [illegible] non avere nessun problema [illegible] di poter disputare una prova completa [illegible] dovermi fermare pri[illegible] Sono contento [illegible] avere un motore aspirato perché il nostro turbo Bmw, guidato da Piquet, non [illegible] è dimostrato molto competitivo [illegible] Montecarlo. Può anche darsi che Nelson [illegible]a fare una buona corsa, [illegible] io sono più sicuro in questa maniera».

[illegible] *gara, dunque,* [illegible] *apertissima. La Ferrari, però, sembra per il momento tagliata fuori. Ieri Pironi ha ottenuto soltanto il tredicesimo tempo* [illegible] *anche se* [illegible] *riuscirà a migliorare,* [illegible] [illegible] *certo che la vettura di Maranello possa partire nelle prime posizioni, le uniche utili per condurre una gara d'attacco. Didier ha fatto di tutto per fare un tempo migliore, ma non c'è stato* [illegible] *la macchina è velocissi*[illegible] *sui* [illegible] *rettilinei, ma in curva non* [illegible] *come* [illegible] [illegible] *Adesso i tecnici* [illegible] *Ferrari si impegneranno al massimo per mettere a punto sospensioni ed aerodinamica. Non è escluso che domani ci possa essere qualche sorpresa.*

Cristiano Chiavegato

Un torinese [illegible] Montecarlo — Alla vigilia [illegible] Grand Prix [illegible] Formula 1, il circuito di Montecarlo ospiterà [illegible] [illegible] prova [illegible] [illegible] [illegible] di Formula 3, [illegible] quale prenderanno parte [illegible] piloti della [illegible] Torino [illegible] [illegible] Capelli (nella foto) e l'argentino Oscar Larrauri, campione europeo in carica che, con tre vittorie già ottenute, è [illegible] [illegible] [illegible] del successo anche per il 1982.

Capelli sarà al via con una Ralt 82 Alfa Romeo, mentre il «gaucho [illegible] (Larrauri [illegible] pupillo [illegible] [illegible] [illegible] ma, [illegible] contrapposizione al grande [illegible] della F.1, di [illegible] [illegible] aperto [illegible] gioviale) [illegible] con una March Alfa [illegible] [illegible] [illegible] [illegible] [illegible] a Mila[illegible] [illegible] difende i colori giallobiù della [illegible] Corse [illegible] [illegible] [illegible] Si [illegible] [illegible] [illegible] [illegible] [illegible] il [illegible] nome per [illegible] [illegible] passaggio alla [illegible] [illegible] [illegible] [illegible] — da sempre [illegible] trampolino di lancio — potrebbe [illegible] per lui la [illegible] occasione.

...agnifico Ferri ...lla Beccalossi ... Toro non basta

Se l'allenatore se ne va è pronto Bersellini?

Il Torino ... Il quale ... circ... per ... pregare, ma soltanto per... intende conoscere il ... società prima ... nuove ... Si dice ... Giacomini ... anche perché, ... Napoli, sarebbe ... di ... squadra ... fra le ... file giocatori come Krol ... a questa sorta di «giallo» l'avremo ... dopo ... il passaggio ... vecchi a nuova ... dirigenziale. ... allenatore ... per ... tranquillamente, con ... squadra ... a disposizione.

... qualora Giacomini cambi direzione, sia Bersellini il ... sostituto. ... contatto ... ad oggi fra la società granata e il trainer interista, poiché i ... Torino intendono comportarsi seria... nei ... di Giacomini e aspettano, semmai, ... lui a compiere il passo.

... acquisti, ... (anticipata ... «Stampa Sera») sull'acquisto di ... Non si conoscono ancora i ... dell'operazione, i ... con calma al momento ... Un ... mento c'è ... per il cagliaritano ..., richiesto ... molte società. ... riguarda il secondo straniero (Brazil, Woodcock o Begis) la ... della ... deroga sulla quale ... in ... positiva la Federcalcio.

a. car.

conti ... con bel-l'inserimento ... sempre volitivo (ancorché frenetico) Cuttone.

... l'inizio ... granata non sia sinfonico, tutto ... pensare ad un esito finale favorevole. Invece viene fuori l'Inter, costretta dalle circostanze ad uscire dal guscio. ... imperversa ... ogni settore del campo; Cuttone può essere l'uo... in più del Torino, ... la libertà concessagli, ... Giuseppe ... lo aspetta in ... E il vantaggio teorico ... annullato. In ... incursione sul lungo linea destro Marini ... ... traversone calibrato; Copparoni esce ... pugno ... timore e ... grinta, lasciando modo ... liberissimo ... di colpire la palla ed ... a rete. Un errore che ... ... al Torino.

Dopo il gol, l'Inter ... nel suo monotono tran-tran; Beccalossi non incide, Prohaska latita, ... contrasta solo, Altobelli è isolato, Bagni pensa più alla *bagarre* che a giocare. Il Torino, a questo punto (siamo alla mezz'ora circa ... primo tempo) decide ... schiacciare il piede sull'acceleratore, e, dimenticando ... ... avere in campo ... Terraneo, né Zaccarelli, ... Pulici, con spavalda sicurezza si mette a macinare schemi. L'Inter sembra un pugile deciso soltanto ... difendere ... vantaggio ... punti conquistato ... ... quel ... mento. Vitale ci è sembrato Van ... Korput, impreciso, timoroso e privo di ... Beruatto, operante a sinistra con troppa flemma e senza cambiamenti ... idee; Bertoneri corre ... ... a Ferri, il migliore in ... in senso assoluto, forse nella circostanza stuzzicato dall'idea di essere diventato il ... ... serata con un ... così appannato. ... ... Bo... con caratteristiche diverse (svelto il primo, caracollante *pivot* il secondo e perennemente ... cerca ... colpo ... testa vincente), cer... di disturbare ... serata di Bergomi, ... Canuti.

... ... dà ragione ... Torino ... quanto concerne il computo ... delle occasioni: traversa-palo ... Beruatto; deviazione di Bordon su conclusione di Bonesso; intervento rapido di Mariani che approfitta di ... indecisione interista con palla che attraversa lo specchio della porta senza che nessuno raccolga l'invito; tiro di Ferri a sfiorare la traversa; tuffo di Bonesso che, a porta vuota, non riesce ... mirare fra i pali con Bordon battuto; ... colpi ... testa pericolosi ... Ermini ... di Bonesso. Una girandola di opportunità ma ... concretizzate. L'Inter replica con ... sola giocata di ... ... Bagni, alla quale Copparoni si ... deviando ... montante sinistro.

La generosità del Torino lievita ... bagliori ... bengala ... scoppi di mortaretti; l'Inter ribatte debolmente in contropiede. Il gioco è sempre nelle mani ... granata, anche se gli inserimenti ... Zennaro prima ... Sciosa dopo non danno i be... sperati. Nell'ultimo quarto d'ora la partita si smorza; i giovanotti ... Torino forse capiscono che gli sforzi ... inutili, anche perché l'eventuale ... ... non basterebbe ugualmente ... via del gol segnato dall'In... in trasferta. Per 45' minuti ... ultimi 15' ... primo tempo e ... prima mezz'ora ... secondo) ... squadra di ... domina, preme, ... ba ... ... risultati concreti. Il Toro perde questa ... terza opportunità consecutiva. ... la Coppa va all'Inter. Ai granata il merito ... aver superato sul piano qualitativo e quantitativo gli avversari, di aver giocato ... complessi, dimostrando la bontà della politica basata sui giovani. Anche se si tratta di ... Torino che deve ... più di ... elemento.

Angelo Caroli

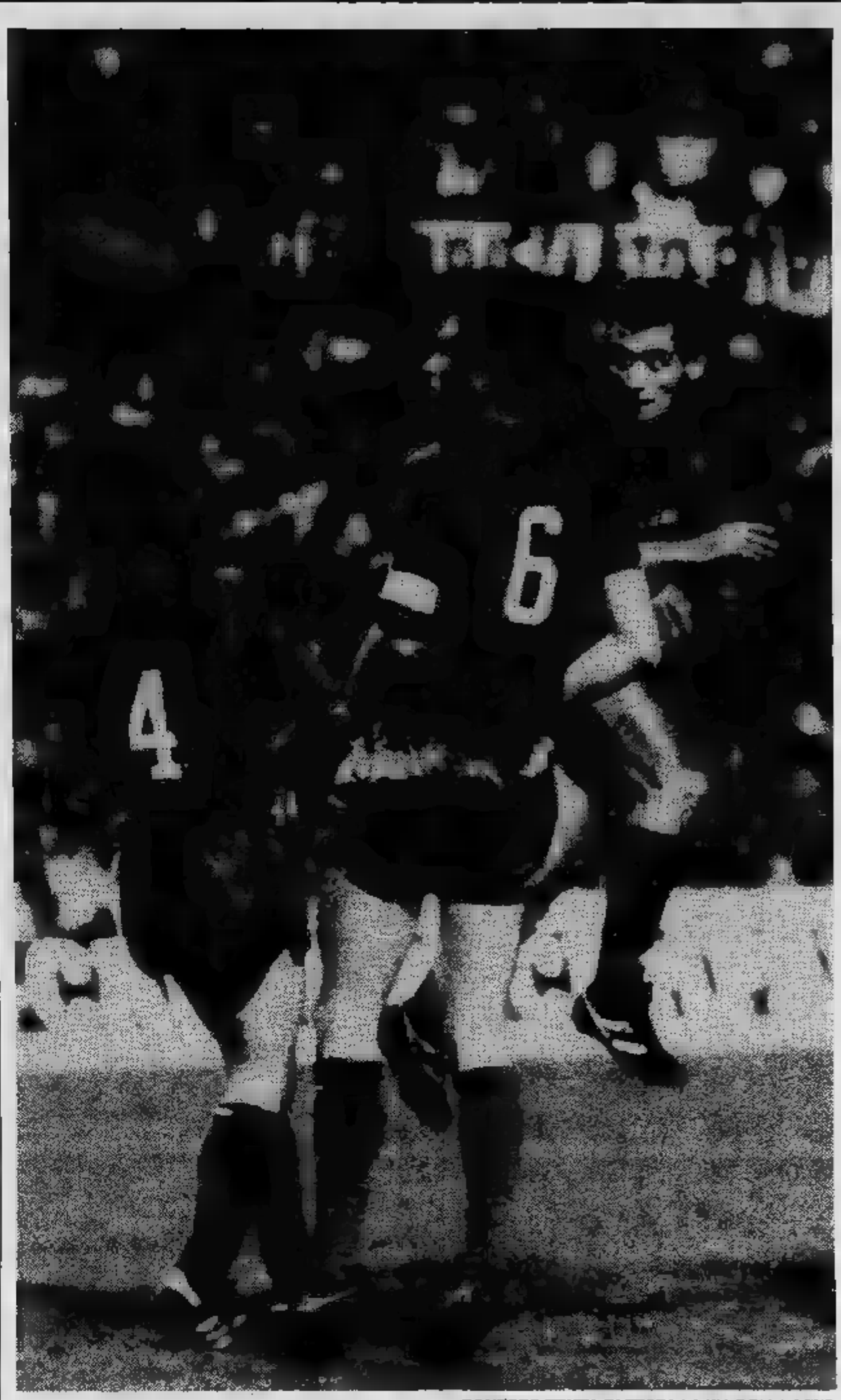

BONESSO TENTA DI TESTA LA VIA DELLA RETE

Giacomini, proprio un giallo

La delusione per la perdita ... Coppa aggravata dall'incertezza sulla sorte dell'allenatore

Mentre sul campo e nell'antistadio si spegnevano gli ultimi mortaretti e le forze dell'ordine sospingevano verso le uscite i tifosi più scatenati, negli spogliatoi del Torino si ... libero sfogo alla delusione. Legittima, senza dubbio, conside... che ... squadra granata aveva appena fallito il terzo assalto consecutivo alla Coppa Italia.

All'unanime rimpianto manifestato da Giacomini, Dossena e altri giocatori, ha fatto eco la malinconia di Zaccarelli, consigliato a ... tentare l'avventura soltanto pochi minuti prima ... partita. ... sono accorto che la gamba non funzionava ... dovere e il dolore veni... ... più acuto dai movimenti effettuati durante i minuti di riscaldamento. Si ... pensato così che sarebbe stato meglio rinunciare».

Il «capitano» granata ... Coppa ci ... particolarmente, normale quindi che proprio lui manifesti delusione ... i toni più accorati.

«Se ... squadra ... diritto alla Coppa, questa era proprio la nostra. L'Inter ha combinato ben poco, ... dominare ... partita ... stati noi. Pazienza, se avessimo demeritato ma dopo ... prestazione ...».

Quindi ... malinconica conclusione. «E così per la terza volta ... ... anni dobbiamo rinunciare al trofeo. ... sembra quasi incredibile!».

Dal più al meno, le parole degli altri granata riflettono i pensieri ... Zaccarelli: ... tema uniforme, triste, la constatazione ripetuta che al termine ... una stagione molto sofferta ... venuta ... ... anche l'ultima soddisfazione.

Diverso, invece, ... proposto dalle considerazioni ... Giacomini o, meglio ancora, da quello che l'allenatore non ha detto. Perché ... tecnico, che già nei giorni scorsi ... destato qualche perplessità sull'accettazione di una riconferma dell'incarico, ... mantenuto ... atteggiamento ... da riproporre dubbi, offrendo indiretta approvazione ... ... indiscrezioni provenienti ... Napoli secondo le quali il passaggio ... tecnico ... società azzurra ... ... praticamente definito. Né la presenza negli spogliatoi ... direttore sportivo napoletano ... Beppe Bonetto, il quale ha per altro rifiutato ... minima dichiarazione in proposito, ha contribuito a cancellare la convinzione di quelli che considerano ormai chiuso ... capitolo tori... del tecnico friulano.

Luciano Moggi, direttore sportivo granata, ... dimostrato al contrario moderatamente ottimista. «Una co... ... certa — ha detto — se Giacomini vuore restare con noi, lo potrà fare ed è altrattanto sicuro che faremo ogni sforzo per trattenerlo». *Moggi ha comunque lasciato intendere che le supposizioni di ... ... Giacomini con ... valigia in ... ... sono completamente infondate. «E' un bravo allenatore — ... detto ... dirigente granata —, pos... benissimo immaginare che qualche proposta l'abbia ricevuta. ... ... una situazione perfettamente normale. Una cosa però voglio sottolineare ... cioè che fino a questo momento non ha ancora fir... ... per ... e che domani stesso (oggi per chi legge, n.d.r.) ... società gli rinnoverà la proposta di rimanere».*

... questo punto, capirci qualcosa è difficile. Le reti... dell'allenatore si scontrano ... i buoni propositi manifestati dai dirigenti e questa è un'ombra che ... proietta sull'assemblea di questa sera, decisiva per ... sorti ... Torino, sempre che ... si verifichino colpi di scena.

Giacomini è molto apprezzato ... tifosi oltre che ... dirigenti (al termine della partita di ieri sera due delegazioni ... «fans» hanno consegnato ... targa ... tecnico ... una ... Dossena) e il timore che l'allenatore se ne ... proprio quando si stanno per gettare ... ... rifondazione ... Torino potrebbe costituire un preoccupante ... pressione ... un momento nel quale ... soprattutto serenità.

...

Moser in «rosa» Hinault a 1 secondo

IL GUIZZO VINCENTE DI FRANCESCO CHE UN SOFFIO

TAORMINA — Il Giro si riposa sulla splendida costa siciliana (a Taormina) dopo essersi rivestito di tricolore. Terminata la sfilata dei successi stranieri, infatti, Contini e Moser hanno vinto rispettivamente tappe mercoledì e giovedì. Il campione trentino, inoltre, per merito dei 30 secondi abbuoni guadagnati ieri Diamante, ha conquistato la maglia superando un solo secondo il grande rivale francese Hinault.

Dalle tappe dei due giorni scorsi anche emerse alcune importanti indicazioni — che pure necessitano riconferma —: Hinault, forse, non è così forte in salita come si pensava; Moser, forse, è in grado di fare risultati in volata conquistare di conseguenza altri importanti abbuoni. Va però precisato che non può certo puntare a tirare avanti forza di 30 secondi alla volta. Lo stato di grazia che sembra attraversare, comunque, gli potrebbe permettere ben altri exploit. In margine a queste considerazioni positive per gli atleti italiani, c'è da rilevare la misteriosa crisi Baronchelli nella tappa di mercoledì che lo ha visto distaccato alla fine ben 2 minuti.

Nella frazione Caserta-Castellammare di Stabia, si sono avuti i primi assaggi di salita con Valico di Chiunzi e l'Agerola. Soprattutto sul secondo strappo si è visto un ottimo Contini e, secondo qualcuno, un Hinault non propriamente al massimo.

Ieri, sul traguardo Diamante, c'è stata una volata allo spasimo fra Rosola, Saronni, De Jonckeere e, appunto, il vincitore Moser. E' stato necessario il fotofinish per decidere chi aveva vinto. Il vantaggio Moser su Rosola stato ... gomma. Probabilmente perduta dal secondo nel momento in cui ha troppo precipitosamente alzato il braccio.

Intanto sembrano incominciare le prime avvisaglie di quelle polemiche cui, purtroppo, i corridori italiani sembrano aver abituato i loro tifosi. Saronni, al solito, se la prende con Moser. Lo accusa avere scatenato la propria squadra approfittando di una sua foratura.

Ordine d'arrivo

1° Moser in 6 h 14'09", media (abb. 30"); 2° Rosola (abb. 20"); 3° Saronni (abb. 10"); 4° Dejonckeere (5"); 5° Mantovani; 6° (Ger); 7° Gavazzi; 8° Goossens (Bel); 9° ni; 10° Chioccioli; 11° Caroli; 12° Wolfer. Segue il

Classifica

1° Moser in 30 ore 47'18"; 2° Hinault (Fra) a 1"; 3° Contini "; 4° Prim (Sve) a 27"; 5° Saronni 49"; 6° Verza a 1'46"; 7° Fignon (Fra) a 1'58"; Beccia a 2'06"; 9° Van Impe (Bel) 2'32"; 10° Lang (Pol) a 2'37"; 11° Paganessi a 2'39"; 12° Visentini "; 13° (Fra) a "; 14° Marcussen (Dan) 3'13"; Chi- 3'16"; 16° 3'33"; 17° 3'59"; (Aus) "; 19° Schepers (Bel) a 4'12"; 20° Bortolotto 4'13"; 21° Baronchelli a 4'17".

Ancora Granaglia

Granaglia (che ieri compiuto 51 anni) è stato ancora una il grande successo che permesso Barbero Vinpon di conquistarsi l'accesso 46° Torneo degli (sul 3 7 sul 9) annullato sul pallino permettendo alla squadra (Brustio, Spinello) di riprendersi e ai supplementari; l'Alpignese (Amerio, Cavassa, Priotto, Rolle), dal canto suo, proprio nei supplementari per ha annullato, ma alla — seppure con un po' di sfortuna — ha sbagliato pendendo così una per per lungo tempo (9 a 13). L'altra squadra è quella Comitato Cuneo (Bonadio, Finocchio, Gianotto, riuscita prevalere Colombo (Baldo, Luotti, Michelotta, Tonietta) per 13 a 6.

giovedì prossimo (ore 21) affronteranno Barbero Vinpon una parte a Nizza Sidernord Cuneo

Questo domani domenica disputa Savigliano un decisivo «Trofeo Cynar», il campionato boccette quadrette; A: termine della terza giornata (ne sono previste cinque), infatti, l'Abg di Genova potrebbe margine punti distacco quasi impossibile recupero.

La due giorni saviglianese, dunque, all'insegna dell'imperativo «Stop all'Abg», ché il campionato Bonito; vede l'Abg comando 10 punti, seguita Sidernord A. Doria quota 6.

Bocciofila s'inizia ore 14, il primo turno classificazione; alle 17 il 21,30 «recuperi»; domenica, alle 9, i «quarti», la alle 17 la finalissima.

Il Torino (La Fissa) a Biella (Circ. Italia) al domenica la 1' gionale per B; la C gareggia a (Junior Sport, quadrette; coppie); «Lui e Lei», di a coppie (ore 14,30) le Fonditori.

gli Allievi, ad (Sant'Orso) (Boschetto), 2° regionale gare interprovinciali per i Ragazzi: (Ponte Strada).

Guido Tolazzi

Tennis, gli italiani si consolano in doppio

INVIATO SPECIALE

ROMA — Mancano i fuoriclasse ma c'è un enorme livellamento di valori nell'arco che va fra l'ottavo ed il quarantesimo posto della classifica mondiale. E' questa la principale indicazione sortita dagli Internazionali che oggi, all'appuntamento dei quarti di finale, vedono ancora in lizza solo delle prime otto teste di serie, la numero quattro, Eliot Teltscher, lo statunitense delle nuove generazioni più a Dibbs e Solomon, i connazionali più dotati per i campi in rossa.

Tutti altri eliminati nei primi tre turni di gara, nell'ordine Clerc, Krlek, Gerulaitis, Noah, Taroczy e Gottfried. Delle altre otto teste di serie si sono salvati Gomez, Dibbs, Smid, Fibak Wilander.

Gli *outsiders* arrivati ai quarti sono lo spagnolo Higueras che dopo un'annata completamente negativa a di un'epatite virale è in netta ripresa attraversa un eccellente periodo di forma (come testimonia recente vittoria nel torneo di Amburgo) il giovane peruviano Pablo Arraya che ha saputo sfruttare al meglio il vuoto di big nella parte bassa del tabellone dove ha via via «giustiziato» Krlek, Alexander e Bertolucci, il migliore degli italiani in questa edizione dei campionati.

Arraya ha colto il primo lo scorso al torneo di Torino circuito satellite; poi si ripetuto a Rio de Janeiro a Brasilia mentre nei tornei Volvo Gran Prix il suo risultato maggior prestigio la finale lo scorso contro Smid. Quest'anno è giunto nei quarti torneo Montecarlo prima essere stritolato dall'eccezionale vena Guillermo Vilas, l'assenza più grave insieme a quella di Lendl questa edizione del torneo romano.

Così nei quarti di finale, oggi si avranno i seguenti match, dall'alto in del tabellone: Wilander-Smid, Higueras-Gomez, Dibbs-Teltscher, Fibak-Arraya. Higueras-Gomez appare il match più interessante. Fra Dibbs e Teltscher, giocatori dalle stesse caratteristiche, è facile prevalga la maggior freschezza del secondo rispetto alla maggiore esperienza più anziano. Match incerto fra l'esperto ed ispirato Fibak contro la giovanile baldanza Pablo Arraya.

Da parte italiana l'unica consolazione viene doppio. Il nel torneo Firenze slancio impegno Panatta Bertolucci che hanno confermato la loro ritrovata vena doppisti battendo al tie-break del terzo set prosecuzione del difficilissimo match primo turno che li opponeva Stewart-Taygan, la coppia più forte del tabellone, di serie numero Oggi Panatta Bertolucci un compito più agevole affrontano Doyle-Palin.

Cacioppo

Scalatori torinesi aprono una «via» sui monti francesi

Grassi e Stratta violano l'Aile Froide

«Black Mirror», uno «specchio nero» apre sulle montagne del Delfinato. Una nuova via sulla Nord-Est dell'«Aile Froide» è stata aperta nei giorni scorsi da Gian Carlo Grassi, guida alpina di Condove, uno dei più forti ghiacciatori d'Europa e Carlo Stratta arrampicatore della Robe di Kappa, canavesano, all'attivo quattro prime invernali di cui in solitaria.

In un ambiente paragonabile alla Nord delle Grandes Jorasses in condizioni atmosferiche ottimali, Grassi e Stratta partiti dal paesino di Aile Froide e in hanno raggiunto l'anfiteatro del Glacier Noir dove hanno bivaccato di fronte parete Nord-Est, che si è presentata proprio come un immenso specchio nero ghiaccio lucente. Alle 5 del giorno 13 maggio iniziata la scalata. Le difficoltà per Grassi e Stratta subito notevoli, pendenze del 70-75 per cento da superare. Salire in «piolet traction», ossia due piccole corte d'appoggio, è diventato lavoro da cesellatori quanto lo spessore del ghiaccio era minimo, anche solo di 2-3 centimetri.

Giunti in vetta dopo percorrendo via totalmente nuova, le difficoltà non certo diminuite. Infatti i due scalatori hanno dovuto fare una lunga traversata sommitale raggiungere la via discesa, affrontata in corda doppia. Nel rientro hanno dovuto tagliare parte della corda trovandosi con 200 metri fune.

Anche ridiscesa attraverso il Couloir Nord Glacier Noir, che costituisce «prima», ha in risalto le doti Grassi che tutta naturalezza si esibiva in "piolet traction" su ghiaccio vivo. I due sono rientrati mattino del giorno successivo ad Aile Froide portando a termine un'impresa considerata difficilissima, un classico TD secondo la corrente terminologia internazionale.

Due amazzoni per la tris

Tredici cavalli si contendono oggi Vinovo i 20 milioni in palio nella Tris di galoppo, il Premio Tavernier sulla distanza di 1600 metri. In vetta alla graduatoria valori preparatore ha collocato due torinesi, Lima Romeo Benedetto che montati da amazzoni locali, rispettivamente Carmela Ghirardi e Maria Gloria Alfero.

Fascino femminile, che Ghirardi e l'Alfero hanno indubbiamente in misura, con ogni probabilità non basteranno a dar ragione giudizio dell'handicapper. Nella scala dei pesi, infatti, seguono Luna, London Lad L'Aigion che avranno in sella fior fantini, il francese Marcel Depalmas i due fratelli terribili, Gianfranco Sergio Dettori, fruste di fama internazionale.

Da Roma sale Malerato che nelle ultime quattro esibizioni si è trovato tre volte puntuale col traguardo, in grado, quindi, di puntare al poker sulla pista torinese. Da non scartare Mister Mala Nor-th. Quest'ultimo avrà groppa un'altra donna fantino, l'alessandrina Sacco. Il terno ippico settimana potrebbe dunque essere risolto mani femminili, sempreché i fantini maschi posti a essere cavalieri.

Fra le gare contorno Premio La Stampa riservato ai gentlemen e alle amazzoni.

Prima corsa — ore 15

PREMIO FRABOSA
L. 4.000.000 - m

1.	Spring Hickey (F. Fiorillo 60½)	0 0 3 1
2.	Niki Lauda (G. Frontini 55½)	2 0 4 4
3.	Bisturi (O. Pastore 50½)	2 2 2 3
4.	Winnired (M. Zini 45)	2 0 0 3

Favoriti: Spring Hickey, Niki Lauda

ore 15,20

PREMIO LA
L. 8.500.000

1.	Isabel (O. Pastore 53)	debutta
2.	Limmat (V. Bartalotta 56)	- - - 0
3.	Quix (G. Pinto 58)	- - - 4
4.	Raffica (G. F. 53)	debutta
5.	Salus (G. Frontini 54½)	- - - 0

Favoriti: Raffica, Salus

Terza — **ore 15,45**

LA
(Gentlemen e amazzoni) L. 3.200.000 - m

1.	Irish Emperor (E. Bosca 78½)	- - 0 2
2.	Marinaro (J. 77)	1 2 3 3
3.	Edotto (P. Vita 76)	1 4 2 3
4.	Taji (G. Zanocchio 72½)	0 0 3 3
5.	Generoso (C. Brivio 70½)	0 1 0 2
	Well Polished (G. Correnti 60)	0 0 0 0

Favoriti: Marinaro, Ge

ore 16

1800

1.	Oscar del Roero (O. Pastore 58)	0 1 4 4
	Hoxal (F. Fiorillo 51½)	4 3 3
	Bombego (G. F. Dettori 55)	- 1 0 0
4.	Bambuk (G. Frontini 56)	- - - 2
5.	Ormelle (S. Dettori 52½)	0 3 0 3

: Bombego, Bambuk

Quinta corsa — **ore 16,35**

PREMIO BUSSOLENO
L. 3.500.000 - m 1600

1.	Soul Train (V. Bartalotta 54½)	0 4 4 0
	Luna Nuova (A. Lamparelli 54½)	0 0 2 1
3.	Salmeggia (F. Fiorillo 57½)	0 4 3 1
4.	Casteggio (F. Jacka 55)	2 3 0 3
5.	Capitan Harlock (M. Zini 49½)	4 0 4 4

Capitan Harlock, Luna Nuova

Sesta corsa — **ore 17**

PREMIO ROASENDA
L. 3.000.000 - m 1600

1.	Baggio (G. F. Dettori 61)	1 3 3 4
	Reimit (G. Frontini 52)	0 0 4 4
3.	Morus (A. Lamparelli 51½)	2 3 2 0
4.	Jean (G. Gastaldi 51½)	4 2 0 0

Favoriti: Saggio, Reimit

ore 17,35

PREMIO TAVERNIER
L. 20.000.000 - m 1600 - CORSA TRIS

1.	Lima Romeo (C. Ghirardi 54½)	3 0 2 2
2.	Benedetto (M. G. Alfero 52)	4 1 2 1
3.	Terza Luna (M. Depalmas 51)	0 0 2 0
	London Lad (G. F. Dettori 50½)	2 4 2 1
5.	L'Aigion (S. Dettori 50½)	4 0 2 1
6.	Mister Mala (N. Mutas 48)	3 1 3 1
7.	Malerato (L. Ricuciello 48½)	1 4 1 1
	Da Skat (G. Frontini 49)	4 4 3 2
9.	North (M. Sacco 48)	1 2 0 0
	Fielding (C. Castaldi 46½)	0 4 1 4
11.	Delfini (F. Ligas 43)	2 4 3 2
12.	Saint Claude (V. Bartalotta 53)	1 0 0 0
13.	Winged Harrow (R. Mancolo 44)	0 4 3 0

Favoriti: Malerato, Terza , London Lad

Ottava corsa — **ore 18,10**

PREMIO VALSALICE
L. 4.000.000 - m 1500

1.	Prowess (M. Moretti 53½)	0 3 3 0
2.	Romantica Bijou (G. Pinto 53½)	3 4 2 1
3.	Goodlines (G. Frontini 51)	0 0 0 2
4.	Teresa Foschi (M. Sacco 49)	0 4 0 0
5.	Larissa (F. Ligas 45)	

Favoriti: Goodlines, Romantica Bijou

La «marcia alpina» uno sport inutile?

Fidal ■ Coni non vogliono riconoscere la disciplina - I torinesi ■ allenano ai... giardini pubblici

A forza di correre diventano «cronometri umani»

«Marcia alpina ■ regolarità», illustre sconosciuta. Nella grande «abbuffata» di stracittadine, maratone ■ maratonine, competitive ■ non, questa disciplina ■ trovare ■ collocazione ■ le sarebbe dovuta.

«Le ■ possono essere individuali, ■ coppie o ■ pattuglie ■ tre elementi) — *spiega Vittorio Girodo di* ■ — ■ ■ scopo della gara ■ quello ■ percorrere un ■ percorso esattamente alla ■ fissata dai giudici».

I percorsi variano dai 15 km (gare ■ *ed ■ coppie) ai 20* ■ *(gare ■ pattuglie). Ogni percorso viene diviso in tre ■ quattro settori, parte dei quali in pianura, parte in salita e parte ■ discesa.* ■ *ogni settore viene* ■ *una media, che può variare dai 3 ■ 7 chilometri orari.* «Naturalmente percorso, settori ■ ■ orarie vengono comunicati ai concorrenti solo all'ultimo momento, ■ ■ che non ci sia ■ possibilità di provarli ■ — *afferma Girodo* — ed ogni secondo di vantaggio o ■ ritardo nel tagliare il traguardo dei singoli settori costerà punti di penalità. Sembra impossibile, ma ci ■ no atleti che riescono ■ concludere ■ ■ ■ zero penalità: autentici "cronometri umani"».

Questo sport viene praticato in tutta l'Italia settentrionale: Piemonte, Liguria, Lombardia ■ Veneto. Per quanto riguarda ■ Piemonte numerose sono le ■ *che praticano* ■ ■ *alpina, alcune in modo esclusivo, altre accompagnandola al podismo ed all'atletica leggera: Gruppo Tempo Libero ■ Torino, G.S. Moncenisio di Novaretto, Polisportiva Villardorese, Umac di Condove, Almese, G.a.v. Villar Focchiardo, U.S. Val Lemina nel Pinerolese, G.S. Genzianella ■ Coggiola Biellese, Dopolavoro Zegna, So■ Pietro* ■ *di Biella, Società Valle Oropa, Bufarola, G.S. Favaro, Polisportiva Lessona, G.S. Elvo.*

«*La Fidal ed il Coni* ■ *vogliono riconoscerci* — la■ Renzo Marcato — *dicono che le marce alpine ■ regolarità sono* ■ *sport inutile. Ma allora ci spieghino ■ base a quali criteri si può giudicare* ■ ■ *sport è utile o meno*».

■ mondo delle «marce di regolarità» chiede lo spazio che gli compete. «*E' una disciplina che riunisce in sè tutti gli* ■ ■ *sport* ■ — afferma ■ torinese Marcato — *viene svolto all'aria aperta, in* ■ *montane bellissime, ■ comporta un agonismo molto accentuato, mai però esasperato. I percorsi non sono certo delle passeggiate e le salite sono in genere impegnative: se si aggiunge il fatto che* ■ *effettuate* ■ *cadenza regolare, senza mai potersi concedere* ■ *attimo* ■ *sosta, si capirà* ■

L'AMBIENTE E' ■ MA LA FATICA... SI SENTE

■ *marcia alpina ■ regolarità* ■ *sia uno scherzo neppure dal lato atletico. E poi occorre allenamento: tanto, fino ■ trovare automaticamente ■ media della propria falcata».*

Allenamento: nota dolente per i marciatori torinesi. «*Se gli* ■ *valsusini, ■ quelli delle zone montane in generale, hanno campi ■ allenamento ideali sull'uscio ■ casa* — prosegue Marcato — *non è così per noi che stiamo in città. Abbiamo rimediato in qualche modo misurando un percorso di* ■ *chilometro esatto, ai giardini pubblici ■ via Sospello, ma, essendo ovviamente pianeggiante,* ■ *ci permette ■ provare a dovere tratti ■* ■ *o di discesa».*

■ come si ■ a trovare l'esatta media-oraria a cui camminare? «*Non ■ così facile: ■ per ricavare una ta*■ *affidabile ho impiegato ■ quasi due anni. Occorre fare un mucchio ■ proporzioni passi-metri-minuti, calcoli complicatissimi. ■ dopo tutto questo, basta fa*■ *il passo leggermente più lungo o più corto e l'intera* ■ *salta. Col tempo però ■* ■ ■ ■ *cosa quasi automatica, la ■ sente dentro».*

Come si incomincia a fare marce di regolarità? ■ caso più comune è quello delle pattuglie mancanti ■ un elemento: si finisce per ingaggiare un amico ignaro e, nella maggior parte dei ■ si, si fa un nuovo adepto alla specialità.

Quanti partecipanti raccoglie ogni gara? «*In Piemonte un centinaio, ■visi nelle categorie maschile, femminile (un po' poche le donne, ■ dire il vero), ragazzi e pulcini*».

Chi sono i più forti? «*Campione italiano in cari*■ ■ *il bresciano Giuseppe Martinelli, 33 anni. In campo femminile, ■ titolo tricolore ■ stato invece vinto dal*■ *ventunenne Antonella Bonazzi ■ Commenduno. In Piemonte esistono* ■ *molto validi,* ■ *Crotti di Lessona e Mina* ■ *G.S. Genzianella».*

«*Anch'io ho già vinto* ■ *gara* — spiega Renzo Mar■ — *una prova ■ pattuglie lo scorso anno, in squa*■ *con i miei fratelli, Paolo e Claudio. Abbiamo tagliato il traguardo* ■ *sole* ■ *penalità, cioè 47 secondi di* ■*fferenza sulle medie stabilite, in oltre tre ore di gara».*

Si ■ ■ *di regolarità anche all'estero? «No, che io sappia* — risponde Marcato — *piuttosto qualche* ■ *di simile* ■ *viene ■ Francia* ■ ■ *Germania* ■ *le gare di orientamento,* ■ *non ■ esattamente la stessa* ■

Si corre così

Per regolamento ■ marciatore ■ ■ **scarponi da montagna ■ pedule, comunque** ■ **scarpette da ginnastica.**

Sempre ■ **regolamento ■ necessario portare lo zaino (senza vincoli ■ peso e perciò, al limite, vuoto),** ■ **pricapo ■** ■ **indumento impermeabile. Cose comunque** ■ ■ **per ■ risultato ma** ■ **per chi, durante la gara,** ■ ■ **con ■ qualche cosa** ■ **mangiare o** ■ **bere.**

Assolutamente proibito in■ **servirsi di bastoni ■ di qualunque altro oggetto** ■ **a facilitare la** ■ ■ **■o. ■ solo cronometro e orologi digitali, a**■ **indispensabili per stabilire la media-oraria ■** ■ **ciatore.**

Testi ■ cura di ■ **Sannazzaro**

■ DIFFICILE ■ ■ ALTA MONTAGNA

Queste le gare del 1982

NOVARETTO: ■ maggio, Trofeo G.S. Moncenisio, gara a ■**ilie.**
■ **30 maggio, prova camp. valsusino, a coppie.**
LESSONA: 6 giugno, Trofeo Simonetti, individuale.
BIELLA: 20 giugno, Trofeo Pietro Micca, individuale.
OROPA: 27 giugno, Trofeo Valle Oropa, a pattuglie.
CAPRIE: 4 luglio, prova camp. valsusino, a coppie.
■ **11** ■**, Trofeo Comune ■ Trivero,** ■**duale.**
CONDOVE: 18 luglio, ■ **Biandino, campionato piemontese individuale.**
NOVARETTO: 24 ■ ■ ■ **prova unica ■** ■ **piemontese per società.**
■ **29 agosto, Trofeo Piemonte, camp. piemontese** ■
VILLARDORA: ■ settembre, campionato piemontese individuale.
IN LIGURIA (■ da destinarsi): 18-19 settembre, ■ **italiani individuali ■ a pattuglie, prova unica.**
■ **FOCCHIARDO: 3 ottobre,** ■ ■ **a** ■**pia.**
■ **17 ottobre,** ■ ■

L'AVIS fa appello alla DONA SANGUE vostra generosità date un po' del vostro sangue

PROGRAMMA VEGLIA BORLETTI
La quinta stagione dell'auto: i condizionatori.

CONCESSIONARI
Genova
ELETTROLIDO
via O.De Gaspari, 1/R
tel. ■
ELETTRAUTO CESAREA
via Cesarea, 66/R
tel. 585666
F.E.A.M. di Aldo Poggi
via Ca■ 25/R
tel. 397556
Genova Sampierdarena
OFF. ■
via N. Ronco, 23
tel. 416260
■ ■
MELLEY ZAPPA
■ Manzoni, 52
tel. 25366
Sarzana (SP)
AUTOSAR s.r.l.
via Genova - tel. 60012
Albenga (SV)
OFF. DORIA
via Reg. Doria, 20
tel. 53318
Alessandria
VILLAVECCHIA
via S. Gorizia, 15
tel. ■
■ ■
MAUCCI
v.le Macallè cond. Eolie
tel. 402865
Borgo S. Dalmazzo (CN)
FONTAUTO
via Cuneo, 84
tel. 769798
Novara
DELLA VECCHIA
via M. Curie, 10
tel. 29809
Torino
BOESSO
■ Masaccio, 24
(ang. Depanis)
tel. 7396336
CARGEL
c.so Moncalieri, ■
tel. 657419
CASA DEL CONDIZIONATORE
via Frejus, 7
tel. 442579
CLIMA CENTER
via Fattori, ■
tel. 713013
Valenza Po (AL)
LENTI & EPI$
■ ■, 57
■. 91675
"Per tutte ■ ■ regioni consultate ■ pagine gialle alla voce Condizionatori d'auto".

Salone
LA STAMPA
Libreria Concessionaria dell'Istituto Poligrafico ■ Zecca dello Stato
Via Roma, 80 - Telefono 517.958
ACCETTAZIONE di inserzioni per la ■ ■ della ■ - ■ 2°

Torneo Pozzo: un festival del miglior calcio giovane

Ogni torneo giovanile suscita fresche sensazioni poiché l'età dei protagonisti ci pone di fronte ad un caleidoscopio, dove virtù di ogni tipo si mescolano stupendamente: entusiasmo, vitalità, grinta, carattere, istinto, classe naturale, lealtà, emulazione. Il giovane calciatore è ancora naif, conserva intatti requisiti, non ancora «contaminati» dal mondo professionistico che, in periodi successivi, «premerà» sulla sua formazione con ogni genere di interesse.

Il torneo «Vittorio Pozzo», giunto alla xxx edizione, viene a cadere nel mezzo della primavera, la stagione delle fioriture di talenti, l'epoca in cui la semina dà i frutti sperati. A ricordare la figura del commissario tecnico più conosciuto d'Italia, condottiero vincente in due campionati del mondo e in una Olimpiade, si daranno simpatica battaglia la Juventus, il Torino, il Genoa, l'Ardor, il Barcanova, il Lascaris, il Bacigalupo S. Maurizio e la Stella xxxxx di Belgrado.

Dove giocano i giovani xxxxxxxx osservatori, appassionati, dirigenti, allenatori. Anche questa edizione finirà fatalmente per trasformarsi in una passerella di giovani promesse, di cui sentiremo parlare in futuro, anche se in chiave diversa. Il calcio, seguendo i bizzarri giochi dell'imprevedibile, ha già riservato una precisa destinazione a questi calciatori di verde età: il fianco più bravo si muoverà il più debole, del volenteroso il più pigro, del più fortunato il meno sospinto dalle stravaganze di sorte. Per focalizzare questi specifici denominatori spetterà agli addetti ai lavori, alla critica. Il pubblico, invece, si appagherà davanti alla panoramica generale, al colpo d'occhio, al collettivo, all'impegno che non mancherà a nessuno.

Il «Torneo Pozzo» ha vissuto momenti esaltanti e giornate indimenticabili. Attraverso il suo xxxxx sono passati piccoli calciatori che in xxxx successiva si sono affermati, come Maggiora, militante nella Roma, xxxx Galderisi, «esploso» quest'anno nella Juventus, come Franco Baresi, oggi pilastro sul quale Farina tenta di ricostruire un Milan più competitivo, come Minoia, Chiarenza, Bonesso, Sclosa, Nemo e Masi, che nel 1979/80 giocò molte partite in prima squadra.

Il calcio non esaurisce il proprio filone anche grazie a tornei come questo, poiché l'oro che luccica nelle gambe dei giovani è di diciotto carati e consente agli osservatori di attingervi tranquillamente, senza timore di fregature o di truffe. I prodotti sono genuini, nel bene e nel male. Nessuno può mascherarli, sofisticarli, alterarli. Semmai, i tornei riservati ai calciatori in fase di crescita possono xxxxx facili illusioni, poiché non sempre un prodotto esploso in giovane età sa mantenere fede a certe promesse. Ma questo fa parte del calcio, del suo fascino, della sua imprevedibilità, dei suoi risvolti un po' misteriosi.

La città di Torino guarda al torneo «Vittorio Pozzo» con simpatia e con interesse; la stampa, la televisione e le radio private puntano già gli obbiettivi. Ancora una volta i riflettori sui giovani. Che, in fondo, sono i veri protagonisti della vita.

Angelo Caroli

ENERPETROLI SPA
COMMERCIO PRODOTTI PETROLIFERI
Chevron
LUBRIFICANTI
GASSINO T.SE (Torino)
Via Valle Baudana 3
Tel. (011) 9607164 - 9606265 - 9606842
Chevron
LUBRIFICANTI

Esordienti al «Pozzo»

GALDERISI

Quando [illegible] Galderisi scese per la prima volta in campo nel Torneo Pozzo non era [illegible] «stella» [illegible] calcio italiano, ma non era neppure difficile intravedere [illegible] da piccolo campione [illegible] sul prato del Motovelodromo entusiasmava gli amanti del calcio giovanile. Si [illegible] con cautela: «Se non si monta la testa può fare strada». Profezia abbastanza facile del resto, perché chi [illegible] doti innate [illegible] il piccolo salernitano [illegible] può fallire.

E' così [illegible] Leader indiscusso della formazione Primavera della Juventus, Galderisi ha bruciato le tappe [illegible] si [illegible] conquistato la stima dei tecnici bianconeri, prima [illegible] tutto quella di Trapattoni che l'ha aggregato [illegible] prima squadra. Si dice: «E' piccolo». Ma la storia del calcio mondiale [illegible] piena di «bassotti» che si [illegible] fatti onore, quindi [illegible] [illegible] mai un fatto limitante quando la classe non manca.

Galderisi ha [illegible] proprio nel campionato appena concluso cosa può fare. Quindici partite giocate (alcune solo [illegible] [illegible] zoni) [illegible] gol decisivi realizzati: è stato davvero l'asso [illegible] [illegible] Trapattoni che ha trovato in lui l'elemento [illegible] per superare un momento molto [illegible] [illegible] stagione. [illegible] in palleggio, [illegible] eccezionale fiuto del gol, con [illegible] un spiccato [illegible] dello smarcamento [illegible] [illegible] dribbling [illegible] stampo [illegible] damericano, [illegible] [illegible] scugnizzo di Fratte [illegible] [illegible] il tempo dalla sua parte.

BONESSO

[illegible] proprio negli anni in cui giocò [illegible] Torneo [illegible] [illegible] Alessandro Bonesso, chiamato Loris, ebbe [illegible] di [illegible] una di quelle che [illegible] sarebbero poi [illegible] le [illegible] migliori: l'elevazione. Infatti, [illegible] gioventù, [illegible] punta granata ha giocato anche con una [illegible] continuità a pallavolo e la pratica [illegible] questo sport [illegible] [illegible] insegnato a cogliere il momento esatto per [illegible] [illegible] terra e [illegible] «restare in aria» quel momento [illegible] più che gli [illegible] [illegible] avversari anche fisica[illegible] più dotati.

Molte delle sue reti, [illegible] [illegible] state realizzate di testa, con stacchi perentori e precisi [illegible] zuccate. Lo [illegible] stopper della Juventus, Brio, ben più alto del granata, affermava, alla vigilia del derby, [illegible] temerne i colpi [illegible] testa. [illegible] [illegible] [illegible] messo [illegible] segno [illegible] Bonesso, in effetti, fu frutto [illegible] [illegible] [illegible] [illegible] testa (anche [illegible] aiutato [illegible] fortuna).

Tutto ciò non significa che [illegible] [illegible] [illegible] sappia [illegible] [illegible] piedi, [illegible] Il problema, però, è [illegible] [illegible] piuttosto lento di costituzione, quindi [illegible] [illegible] [illegible] [illegible] superato o raggiunto sullo [illegible] magari dopo essersi liberato molto bene in dribbling.

«Sbocciato» appena quindicenne nel [illegible] ronno (è [illegible] [illegible] [illegible], approdò fin [illegible] stagione successiva al Torino dove è rimasto salva la breve parentesi dello scorso anno [illegible] Catania «per [illegible] le ossa». [illegible] a [illegible] [illegible] per [illegible] [illegible] riserva, si è conquistato a suon [illegible] gol e impegno un posto fisso.

F. BARESI

Tra i giocatori [illegible] classe più pura in circolazione [illegible] Italia, Franco Baresi merita senza dubbio un posto [illegible] primo piano. E' [illegible] tipico giocatore [illegible] [illegible] [illegible] [illegible] sempre [illegible] [illegible] in [illegible] [illegible] di gioco, disinvolto nel palleggio come nel tiro. In certi ragazzi saper giocare [illegible] calcio [illegible] cosa innata [illegible] Baresi dimostra domenica dopo domenica come [illegible] [illegible] vero.

[illegible] «libero» [illegible] [illegible] ma ha il [illegible] [illegible] centrocampista [illegible] [illegible] giocatore [illegible] [illegible] campo ha soprattutto il [illegible] lungo [illegible] calibrato. Il Milan si [illegible] spesso delle sue fughe in avanti, [illegible] colgono di sorpresa le [illegible] [illegible] versarie. Da qualche [illegible] [illegible] è [illegible] titolare del ruolo nella [illegible] Under 21 [illegible] ora, giusto premio [illegible] [illegible] prodezze, [illegible] accinge [illegible] far parte della spedizione italiana ai campionati [illegible] [illegible] in Spagna. Per un ventitr[illegible] è un [illegible] di grande prestigio, [illegible] arriva proprio [illegible] per lui più nera.

Prima [illegible] pubalgia poi [illegible] [illegible] virarono infatti costretto a [illegible] lontano dal Milan [illegible] troppe tempo. La squadra scivolò in [illegible] B [illegible] lui [illegible] poteva fare nulla per [illegible]. Ora [illegible] il momento della rivincita: ai mondiali sarà riserva di Scirea ma gli pare già di toccare il cielo con un dito, perché quando spiccò il balzo dal trampolino del «Pozzo» non osava certo sperare tanto. Timido [illegible] sensibile, saprà stare in un angolino ad aspettare il suo momento.

BERGOMI

Gli «intenditori» che non mancano mai [illegible] gli spalti dei campi dove si disputano [illegible] giovanili quale, appunto, [illegible] «Pozzo», affermano che sin da quelle prime apparizioni fra [illegible] [illegible] Bergomi [illegible] di [illegible] [illegible] stoffa. [illegible] comunque [illegible] fatto che fin da allora il difensore interista poteva contare [illegible] [illegible] straordinaria potenza fisica [illegible] lo poneva una spanna al di sopra della maggioranza [illegible] [illegible] coetanei.

[illegible] quella di [illegible] splendida efficienza atletica [illegible] la sensazione che Bergomi ha dato per prima quando ha fatto capolino sui campi della serie A. Lo stacco di testa, la decisione negli interventi di piede, [illegible] anticipi [illegible] non [illegible] sparo per incertezze [illegible] [illegible] rivelato in lui [illegible] difensore [illegible] grosse doti [illegible] di sicuro avvenire. [illegible] per nulla tutto [illegible] [illegible] [illegible] tecnici nerazzurri, da [illegible] [illegible] Bersellini, [illegible] [illegible] [illegible] [illegible] [illegible] [illegible] c.t. [illegible] nazionale azzurra, Bearzot, lo ha già convocato nonostante [illegible] giovanissima età (è di dicembre del [illegible]

Le sue doti, però, non sono solo di incontrista. Ha anche piedi buoni e questo gli consente di cavarsela egregiamente in quelle fasi [illegible] appoggio che diventano compito sempre più frequente anche dei difensori, in questi tempi di vacche magre per le punte. «E' un [illegible] [illegible] nel suo ruolo. [illegible] coprire qualsiasi schema, così come [illegible] giocare contro qualsiasi avversario», ha [illegible] di [illegible] [illegible].

DITTA CADONI
DI PAONE ANTONINA
INGROSSO INGROSSO
VINI E PRODOTTI TIPICI SARDI
Via Sobrero, 28-29 - Tel. 488.327 - 472.039

L'occasione d'oro!
Vendita promozionale autorizzata sino al 31/5/82
come da comunicazione del 19/4/82 (racc.n.0552)
Considerata l'impossibilità di ultimare i lavori di ristrutturazione
(Lic. Edilizia n. 564 del 17/6/81)
entro i tempi preventivati e dovendo totalmente liberare i locali
per fare spazio ai muratori, diamo seguito alla
VENDITA STRAORDINARIA DI
TAPPETI ORIENTALI AUTENTICI
persiani, russi, indiani, turchi, pakistani, cinesi,
di nuova vecchia e antica annodatura a
VERI PREZZI DI LIQUIDAZIONE
Ulteriore sconto 5% sui prezzi rossi!
Ogni tappeto reca il precedente prezzo scritto in [illegible] e sbarrato, quello nuovo [illegible] scritto in rosso.
ATTENZIONE
Tutti i tappeti sono acquistabili anche con l'esclusiva Formula C.I.T.O.
"Compri in contanti, Paghi a rate": soltanto il 50% del prezzo all'acquisto e il [illegible] dilazionato in 12 mesi, [illegible] cambiali [illegible] interessi... né maggiorazioni.
ULTIMI GIORNI
C.I.T.O.
CENTRO IMPORTAZIONE TAPPETI ORIENTALI
Torino
[illegible] 519665
Milano viale Tunisia
Settala 8 [illegible] 03
agenzia 2P Torino

PREMI

PRIMO PREMIO: Trofeo «Vittorio Pozzo» offerto [illegible] geom. Guido Bava - Coppa «La Stampa» offerta dal quotidiano torinese - 20 targhe [illegible] dall'U.S. Ardor

SECONDO [illegible] Coppa «Giuseppe [illegible] offerta dalla famiglia Dolza - 20 targhe offerte dall'U.S. Ardor

TERZO PREMIO: Coppa «Ugo Frassineill» offerta da Giò. Frassi - 20 targhe offerte dall'U.S. Ardor

QUARTO [illegible] Coppa «Comm. Nicola Sorrentino» offerta dalla sig.ra Lombardi - [illegible] targhe offerte dall'U.S. Ardor

QUINTO PREMIO: Coppa «Giacomo [illegible] offerta dal sig. Umberto Vai - 20 ciondoli-ricordo offerti dall'U.S. Ardor

[illegible] PREMIO: Coppa «Ernesto Clovis» offerta [illegible] sig. [illegible] Clovis - [illegible] ciondoli-ricordo offerti dall'U.S. Ardor

SETTIMO [illegible] Coppa «Prandi-Bosso» offerta [illegible] sig. [illegible] Prandi - [illegible] ciondoli-ricordo offerti dall'U.S. Ardor

OTTAVO [illegible] Coppa «Augusto Chiampan» offerta dal sig. Isco Chiampan - [illegible] ciondoli-ricordo offerti dall'U.S. Ardor.

PREMI SPECIALI

[illegible] «Carlo [illegible] al miglior portiere, offerto [illegible] sig. [illegible]

PREMIO «Giorgio [illegible] miglior centrocampista, offerto [illegible] fratelli Bertolino.

[illegible] **«Vittorio Venturelli»:** [illegible] miglior difensore, offerto [illegible] sig. Giorgio Venturelli.

PREMIO [illegible] **Curtino»:** [illegible] capo-cannoniere, offerto dal geom. Carlo Curtino.

[illegible] **«Ernesto Bertolino»:** [illegible] miglior libero, offerto [illegible] Bertolino.

[illegible] **«R. Raffa»:** al miglior attaccante, [illegible] dal sig. Luigi Ruffa.

PREMIO «U.S. [illegible] al giocatore più giovane, offerto dal sig. Lino Sabbadini.

[illegible] **«Lorenzo Curtino»:** al portiere che [illegible] subito [illegible] no reti, offerto dal geom. Curtino.

[illegible] [illegible] [illegible]»: [illegible] della squadra prima classificata, offerto dal sig. Lino Piumatti.

PREMIO [illegible] **Crosera»:** all'allenatore della squadra se[illegible] classificata, offerto dal signor Mario [illegible]

[illegible] **DISCIPLINA:** alla squadra professionistica più corretta, offerta dall'oreficeria Freyria.

COPPA [illegible] squadra dilettantistica più corretta, [illegible] dall'oreficeria Freyria.

TROFEO SPERANZA AZZURRA: al giocatore [illegible] si [illegible] di[illegible] come suggeritore di azioni offensive, [illegible] da Alberto [illegible]

PREMIO «U.S. [illegible]: all'autore [illegible] [illegible] rete, offerto dall'U.S. Ardor.

IL COMITATO D'ONORE

Bertano Giuseppe, sindaco di Favria Canavese.

Cattaneo Matteo, vice-sindaco [illegible] Favria Canavese.

Ros-Vacca cav. Mario, sindaco [illegible] Oglianico.

[illegible] Angelo, assessore.

Battuello [illegible] uff. Giuseppe, presidente Ana.

[illegible] on. Giuseppe, deputato.

Bozzello [illegible] Eugenio, senatore.

Forma dr. Renzo, senatore.

Fornace Pietro, pretore.

[illegible] rev. Natale, parroco di Favria Canavese.

Mazzetto Adriano, presidente Pro-Favria.

Tommasi [illegible] Renzo, presidente U.S. Programma Victor Favria.

[illegible] Mario, imprenditore.

Tommasi Canova Carlo, amministratore delegato [illegible] Programma.

Arondello ing. Giovanni, presidente Tecno-Rivarolo.

Chiono dr. Renato, presi[illegible] Filarmonica [illegible]

Chiono grand'uff. Virgilio, ex presidente U.S. Victor Favria.

[illegible] cav. Liliano, industriale.

Balzardi on. dr., deputato.

Soria dr. Alcide, medico.

[illegible]0 [illegible] Primo, [illegible]

Picat [illegible] Giovanni Bruno, giocatore.

Oberto Luciano, addetto sport Comune [illegible] Favria.

Frassi Giò, segretario U.S. Ardor.

Valente Antonio, segretario Pro-Favria.

Moretti [illegible] Michele, [illegible] sore allo sport Regione Piemonte.

Rava Paolo, [illegible] allo sport Provincia di Torino.

Savio prof. Emanuela, presidente [illegible] di Risparmio [illegible] Torino.

[illegible] avv. Federico, presidente Figc.

Borgogno dott. Dario, segretario generale Figc.

Ricchieri dott. Antonio, presidente Lega Nazionale Dilettanti.

Grassi avv. Carlo, presidente settore giovanile Figc.

prof. dr. Dimitrijevic Bramislav, presidente F.C. [illegible] Rossa di Belgrado.

[illegible] Renzo, presidente Genoa 1893.

Boniperti geom. [illegible] Giampiero, presidente F.C. Juventus.

Pianelli [illegible] Orfeo, presidente Torino Calcio.

Francone rag. Andrea, presidente A. S. Bacigalupo S. Maurizio.

Pampione Angelo, presidente U.S. Barcanova.

Trabucco Francesco, presidente G.S. Lascaris.

Curtino geom. Carlo, presidente U.S. Ardor.

Boscione dr. Andrea, [illegible] servizi sportivi Rai-tv.

Cappioni dr. Giovanni, capo servizi sportivi de «La Stampa».

Caroli dr. Angelo, giornalista sportivo.

Coraglia Luciano, giornalista sportivo.

Ferraris dr. Eugenio, [illegible] servizi sportivi di «Stampa Sera».

[illegible] dr. Alberto, giornalista sportivo.

Ormezzano dr. Gianpaolo, giornalista sportivo.

Fulvio Giovanni, [illegible] del Piemonte Sportivo.

[illegible] rag. Aristide, direttore responsabile «Sportissimo».

[illegible] on. Vittore, presidente Coni regionale.

Cugnaso dr. Pierfilippo, presidente Coni provinciale.

Rostagno rag. Romaldo, presidente Com. [illegible] Piemont. Figc.

Fusco Salvatore, segretario Com. Reg. Piemont. Figc.

[illegible] Vittorio, presi[illegible] Crp settore giovanile Figc.

Giachino cav. Agostino, segretario Crp settore giovanile Figc.

Portigliatti geom. Luigi, presidente Comitato Provin[illegible] Figc.

Grosso Aldo, presidente [illegible] settore giovanile Figc.

Tredici Alberto, segretario Cl settore giovanile Figc.

Trono rag. Antonio, presidente Aia di Torino.

Montalenti ing. Gabriele, presidente Comitato Regionale Arbitrale.

Brocca rag. Gianfranco, vice-presidente Comitato [illegible] gionale Arbitrale.

[illegible] geom. Gualtiero, [illegible] missario arbitri regionali piemontesi.

Boccalatte Sergio, vicecommissario arbitri regionale.

[illegible] Oreste, vice-commissario arbitri regionale.

Musso Armando, vice-commissario arbitri regionale.

Pesando Mario, vice-commissario arbitri regionale.

Siccardi Mario, vice-commissario arbitri regionale.

Righetti Pieraugusto, presidente Aspicalcio.

Ragaglia Alfonso, vice-pre[illegible]ente U.S. Programma Victor Favria.

Bava geom. Guido, vicepresidente U.S. Ardor, in rappresentanza [illegible] [illegible] e dirigenti delle [illegible] società.

Si gioca a Favria

Domani

15 —	Juven[illegible]	(1)
16,15	Stella [illegible]	(2)
17,30	Torino-Lascaris	(3)
18,45	Genoa-Bacigalupo S. Maurizio	[illegible]

Domenica 23 maggio

SEMIFINALI

9,30	[illegible] (1) - Vincente (4)	(A)
[illegible]	Vincente (2) - Vincente (3)	[illegible]

FINALI

16,15	[illegible] (A) - Perdente [illegible]	3° posto
17,45	Vincente (A) - Vincente (B)	1° posto

Al termine, premiazione sul [illegible]

IL MOBILIFICIO REMO

di via Po 54/56 Chivasso
(vicino al ponte del Po)
Tel. 910.2846

Attende la propria clientela nei nuovi locali con un vasto assortimento di mobili per tutte le esigenze e con pagamento fino a 30 mesi senza cambiali

Mobilificio Remo
Via Po 54/56, Chivasso
Tel. 910.2846

[illegible] CROSTA M.
Via F. Baracca 33
TORINO

CAFFE' [illegible]
Tel. 296.363-266.283
TORINO

MALABAR
IL BUON CAFFE'
Le nostre miscele per bar sono tutte di 1ª qualità
La nostra assistenza tecnica vi garantisce una perfetta degustazione

CONTI APRE A PINEROLO

IN VIA SALUZZO

Dal 29 maggio cogli la cuccagna al volo

PIZZAIOLA PALLA LOCATELLI gr. 120 L. 680	GELATO ORLANDO lt. 1 L. 1600	POMODORI PELATI LA SARNESINA gr. 400 L. 170	GRAN TURCHESE COLUSSI gr. 700 L. 1590	SUCCHI FRUTTA JOLLY cc. 125 L. 140	BACARDI RHUM L. 6980	PASTA DEL CAPITANO tubo gigante L. 780	CENTO bombola gr. 194 L. 1590
MARGARINA VALLE 2 conf. L. 1080	FILETTI MERLUZZO FINDUS gr. 400 L. 2590	OLIO DI OLIVA DANTE lt. 1 L. 2790	BISCOTTI TUC LU L. 580	ACQUA FIUGGI cl. 92 L. 590	L. 6920	ACE GRANDE fl. lt. 1 L. 460	LYS AMMONIUM O. S. 990 fl. gr. 700 L. 820
RICOTTA VAL PO l'etto L. 210	BASTONCINI PESCE FINDUS gr. 400 L. 2390	OLIO EXTRA VERGINE OLIVA BERTOLLI lt. 1 L. 3280	CRACKERS MOTTA gr. 750 L. 1290	ACQUA PANNA lt. 1,5 L. 390	Tutti i giorni carne fresca e prelibata con montagne di frutta, verdura ed insalata.		FUSTINO DASH L. 9240
FETTINE SUN 10 fette, gr. 190 L. 700	PISELLI NOVELLI FINDUS gr. 450 L. 1290	OLIO DI ARACHIDE OIO lt. 1 L. 1980	PANCARRÈ MULINO BIANCO 12 fette L. 320	6 BOTT. CRODINO cc. 100 L. 1640	PORTO FONSECAS L. 4500	NELSEN PIATTI LIQUIDO fl. kg. 1 L. 880	FUSTINO DINAMO PALMOLIVE L. 5990
BURRO ENTREMONT gr. 250 L. 1200	CONFETTURA S. ROSA gr. 400 L. 1190	ACETO PONTI lt. 1 L. 480	CARAMELLE CEDRINCA L. 690	6 BOTT. ARANCIATA CRODO cc. 180 L. 1680	GRAND MARNIER L. 8900	ARIEL BUCATO FORM. E3 L. 1600	TOVAGLIOLI SCOTT FAMILY pacco doppio L. 760
EMMENTHAL FRANCESE ENTREMONT l'etto L. 638	Come una volta prosciutti e salami tagliati per te nel modo che ami.	BRODO VERO MAGGI 10 cubi L. 590	TÈ LIPTON 20 filtri L. 750	BIRRA PRINZ a. a p., cl. 66 L. 490	BRANCAMENTA L. 5800	LAVA SBIANCA 6 doni. scat. gr. 120 L. 1090	PANNOLINI LINES SVELTO C/ELASTICO conf. pz. 10 L. 2980
PROSCIUTTO CRUDO MONTORSI l'etto L. 1690		RISO CURTI S. ANDREA gr. 950 L. 1340	CAFFÈ BOURBON gr. 200 L. 1790	3 LATTINE BIRRA KRONENBOURG cl. 33 L. 1340	ULTRARAPIDA SQUIBB MAGNUM L. 1200	CEROTTI BAND-AID conf. pz. 20 L. 880	OLIO FIAT VS 40 lt. 1 L. 2650
MORTADELLA P.S. MONTORSI l'etto L. 498		PASTA SEMOLA F.G. kg. 1 L. 690	CAFFÈ LAVAZZA TAZZA ROSSA gr. 400 L. 3460	AMARETTO DI SARONNO L. 4400	SHAMPOO ASS. ERBAVIVA fl. cc. 250 L. 790		
PROSCIUTTINO COTTO BERETTA l'etto L. 980	TONNO MARUZZELLA gr. 85 L. 690	BUONDÌ MOTTA 8 pezzi L. 1980	ORZORO gr. 800 L. 1560	PERNOD 45° L. 5400	LACCA ASS. CADONETT L. 1090		
WURSTEL S/PELLE WUBER 10 pz. L. 990	PASSATA DI POMODORO CIRIO gr. 680 L. 690	FRUTTOSELLO SPAGNOLI 8 pezzi L. 1490	SIONON TRE 50 buste L. 1500	WHISKY J. B. L. 6980	BAC DRY L. 1390		

CONTI

I nominativi [redacted] Concessionari Ufficiali si trovano sugli elenchi telefonici alla voce VOLVO

ECONOMICI

Vendita alloggi

CASAMERCATO B 650.3806 libero via S. Massimo (centro) 3 camere cucina bagno L. [redacted] milioni rateabili.

CASAMERCATO [redacted] 650.3805 [redacted] via Asinari di Bernezzo (Parella) 2 camere [redacted] cucinino servizi. [redacted] Permute.

[redacted] E 650.3805 [redacted] spazio recente salone [redacted] cucina [redacted] 0 mq giard[redacted]

[redacted] E 650.3805 [redacted] via Madama [redacted] ristrutturato [redacted] cucina [redacted]. Lire 46 milioni [redacted].

CASAMERCATO Z 650.3805 vende alloggio in via Strambino (Barriera di Milano) composto da 2 camere tinello cucinino e servizi mq 85 circa termo ascensore. Permute.

CASELLE libero recente salone 2 camere cucina più mansarda 3 vani servizi box orto prezzo affare. Tel. Bit 532.554.

CASETTA libera prima cintura Rivoli su 2 piani 2 camere cucina servizi mq. 95 con giardino L. 59 milioni 500 mila tel. 657.518.

CASETTA libera Andezeno 4 km Chieri 3 camere cucina bagno cantina garage terreno recintato mq 1000 vendesi L. 50 milioni più 28 milioni dilazioni. Tel. 599.642.

CENTRALISSIMO (via Bogino) libero alloggio mansardato 3 camere cucina bagno termo 58 milioni vende Sefim tel. 473.0387.

CENTRALISSIMO libero 2 camere cucina servizi via Bertola spazioso 76 milioni meno dilazioni Gaiotto 489.780.

CENTRALISSIMO monolocale vuoto via M. Vittoria sufficienti 5 milioni più mutuo. Centralcase tel. 532.409.

CENTROCASA 513.831 corso Montecucco 20 appartamenti signorili luminosi 2 3 4 camere cucina bagni da 71 milioni a 132 milioni 700 mila meno mutuo San Paolo e dilazioni.

CENTROCASA 513.831 S. Rita occasione recente 2 camere tinello bagno cantina 43 milioni minimo contanti dilazioni.

CENTROCASA 513.831 libero adiacente corso U. Sovietica camera cucina bagno termo 30 milioni minimo contanti.

CENTROCASA 513.831 adiacente corso Brianza appartamenti termo ascensore 2-3-4 camere cucina bagno dilazioni pagamento.

CITTADELLA A villa lussuosa unibifamiliare a Chieri in complesso residenziale con salone 4 camere cucina biingressi biservizi taverna con camino lavanderia box 4 auto terreno L. [redacted] milioni [redacted] permute. Tel. 519.260 - 532.170.

CITTADELLA B via Mazzini libero alloggio signorile ristrutturato di saloncino 3 camere cucina ampio bagno L. 89 milioni dilazioni tel. 519.260 - 532.170.

CITTADELLA [redacted] Racconigi libero ingresso 2 camere tinello cucinino bagno L. [redacted] milioni dilazioni tel. 519.260 - 532.170.

[redacted] D c. Francia [redacted] ingresso 2 [redacted] tinello cucinino bagno L. 55 milioni dilazioni tel. 519.260 - 532.170.

CITTADELLA E corso Giulio Cesare libero ingresso camera tinello cucinino bagno L. [redacted] milioni dilazioni tel. 519.260 - 532.170.

[redacted] a Adriana liberi eleganti [redacted] mono/bilocali con servizi stessa casa da L. 21 milioni dilazioni. Tel. 519.260 - 532.170.

CITTADELLA G via Ventimiglia libero 2 camere cucina bagno ingresso cantina soffitta L. 46 milioni dilazioni tel. 519.260 - 532.170.

CITTADELLA H Crocetta libero monolocale con bagno angolo cottura arredato completamente ristrutturato L. 23 milioni. Telefonare 519.260 - 532.170.

CITTADELLA I Chivasso libero ingresso 2 camere tinello cucinino bagno 2 balconi cantina box auto L. 75 milioni. Dilazioni. Telefonare 519.260 - 532.170.

CITTADELLA L via Nizza adiacenze libero spazioso ingresso 2 camere tinello cucinino bagno 2 balconi cantina completamente ristrutturato L. 59 milioni permute dilazioni. Telefonare 519.260 - 532.170.

COLLEGNO borgata Paradiso libero signorile recente ingresso camera tinello cucinino veramente spazioso. Tel. Bit 532.554.

COLLEGNO (corso Francia) libero in stabile recente alloggio di salone 2 camere tinello cucinino bagno. Casa-Nova 337.634.

COLLEGNO libero 2 camere tinello cucinino bagno mq. 85 circa casa 1962 anche uso ufficio L. 57 milioni e mutuo. Tel. 687.834.

COLLEGNO
(zona Corso Francia): salone 2 camere tinello cucina 2 bagni terrazzo box anche permute. Bertelli 548.428.

CORSO S. Telesio libero: ingresso 2 camere cucina bagno 2 cantine abitazione od ufficio 58 milioni. Tecnokasa 545.882.

CORSO Bramante 91 casa con termo ascensore portineria 2-3-4 camere cucina bagno vende Lux Casa, tel. 546.478.

CORSO Brunelleschi Parco Ruffini libero signorile: salone 2 camere cucina biservizi box piano sesto. Tel. 548.153 - 518.229.

CORSO Cincinnato libero nuovo 2 camere cucina servizi mutuo fondiario facilitazioni Nordimmobili 749.2942 - 740.270.

CORSO Ferrucci via Avigliana: 2 camere tinello cucinino servizi, rimesso a nuovo. Nordimmobili 740.270 - 749.2942.

CORSO Francia R. Margherita vista Granmadre piano 7° camera tinello cucinino panoramico vuoto 33 milioni. Auxis 886.897 - 887.774.

CORSO G. Cesare vicinanze stazione Ciriè Lanzo libero camera cucina servizi 16 milioni più 13 milioni mutuo. Tel. 383.445.

CORSO Grosseto (via Castelfidardo) libero camera cucina bagno terrazzo 6° piano con ascensore 20 milioni più mutuo vende Sefim grande occasione tel. 473.0387 487.741.

CORSO GROSSETO
libero recente camera tinello cucinino ingresso bagno termoascensore 48 milioni vendo box tel. 531.927 - 532.760 il Mattone.

CORSO Lecce vuoto camera cucina bagno 36 milioni 500 mila dilazionabili vende Centralcase tel. 532.409.

CORSO M. d'Azeglio libero prestigioso: salone 2 camere cucina doppi servizi doppi ingressi. Telefonare 548.153 - 518.229.

CORSO Peschiera libero termo ascensore saloncino 2 camere tinello cucinino servizi 108 milioni affare. Grimaldi 508.484.

CORSO Peschiera libero prestigioso alloggio di 200 mq disposti su 2 piani comunicanti con scala interna. Casa-Nova 337.634.

CORSO Potenza libero recente: 3 camere tinello cucinino servizi ottima posizione. Centro Immobiliare tel. 548.153 - 518.229.

CORSO QUINTINO SELLA
libero 2 camere cucina servizi 2 balconi cantina spaziosa 546.748 Eurocase.

CORSO Re Umberto (via San Quintino) ottimo pied-à-terre mansardato 2 camere servizio 24 milioni Sefim vende tel. 487.741.

CORSO Regio Parco via Reggio recente camera tinello cucinino servizi uso ufficio abitazione 42 milioni 740.270.

CORSO Sebastopoli libero recente signorile 2 camere cucina servizi prezzo interessante tel. 740.270 - 749.5000.

CORSO Sempione (via Martorelli) libero ingresso camera tinello cucinino bagno 37 milioni dilazionabili Sefim 473.0387.

CORSO [redacted] libero signorile recentissimo: salone 2 camere cucina biservizi nono piano. Tel. 548.153 - 518.229.

CORSO Traiano libero signorile: salone 2 camere tinello cucinotto biservizi doppi ingressi posto auto. Tel. 548.153 - 518.229.

CORSO Trapani zona Viberti occupato 2 camere tinello cucinino servizi 45 milioni Nordimmobili 740.270 - 749.2942.

[redacted] Trapani alloggio libero di [redacted] cucina bagno termo ascensore L. 25 milioni più mutuo. Casa-Nova 386.916.

[redacted] liberi in [redacted] signorile varie metrature posizione di prestigio. Tel. 320.[redacted]

CROCETTA [redacted] libero (corso [redacted] mo ascensore [redacted] mq oltre 38 mq terrazzo. L. 72 milioni Grimaldi 508.484.

CROCETTA in zona signorile vendesi libero sala 4 camere cucina doppi servizi Barbatano tel. [redacted]

CROCETTA libera mansarda ristrutturata 2 camere cucinotta bagno camino funzionante L. 34 milioni. Dilazionabili tel. 687.834.

[redacted] corso vendesi libero alloggio prestigioso salone 4 camere tripli servizi. [redacted] 729.402.

CROCETTA via Cassini libero saloncino 2 camere cucina abitabile doppi servizi L. [redacted] milioni Finci tel. 505.891 503.316.

CROCETTA (via Verazzano [redacted] alloggio di camera cucina bagno solo L. 36 milioni dilazionabili. Tel. 386.916.

CROCETTA zona ville lussuosissimo alloggio libero: salone triplo 4 camere pranzo cucina lavanderia tripli servizi terrazzo vende Altaire 515.986.

EDILCASE vende corso Agnelli 108 bellissimo appartamento libero con terrazzo panoramico: 2 camere, tinello, cucinino, bagno. L. 65 milioni 700 mila. Telefonare 548.154.

EDILCASE vende corso U. Sovietica 355, bellissimo appartamento libero 3 camere, cucina, biservizi, 3° piano. Tel. 548.154.

EUROCASE A 545.842 libero zona corso Brunelleschi camere tinello cucinino servizi 2 arie casa di 10 anni termoascensore spaziosissimo facilitazioni pagamento.

EUROCASE B 546.748 libero zona corso Regina 2 camere tinello cucinino termoascensore casa recente facilitazioni pagamento.

EUROCASE C 558.387 libero via Genova 2 camere tinello cucinino servizi 2 arie spaziosissimo facilitazioni pagamento.

EUROCASE D 546.748 libero B. Milano (via Puccini) 2 camere cucina servizi ristrutturato sufficienti 30 milioni resto rate.

EUROCASE E 531.003 libero M. Campagna 2 camere cucina servizi 6° piano termoascensore facilitazioni pagamento.

FAILLA & BERTINETTO libero Grugliasco spaziosissimo e recente, camera tinello cucinino bagno più box auto. 741.2874.

FAILLA & BERTINETTO via Lanzo, [redacted] centrale, 2-3 camere [redacted] cucinino bagno. Prezzi a partire [redacted] 47.500.000. Tel. 741.2874.

FAILLA & [redacted] 741.2874, Grugliasco, recente spazioso, camera tinello cucinino bagno 3 balconi, 36 milioni.

FAILLA & BERT[redacted]**TO** 741.2874, adiacenze corso Tassoni, [redacted] 1°, camera cucina servizi cantina 10.500.000.

[redacted] **& BERTINETTO** [redacted] Vitoria: ingresso 2 camere cucina bagno ripostiglio cantina, 28.500.000. Tel. 741.2874.

FAILLA & BERTINETTO 741.2874, libero presto. Borgaretto, recente [redacted] tinello cucinino bagno, 41 milioni.

[redacted] denza Paro [redacted] lussuoso appartamento mq 200 signorilissime rifiniture doppi ingressi 3 servizi terrazzi [redacted]

GABETTI 5787 vende libero corso Sebastopoli casa 1972 con giardino due camere tinello cucinino bagno box con mutuo.

GABETTI 5787 [redacted] libero zona [redacted] via Turati spazioso due camere cucina bagno ripostiglio cantina con mutuo casa.

GABETTI 5787 vende adiacente via Borgaro corso Toscana recente camera tinello cucinino bagno 37.000.000 dilazionabili.

GABETTI 5787 vende Pozzo Strada via Serre spazioso 2 camere cucina bagno 40.500.000 [redacted] bili sicura rivalutazione.

GABETTI 5787 vende libero centrale via Santa Chiara recente piano alto: salone 2 camere tinello cucinino doppi servizi.

GABETTI 5787 vende adiacenze corso Regina via Don Bosco recente spazioso 2 camere [redacted] bagno cantina.

GABETTI 5787 [redacted] corso [redacted] d'Azeglio, via Foscolo signorile [redacted] camere cucina doppi [redacted].

GABETTI 5787 vende adiacente corso Peschiera via Osasco recente luminoso 2 camere tinello cucinino bagno cantina mutuo.

GABETTI 5787 vende libero adiacente via Galdano via Moncalieri casa 1976 tre camere cucina bagno ripostiglio cantina.

GABETTI 5787 vende adiacente corso Monte Grappa via Pacchiotti recente luminoso 3 camere cucina bagno con mutuo.

GABETTI 5787 vende via [redacted] lida c[redacted] 2 [redacted] bagno [redacted] 500.000 dilazionabili.

[redacted] 5787 vende libero San Paolo corso Peschiera piano alto termo ascensore due camere cucina [redacted] ripostiglio.

GRIMALDI Laumann [redacted] Quadrifoglio circondato dal verde [redacted] liberi [redacted] palazzina ingresso salone 3 [redacted] cucina biservizi [redacted] auto. Tel. 505.917 - 415.046.

GRIMALDI libero S. Rita saloncino 2 camere cucina abitabile [redacted] perfetta permute. Tel. 329.9007.

[redacted] libero via Tripoli [redacted] piano [redacted] camere tinello cucinino [redacted] cantina. Tel. [redacted]

[redacted] San [redacted] 3 camere cucina abitabile servizi [redacted] ottima posizione. Tel. 329.9007.

[redacted] libero via [redacted] camere tinello cucinino servizi [redacted] ampia metratura dilazioni. Tel. [redacted]

[redacted] libero [redacted] ne camera cucina bagno [redacted] milioni meno mutuo Saim tel. [redacted]

[redacted] libero corso M[redacted] 2 camere [redacted] bagno 62 milioni tel. [redacted]

[redacted] occupato via [redacted] camere [redacted] 1° piano [redacted] di[redacted] tel. 360.231.

IFIM
libera Vinovo centro prestigiosa villa di epoca con tre appartamenti ristrutturati di due camere cucina servizi caduno box e 500 mq di giardino dilazioni e/o permute. Tel. 741.2843 741.2840.

[redacted]
liberi [redacted] d'epoca appartamenti di 2 [redacted] servizi da ristrutturare a [redacted] milioni. Tel. [redacted]

IFIM
libero adiacenze corso Grosseto, via Orbetello: 2 camere tinello cucinotto [redacted] no. Telefonare 515.582.

[redacted]
libero adiacenze piazza Castello via XX Settembre salone 2 camere cucina [redacted] to abitazione e/o studio professionale. Tel. 515.582.

IFIM
libero centrale via Piana in stabile d'epoca camera tinello cucinino servizio. Telefonare 515.582.

IFIM
[redacted] Svizzera in stabile signorile prestigioso [redacted] di [redacted] due c[redacted] tinello cucinino [redacted] servizi dilazioni e/[redacted], 748.718 741.2843.

[redacted]
libero prestigioso zona [redacted] Ospedale Molinette - 210 mq di appartamento più 160 mq di terrazzo più 80 mq di giardino pensile - box. Di[redacted] Telefonare 741.2843 - 741.2840.

IFIM
libero Rivoli appartamento di 4 camere cucina posto auto giardino condominiale, [redacted] milioni. Telefonare 515.582.

IFIM
libero Rivoli (corso Francia) in stabile signorile prestigioso appartamento di salone pranzo due camere cucina spogliatoio biservizi [redacted]. Tel. 748.718 741.2834.

IFIM
libero via Tirreno angolo corso Galileo [redacted] ris in stabile recente soggiorno due camere cucina doppi [redacted] 2 [redacted] 515.582.

IFIM
occupato Crocetta c. Re Um[redacted] appartamento di camera cucina bagno. [redacted] 515.582.

IFIM
occupato via Di Nanni in stabile d'epoca 3 [redacted] 59 [redacted]

IFIM
occupato corso Rosselli ottimo [redacted] camera tinello cucinotto servizio ristrutturato [redacted] e/o [redacted] 741.2843 741.2840.

(continua)

MONTICONE sport
VIA GOITO 1, ANG. C.SO VITTORIO EM.
TEL. (011) 687.237 TORINO
è meglio sempre
LA TRADIZIONE CONTINUA
A tutti gli acquirenti di maggio [redacted] piacevole sorpresa
[redacted] in più provi [redacted] trovi la tua nuova racchetta

LAVORO PENSIONI

A CURA DI MARIO STRATTA

Sono un [illegible] degenti presso un [illegible] dalle suore. Qui ci troviamo [illegible] bene perché siamo [illegible] e ci vogliono [illegible] i bambini delle scuole, ore di [illegible] In tanto vengono a trovarci. Leggiamo la Stampa Sera e [illegible] Ha voi un favore: siamo quasi [illegible] pensionati della [illegible] sociale, [illegible] minima, con la sociale, [illegible] quella per i vedovi a qualcuno [illegible] trentacinque [illegible].

Per noi, data l'età, è un po' faticoso [illegible] e [illegible] all'ufficio postale per prendere i [illegible] soldi, [illegible] perché c'è da [illegible] la [illegible] provinciale [illegible] grande [illegible] fico. [illegible] possibile [illegible] le nostre pensioni [illegible] pagate in [illegible] un poco più comoda? [illegible] da un nonno d[illegible]

Trotto
(seguono altre firme)
Rivarolo Canavese

Per i nostri simpatici lettori, a cui ricambiamo di cuore gli auguri, esistono due soluzioni: la prima consiste nel [illegible] a [illegible] la pensione, con [illegible] rio [illegible] trasferibile; la seconda, forse più semplice e più comoda, è quella di delegare una persona di [illegible] (una suora dell'istituto, un dipendente della [illegible] riposo, un parente) ad incassare [illegible] pen[illegible] l'ufficio postale.

La procedura è semplicissima: è sufficiente firmare la delega all'incasso (il modulo è inserito nel libretto di pensione e la firma del pensionato può [illegible] autenticata dal direttore dell'istituto): il delegato potrà così recarsi all'ufficio postale, riscuotere le pensioni e distribuire a ciascuno il suo.

Vorrei [illegible] la [illegible] sulla fa[illegible] sull'occupazione giovanile, a [illegible] una [illegible] demagogiche [illegible] signora. [illegible] le [illegible] I giovani come [illegible] potuto [illegible] un'occupazione in quattro e quattr'otto: [illegible] io sono [illegible] all'uf[illegible] di disoccupazione [illegible] queste [illegible] e [illegible] anni a questa parte non ho avuto neppure [illegible] una, chiamata! Sono veramente deciso! Mio [illegible] è invalido al lavoro ed ha una modesta pensione Inps, [illegible] lavora, [illegible] sposato vive al Meridione e date le [illegible] condizioni [illegible] può [illegible] provvedere a [illegible]. L'unico [illegible] po[illegible] [illegible] il [illegible] quello che ho detto! [illegible] battendo la [illegible] dei concorsi [illegible] uffici pubblici e vorrei perciò [illegible] voi un consiglio: [illegible] trovare gli [illegible] di [illegible] i concorsi negli [illegible] pubblici?

Alberto Beccaloni, [illegible]

Comprendiamo perfettamente [illegible] nostro giovane lettore e non pensiamo che le parole di conforto che ci vengono spontanee giovino a ridargli fiducia. Possiamo immaginare l'ansia, la delusione e la [illegible] sta provando...

L'idea di percorrere la strada dei concorsi negli [illegible] pubblici ci sembra comunque buona: i relativi bandi vengono regolarmente pubblicati nella [illegible] Ufficiale della Repubblica. Esistono, in alternativa, pubblicazioni specializzate sull'argomento, che riportano puntualmente tutti i concorsi banditi dalla pubblica amministrazione, enti [illegible] compresi, in vendita presso tutti gli edicolanti. Auguri, di vero cuore!

Ho letto sui giornali [illegible] è possibile [illegible] i [illegible] per i propri dipendenti non [illegible] più presso le banche, ma [illegible] negli [illegible] postali. [illegible] nuovo [illegible] mi favorirebbe molto, [illegible] che l'ufficio postale [illegible] proprio presso la mia [illegible] [illegible] banca [illegible] piuttosto [illegible] l'impiegata [illegible] a tali operazioni [illegible] sempre [illegible] gran [illegible] di fare [illegible] incontri o [illegible] re scippata.

[illegible] perciò [illegible] [illegible] poste[illegible] e [illegible] tutte le aziende oppure se vi sono particolari [illegible] [illegible] quindi la [illegible] zione: [illegible] dodici dipendenti cui [illegible] piegati, un intermedio, [illegible] operai, e [illegible] apprendisti. Appartengo al settore [illegible] meccanico [illegible] regolar[illegible] iscritto [illegible] za Sociale di corso [illegible] Cesare. Devo dare [illegible] all'Inps del cambio?

OMT, Torino

Dal 22 aprile di quest'anno [illegible] nostra Regione (l'iniziativa è partita per pri[illegible] Liguria) è possibile [illegible] i versamenti dei contributi previdenziali, dovuti a favore dei dipendenti occupati, anche presso gli uf[illegible] postali oltre che presso [illegible] sportelli bancari. La procedu[illegible] è analoga a quella già in uso [illegible] le banche e non [illegible] pertanto richiesta alcuna particolare [illegible] all'Inps.

GLI AMICI

A CURA DI MARISA DI BARTOLO

[illegible] fare un [illegible] all'estero, [illegible] preoccupata per il mio cane, [illegible] che in[illegible] portarlo con [illegible]. E' [illegible] che è indispensabile la vaccinazione contro la rabbia, anche se si tratta di una [illegible] che ormai appartiene [illegible] del passato? Ho [illegible] infatti [illegible] il provvedimento è più [illegible] che utile...

(Milena Binello, Torino)

C'è una diffusa prevenzione contro la vaccinazione antirabbica, specie da parte dei cacciatori [illegible] sembrano [illegible] dere che la [illegible] di[illegible] a capacità venatorie [illegible] (Naturalmente il cacciatore dovrà provvedere che il periodo postvaccinale cada [illegible] un mese prima [illegible] il cane riprenda la [illegible] attività, proprio per evitare la possibilità di [illegible] lieve *defaillance*). Per [illegible] alla preoccupata [illegible] lena, la [illegible] antirabbica, totalmente innocua, è obbligatoria per chi porta il [illegible] all'estero, e va fatta un [illegible] prima della partenza.

Se però fosse l'Inghilterra l'obbiettivo [illegible] [illegible] viaggio, si rassegni: il cane dovrà restare in Italia o meglio non potrà sbarcare in Inghilterra. Questo perché la legge inglese prevede per ogni animale [illegible] arrivo [illegible] Britanniche un periodo di quarantena, che non è di quaranta giorni come il termine sembra suggerire ma [illegible] sei mesi, ed è inoltre carissimo (4-5 sterline [illegible] giorno).

[illegible] consolarla sappia [illegible] neppure Liz Taylor riuscì [illegible] [illegible] coi suoi cani in Inghilterra, per cui [illegible] [illegible] risalire col suo yacht il Tamigi e parcheggiarlo nell'estuario con tutti gli animali, che [illegible] poterono comunque scendere a terra.

Come mai in certe regioni [illegible] l'obbligo [illegible] [illegible] e [illegible] altre no? [illegible] o non esiste la rabbia [illegible]

(Un cinofilo settimese)

La prudenza non è mai troppa [illegible] una zoonosi (malattia trasmissibile all'uomo) [illegible] questa portata, per cui la [illegible] è obbligatoria anche per zone in cui, pur non risultando da [illegible] al[illegible] segnalazione, la presenza di [illegible] selvatici suggerisce l'opportunità di quella radicale prevenzione che la [illegible] può dare.

[illegible] queste [illegible] il ministero riconosce valida la vaccinazione solo se ripetuta annualmente. Quanto ai veri [illegible] di rabbia, segnalazioni autentiche [illegible] provengono solo dalla zona dell'Alto Adige, precisamente [illegible] intorno a Merano. In [illegible] zone le segnalazioni di volpi rabide sono invece rivelate inconsistenti: si trattava non già di rabbia ma di [illegible] encefalitiche alla vaccinazione.

Dopo la vaccinazione l'animale deve [illegible] qualche giorno di tranquillità e riposo come dopo ogni altro trattamento analogo; il vaccino è somministrato in unica dose ed esiste in commercio in due «tipi»: il [illegible] Fleury Lep e il ceppo [illegible].

LOTTO

A CURA DI GIORGIO LOMBARDI

Calma in testa alla classifica [illegible] ritardo, aperta dal solito [illegible] di Genova (che [illegible] quota 113), seguito [illegible] Torino (112) e [illegible] di Venezia (102). C'è un nuovo centenario, [illegible] Cagliari. Un solo numero ha ripetuto l'uscita a sette giorni di [illegible] A chi segue il gioco delle combinazioni segnaliamo coppia di [illegible] a Cagliari: 57-75. Non ci [illegible] stati terni.

Questa [illegible] classifica, dopo l'estrazione [illegible] maggio 1982, [illegible] numeri in maggior ritardo nelle dieci ruote (almeno 50 [illegible] d'assenza):

Bari: [illegible] (80); 27 (74); [illegible] (70); 24 (69); 25 (63); 58 (62); 75 (59); 70 (52); 19 (51).

Cagliari: 26 (100); 14 (92); 25 (84); 38 (62); 46 (55).

Firenze: 90 (98); 63 (81); 56 (72); 14 (67); 39 (56); 59 (51).

Genova: 84 (113); 47 (80); 13 (51); 21 (51); 31 (51).

[illegible]: [illegible] (93); 29 (84); 51 (71); 62 (70); 43 (57); 75 (53).

[illegible]: [illegible] (65); [illegible] (85); [illegible] 56 (61); 61 (53).

Palermo: 36 (62); 33 (54).

[illegible] 29 (81); 35 (63); [illegible] (62); 13 (58); 58 (56).

[illegible]: 36 (112); [illegible] (79).

[illegible]: [illegible] (103); [illegible] (69); 26 (67); 27 (58); 50 (57); 73 (56).

[illegible] i maggiori ritardi nel dare l'ambo per [illegible] varie combinazioni:

[illegible]: Genova, 25; Palermo, 24; Firenze, 19; Torino, 12.

[illegible] Venezia, 37; Palermo, 28; Roma, 28; Bari, 24.

Cadenze: Palermo, 6 (62); Venezia, 7 (58); Firenze, [illegible] (56); Cagliari, 9 (52).

Figure: Napoli, [illegible] (35); Torino, 8 (33); Roma, 4 (32); Milano, 2 (27).

Decine: Bari, 70.na (46); Roma, [illegible] (34); Venezia, [illegible] (28); [illegible] 70.na (27).

[illegible] — Nel concorso numero [illegible] (colonna vincente: 1x1 - 122 - 22x - xxx) ai giocatori che [illegible] totalizzato 12 punti spettano lire 29.627.000; agli «undici» [illegible] lire 245.800; [illegible] «dieci» [illegible] spettano 74.000. Il monte premi [illegible] stato di lire 592.548.811.

[illegible] il [illegible] 21 del [illegible] maggio 1982 proponiamo un sistema da 32 colonne (7 [illegible] e 5 doppie) elaborato in base a frequenze, ritardi e ripetizioni dei segni [illegible] singole ruote:

[illegible]	2 x	Palermo	1 x
Cagliari	2	[illegible]	1 x
Firenze	2 x	Torino	[illegible]
Genova	[illegible]	[illegible]	[illegible]
[illegible]	1	Napoli 2°	1 2
Napoli	1	Roma 2°	[illegible]

LA DIETA

A CURA DI EVA FERRERO

Un'amica [illegible] pratica l'all[illegible] [illegible] mi [illegible] consigliato di integrare la mia [illegible] [illegible] il polline per il suo [illegible] [illegible] energetico. Vorrei sapere qualche cosa di più

(A.R. - Torino).

Il polline è un concentrato di sostanze nutritive: contiene proteine, carboidrati (fruttosio, glucosio e saccarosio soprattutto), sali minerali, lipidi (prevalentemente acidi grassi), enzimi e vitamine. Si potrebbe elencare un'altra cinquantina di [illegible] che, a seconda della specie vegetale da cui deriva il polline, gli conferiscono diverse proprietà terapeutiche.

Il polline di tiglio e di acacia, per esempio, ha proprietà calmanti e sedative, quello di [illegible] è depurativo e diuretico mentre quello di salvia favorisce la digestione. Ovviamente mescole di polline [illegible] le proprietà dei singoli pollini che le compongono. Integrare la dieta con il polline serve quindi a evitare fenomeni di [illegible] turbe digestive, stati di spossatezza.

Annunci Economici Facili

La Stampa offre un nuovo servizio: gli annunci economici via filo. Dettate il vostro annuncio a Publikompass (011) 6502165. Riceverete l'indicazione del costo e potrete comodamente effettuare il pagamento presso il più vicino sportello della Cassa di Risparmio di Torino o dell'Istituto Bancario San Paolo di Torino.

Da questo momento il vostro annuncio è in buone mani.

STAMPA SERA

Vendere, comprare, cercare, trovare. Basta telefonare!

ECONOMICI

19 Vendita alloggi

IL PORTICO via S. Francesco da Paola decoroso ingresso 2 camere cucina servizio ripostiglio L. 24 milioni 500 mila tel. 872.384.
IL PORTICO zona Lucento 3 camere cucina servizio cantina 3 arie 1 piano mq 80 L. 38 milioni tel. 872.384 873.418.
IMPRESA vende in stabile alloggi ultimati con riscaldamento singolo doppi servizi L. 700 mila al mq. [redacted] 40% in contanti [redacted] mutuo fondiario Poirino frazione Marocchi via Tetti Nuovi di fronte la chiesa personale in cantiere anche sabato e domenica tel. 945.0910.
[redacted] bellissimi alloggi signorili con tavernetta e giardino privato o mansarda. Telefonare 372.858 ufficio.
IMPRESA vende in stabile alloggi ultimati [redacted] riscaldamento singolo doppi servizi L. 700 mila al mq [redacted] 40% in contanti 60% mutuo fondiario Poirino frazione Marocchi via Tetti Nuovi fronte chiesa personale in cantiere [redacted] 945.0910.
INVESTIMENTO eccezionale a Giaveno ingresso 2 camere tinello cucinino bagno (mq 100). Termocentrale 32.000.000 Fallia & Brunetto 741.2874.
LAREO libero via Luini (Madonna Campagna) camera cucina abitabile angolo [redacted] 42 milioni dilazionabili. Tel. 748.222.
LIBRI' alloggi signorili piccola palazzina recenti salone cucina 2 [redacted] bagno box doppio cantina [redacted] 920.8848.
[redacted] occupati stessa casa adiacente corso [redacted] camere [redacted] Pista tel. [redacted]
LIBERO A corso Potenza (Lucento) camera tinello bagno 50 mq [redacted] '85 30 milioni e mutuo 553.280 - 537.217.
LIBERO A p. Risorgimento (Parella): 2 camere tinello bagno [redacted] milioni e dilazioni. 553.280 - 537.217.
LIBERO A via Genova (Molinette) alloggio mansardato 2 camere cucina bagno terrazzino con vista collinare [redacted] - 537.217.
LIBERO adiacente Fiat Rivalta ingresso 3 camere tinello cucinino servizi 58 milioni dilazionabili Grimaldi 506.464.
LIBERO adiacente via Borgaro recente spazioso 2 camere cucina bagno cantina prezzo interessante dilazioni. Tel. 920.8848.
LIBERO adiacente c. Sebastopoli: 2 camere cucina servizi piano 3° no ascensore 55 milioni tel. Eurocase 547.470 - 513.748.
LIBERO [redacted] Grosseto [redacted] cucina [redacted]no recente 12 milioni 500 mila più mutuo. [redacted]traedile tel. 532.409.
LIBERO [redacted] 3 camere [redacted] posto auto [redacted] rialzato 33 milioni contanti 15 milioni. [redacted] 513.748 - 513.725.
LIBERO Barriera Milano 2 camere cucina ingresso bagno casa 10 anni tutti i confort privato vende. [redacted]
LIBERO centrale [redacted] 4° piano balconi soffitta possibile ottima ristrutturazione 10 milioni [redacted]
LIBERO Centro (via Pieve) ampio 3 camere cucina servizi cantina ristrutturato 53 milioni affare Grimaldi 506.464.
LIBERO corso Tassoni 2 camere cucina servizi casa signorile 75 mq 50 milioni e mutuo senza cambiali 553.280 - 537.217.
LIBERO corso Francia (Aeronautica) camera tinello cucinino servizi piano alto termoascensore 43 milioni tel. 547.470.
LIBERO corso Belgio due camere tinello cucinino servizi casa recente spaziosissimo dilazioni tel. 513.748 - 513.725.
LIBERO corso Marche 1 camera tinello cucinotta servizi ingresso 2 balconi termo ascensore 5° piano Grimaldi 596.262.
LIBERO corso Regina Margherita saloncino 3 camere cucina servizi casa recente ampia metratura tel. 472.202.
LIBERO corso Regina 2 camere cucina ingresso servizi cantina riscaldamento 70 mq. 48 milioni Grimaldi 596.262.
LIBERO in corso Sebastopoli luminoso e ben tenuto 4 camere cucinotta abitabile posto auto condominiale tel. 519.017/085.
LIBERO in nuova residenza a 22 km Torino camera tinello cucinino L. 28 milioni 500 mila più 16 milioni mutuo. Tel. 383.445.
LIBERO in via Salerno (adiacenze corso Regina) camera cucina servizio L. 21 milioni 500 mila affare. Tel. 519.017 - 519.085.
LIBERO Madonna Campagna recente ampio 2 camere tinello cucinino servizi facilitazioni Nordimmobili 740.270 - 749.5000.
LIBERO nuova costruzione salone 2 camere cucina biservizi giardino e terrazzo L. 59 milioni più 20 milioni mutuo. Tel. 383.445.
LIBERO Parella via Borgomale camera tinello cucinino servizi piano 6° termo ascensore 34 milioni tel. 513.748.
LIBERO S. Salvario ingresso camera tinello cucinino bagno cantina termo centrale 35 milioni facilitazioni Saim tel. 445.460.
LIBERO salone angolo cottura bagno mansardato signorile con ascensore e grande terrazza. Tel. 543.330.
LIBERO uso pied-à-terre: camera cucina servizi, 28 milioni. Nordimmobili 749.2942 - 740.270.
[redacted] via Borgomasino (Lucento) casa [redacted] tinello cucinino bagno mq. 60 circa L. 37 milioni e mutuo tel. [redacted]
[redacted] (adiacenze piazza Graf) [redacted] camera cucina a L. 25 milioni dila[redacted] 519.017 - 519.085.
LIBERO via Sapri 1 camera tinello cucinino servizi balconi cantina 3° piano 56 mq. 40 milioni Grimaldi 596.262.
[redacted] Sansovino: [redacted] cucina servizi, molto [redacted] Facilitazioni. Nordimmobili 749.5000 - 740.270.
LIBERO zona Lucento ingresso camera cucina bagno cantina termo [redacted] milioni ampie dilazioni Saim tel. 447.1238.
LIBERO zona [redacted] alto 2 camere tinello cucinino servizi ingresso termo ascensore casa 20 anni, 85 mq, 74 milioni. Facilitazioni. Grimaldi 596.262.
LOCALI uso ufficio e abitazione luminosi 4 camere cucina salone corso Stati Uniti piano 3 vendo tel. 535.801.
LUCIANA VOLA libero c. Francia (p. Rivoli): camera cucina bagno completamente ristrutturato, L. 37 milioni. Tel. 657.824.
LUCIANA VOLA vende in collina Sciolze villa di nuova costruzione mq 240 con 4000 mq di terreno. Telefonare 657.824.
LUCIANA VOLA libero signorile via Sobrero (Cit Turin): soggiorno 3 camere cucina servizi, L. 107 milioni. Tel. 657.824.
LUCIANA VOLA libero recente via Nizza: 2 camere [redacted] mq [redacted] 657.824.
LUCIANA VOLA libero signorile c. Vittorio: saloncino 2 camere tinello cucinino servizi, L. 130 milioni. Tel. 657.824.
LUCIANA VOLA libero centralissimo (via dei Mille) 3 camere cucina servizi mq 90, lire 58 milioni. Telefonare 657.824.
LUCIANA VOLA libero adiacente c. Toscana luminoso: soggiorno 2 camere cucina servizi mq 90, L. 70 milioni. Tel. 657.824.
LUCIANA VOLA vende in Piossasco libero recent[redacted] 3 camere cucina bagno mq 100 posizione centrale. L. 55 milioni. Tel. 657.824.
LUCIANA VOLA vende in Volvera libero (residence Mercurio) salone camera cucina doppi servizi mq 80, L. 58 milioni. 657.824.
LUCIANA VOLA vende nel pressi collina Gassino villa di nuova costruzione volendo bifamiliare mq 338 coperti con terreno mq 4428 ottimamente rifinita. Prezzo affare. Telefonare 657.824.
MANSARDE in corso Casale di 2 vani volendo abbinabili [redacted] da L. 7 milioni 300 mila [redacted] Tel. [redacted]

MIRAFIORI libero recente 5 camere cucina biservizi box 78 milioni 500 mila dilazionabili Centraledile tel. 530.183.
MIRAFIORI libero recente spazioso ingresso 2 camere tinello cucinino biservizi 50 milioni più mutuo Saim tel. 487.741.
MONOCAMERA libera via Principe Tommaso [redacted] 15 milioni dilazionabili tel. 513.748 - 513.725.
MONOCAMERA libera centrale corso Regina ampia con servizi volendo arredata forti dilazioni Galotto 489.789 - 488.972.
NICHELINO libero [redacted] 2 camere tinello cucinino servizi mq 80, 59 milioni. Nordimmobili 749.5000 - 740.270.
ORBASSANO libero centrale in casa signorile piano alto camera tinello cucinino servizi. Centro Immobiliare tel. 696.3174.
ORBASSANO [redacted] soggiorno 2 camere cucinotta L. [redacted]lioni più 15 milioni mutuo. Tel. 383.445.
ORIES immobiliare vende libero via Don Bosco alloggio camera tinello cucinotta ingresso bagno cantina facilitazioni tel. 540.220.
ORIES immobiliare vende zona corso G. Ce[redacted] alloggio [redacted] cucina ingresso bagno ripostiglio cantina ampio terrazzo mutuo e facilitazioni tel. 540.220.
ORIES immobiliare vende corso Siracusa alloggio libero signorile 3 camere [redacted]orno cucinotto ingresso biservizi cantina terrazzo [redacted]220.
PERMUTIAMO liberi 1 - 2 - 3 - 4 camere tinello con alloggi più grandi o più piccoli anche cintura. Casamercato tel. 850.38.05.
PIAZZA Rivoli libero dicembre 3 camere tinello servizi piano primo casa signorile pagamento facilitato tel. 513.725.

PIAZZA SOFIA
libero 2 camere tinello cucinino servizi stabile recente termoascensore 58 milioni dilazio[redacted] 531.927 Il Mattone.

[redacted] Statuto (via Sobrero) libero subito ingresso 2 camere cucina bagno in ottimo stato 45 milioni. Saim tel. 473.0387.
PINO [redacted] in palazzina con giardino condominiale vendesi 2 mini alloggi [redacted] dati liberi volendo box auto tel. 472.651.
PIOSSASCO complesso Rosazza vendo alloggio bello 3 camere salone cucina 2 servizi garage Rubiolo Immobili 779.733.
PIOSSASCO (via Monterosa) libero recente ampio 2 camere cucina servizi 51 milioni più 5 milioni mutuo. Affare Grimaldi 506.464.
PIOSSASCO zona residenziale in villa nuova alloggio di 130 mq più mansarda abbinabile 100 mq box terreno. Tel. Sil 532.554.
PLATE [redacted] 556.904 [redacted] zona San [redacted] adiacente corso Peschiera 2 camere [redacted] servizi L. 35 milioni dilazionabili.
PRECOLLINA [redacted] alloggio signorile in palazzina salone 2 camere servizi box ampio giardino. Tel. 84.04.21.
PRECOLLINARE corso Quintino Sella in stabile ristrutturato 2 camere cucina servizi da 41.000.000 a 57.000.000 nostro personale sul posto 17-19 Gabetti 5767.
PRIVATAMENTE vendo libero zona Stadio occasione irripetibile cucina salone tricamere biservizi box eventuali permute. 585.329.
PRIVATO vende libero 3 camere tinello cucinino termo bagno mq 115 volendo box zona Servais tel. ore pasti 788.294.
RIVALTA libero recente in [redacted] tinello cucinotta servizi L. [redacted] Immobiliare tel. 548.153 - 518.229.
RIVOLI Grimaldi tratta ville e casette uni-bifamiliari varie metrature da L. 75 milioni, dilazioni. Tel. 953.2832.
RIVOLI libero recente piano alto soggiorno camera cucina servizi possibilità box auto vende Serim Rivoli, tel. 958.7296.
RIVOLI libero in recente costruzione 2 camere tinello cucinino servizi posto auto vende Serim Rivoli. Tel. 958.7295.
RIVOLI libero recente 2 camere salone cucina biservizi più ampia mansarda vendesi dilazionando. Centraledile 532.409.
S. PAOLO libero soggiorno 2 camere tinello cucinino L. 110 milioni più 24 milioni mutuo. Tel. 383.445.
S. PAOLO via Moretta libero da ristrutturare termo ascensore 2 camere cucina servizi 68 mq 49 milioni. Affare. Grimaldi 506.464.
S. RITA corso Sebastopoli 3 camere tinello cucinino servizi ingresso cantina balconi occupato Grimaldi 596.262.
S. RITA libero via Buenos Aires riscaldamento ampio 2 camere cucina servizi 43 milioni 500 mila d[redacted]onabili Grimaldi 506.464.
S. RITA (via Mombarcaro) libero riscaldamento centrale ingresso camera cucina servizi [redacted] milioni 500 mila Grimaldi 506.464.
[redacted] liberi nuovi ultimi alloggi in elegante complesso palazzine 2 camere cucina servizi box auto. Vendo. Tel. 442.298.
SEPIM vende libero in palazzina pressi piazza Villari camera cucina termo bagno 38 milioni facilitazioni. Tel. 473.0387.
SEMICENTRALE (via Don Bosco) libero ingresso camera cucina bagno 1° piano vende Saim [redacted] milioni. Tel. 473.0387.

SIGNORILE via San Quintino libero saloncino tre camere cameretta cucina biservizi casa epoca mq. 140 tel. Eurocase 513.725.
SIGNORILE 2 camere tinello cucinino servizi mq 80 adiacenze corso Sebastopoli corso U. Sovietica vendo tel. 530.085.
STADIO libero salone camere cucina servizi completamente ristrutturato signorilmente tel. 547.470 - 513.725.
TAIT A adiacente p. Rivoli libero ampio alloggio di [redacted] camera cucina ingresso bagno 1° piano 2 arie a L. 58 milioni 600 mila dilazionabili. Tel. 502.383 - 598.425.
TAIT B libero piazza Carducci, recente, ampio, 2 camere tinello cucinotta ingresso bagno L. 69 milioni 600 mila. Tel. 502.383.
TAIT B libero pressi corso Inghilterra 2 camere cucina ampio ingresso bagno a L. 44 milioni permute tel. 502.383.
TAIT C in corso Racconigi camera cucina ingresso bagno 5° piano termo ascensore L. 24 [redacted] 200 [redacted] locato tel. [redacted]
TAIT D adiacenze corso Peschiera 2 [redacted] cucina ingresso servizi locato a L. 2[redacted] milioni, permute tel. 502.383 598.425.
TAIT D libero [redacted]obuole al 6° piano, ter[redacted]benedire, camera tinello cucinino bagno L. 45 milioni 500 mila. Tel. 502.383.
TAIT E libero pressi corso Vittorio, camera cameretta soggiorno cucinotta ingresso bagno 2 arie, L. 61 milioni. Tel. 598.425.
TAIT E libero monolocale vicinanze corso Marconi 2° piano a L. 12 milioni 500 mila permute e dilazioni tel. 502.383.
TROFARELLO centralissimo libero recente soggiorno 2 camere cucina bagno cantina volendo box mutuo [redacted] Gabetti 5767.
UTIP 537.421 vende libero in palazzina stessa Orbassano-Volvera 2 camere tinello bagno box mutuo dilazioni pagamento.
UTIP 537.421 vende in palazzina nuova con giardino tra Santena e Poirino frazione Marocchi saloncino 2 camere cucina biservizi box auto mutuo dilazioni permute personale in loco pomeriggio.
VENDO mansarda libera corso Brescia con servizi interni mq 65, 4° piano no ascensore L. 32 milioni trattabili. Tel. 779.516.
VIA Beaumont libero [redacted] ingresso salone 2 [redacted] cameretta [redacted] servizio ripostiglio cantina sotto tetto box auto Il Portico vende. Telefonare 872.384.
VIA Chiesa della Salute libero luminoso piano alto 2 camere tinello cucinino bagno cantina dilazioni. Telefonare 920.0275.

VIA [redacted]
[redacted] camera tinello cucinino bagno termoascensore 48 milioni sufficienti 15 milioni contanti tel. 532.760 Il Mattone.

VIA Nizza libero ristrutturato salone 2 camere cucina doppi servizi termosifone autonomo metano mq 150 tel. 548.830.
VILLA a Valdellatorre su 2 piani costruzione recentissima posizione panoramica giardino Grimaldi tel. 329.[redacted]
VILLA Alpignano uni bifamiliare salone 6 camere tinello cucinino doppi servizi veranda garage 2 auto. Tel. 513.916.
VILLA bifamiliare a S. Benigno Canavese da ultimare vendesi. Sulla provinciale prezzo interessante Barbetano 749.5828.
VILLA Grugliasco libera due piani salone tre camere tinello cucinino biservizi box signorile tel. 547.470 - 513.748.
VILLA Rivoli libera indipendente su 2 piani soggiorno 3 camere cucina biservizi tavernetta box per 2 auto terreno mq. 1000 prezzo interessante tel. 850.7083 - 850.7784.
VILLA villaggio Castello La Loggia bifamiliare prestigiosa comoda servizi L. 280 milioni. Centro Immobiliare tel. 518.229 - 548.153.
VILLETTA libera precollina Torino zona Sassi su due piani giardino 900 mq ottima posizione 185 milioni Saim tel. 445.460.
VOLPIANO libero subito recente 2 camere tinello cucinino bagno 85 mq vero affare 64 milioni volendo box. Tel. Sil 532.554.
VOLVERA recentissimi appartamenti di diversa metratura con boxes tutto mutuo e dilazioni vende Serim Rivoli, tel. 958.7296.
ZONA corso Moncalieri in palazzina signorile vendesi 4 alloggi separati o abbinati possibilità giardino terrazze box prezzo L. 1 milione 500 mila al mq. Telefonare 548.628.

20 Domande affitto

ABBISOGNA urgente funzionario alloggio uso seconda casa o pied-à-terre da 200 a 300 mila mensili. Telefonare 779.516.
BAIT immobiliare cerca da privato affittare ufficio per trasferire propria sede mq 90/100 zona Centro Sud. Telefonare 347.1219.
COMMERCIANTE in proprio con moglie e 2 bimbi cerca 4 vani e servizi zona indifferente Torino. Tel. 749.6132 Lunica P3.
DUE studenti universitari provenienti provincia cercano in affitto per periodo breve un pied-à-terre. Tel. 740.469.
IMPIEGATO con madre e sorella occupati ambi tre cercano 3 vani servizi zona qualsiasi Torino. Tel. 749.6132 Lunica R3.
OPERAIO e moglie con bimbo cercano 1 o 2 camere cucina servizi zona Lucento Madonna Campagna o limitrofe. Tel. 749.6132-03.
PER periodi transitori cerchiamo alloggi per funzionari industria 1-2 vani più servizi in Torino. Tel. 696.3457.

21 Offerte affitto

A. FIDALCASE affitta Giardini Reali uso pied-à-terre signorile: 3 camere cucina servizi, 450 mila mensili. Tel. 504.101.
A. FIDALCASE affitta Crocetta prestigioso ufficio di 5 vani doppi servizi 130 mq L. 700 mila mensili. Tel. 504.101.
AFFITTASI via Bava uffici varie metrature stesso stabile con telefono a partire da 250 mila mensili. Pistone tel. 506.385.
AFFITTIAMO alloggio arredato in Torino-camera cucina servizi L. 220 mila mensili uso 2° casa. Tel. 696.4740.
SOFFITTA affittasi studenti impiegati servizi esterni no abitazione L. 70 mila mensili più spese cauzione. Tel. 389.416.
UFFICI arredati Crocetta, segreteria multilingue. Telex, recapito telefonico e postale, parcheggio. Telefonare 558.444.

22 Traslochi

ZIGNALI traslochi per Torino Riviera abbinamenti per Roma Napoli Calabria Bari Sicilia e tutte le località tel. 502.625.

36 Nautica

CANOTTI pneumatici. Nuovi modelli. Permute. Riparazioni di tutte le marche. Prezzi speciali. Assistenza. Fabbrica Garma, v. Aosta 3.
NAUTICAPIU' Murazzi Po 31. Patenti vela motore entro oltre 6 miglia. Inizio corsi 4 maggio. Per informazioni rivolgersi in sede ore 19/21. Telefonare 878.256.
NAUTICAPIU' Murazzi Po 31 patenti vela motore entro 6 miglia. Inizio corsi 11 maggio. Per informazioni rivolgersi in sede ore 19-21,30 il lunedì mercoledì venerdì. Tel. 878.256.

38 Animali e veterinaria

ABBIAMO yorkshire barboncini pechinesi pinger dalmata cocker pastori tedeschi belga scozzesi [redacted] dobermann e alani a richiesta tutte le razze tel. 011 961.0539.

42 Antiquariato

[redacted] Pima, Torino, corso Cairoli 32, [redacted] 877.344, acquista dipinti di [redacted] italiani e francesi dell[redacted] e primo '900. Massima riservatezza.

PORTOBELLO
il mercato dell'antiquariato di None nella sua unica sede di via Sestriere 81, None tel. 986.5584 invita appassionati, arredatori, collezionisti e commercianti a visitare le gallerie dove dopo anni di [redacted] raccolta esponiamo su oltre 3000 mq un grande assortimento di pezzi antichi, oggetti, tappeti e quadri di varie epoche e stile. Visitateci.

(continua)

Personaggi della Settimana

MILVA, PANTERA AMBIGUA

Dalle canzonette di Sanremo al palcoscenico dell'Olympia

In Francia, l'hanno gratificata di tutte le smaglianti iperbole riservate alle [illegible] di grandezza internazionale. «Si immagini una Mireille [illegible] anche [illegible] *feeling*, una Dalida che non si abbandonasse alle facilonerie [illegible] moda disco, una [illegible] più sofisticata, una Marlene Dietrich epoca *Angelo Azzurro*, [illegible] sorriso alla Françoise Dorléac, [illegible] Shirley Bassey bianca...» e via di questo passo con inauditi v[illegible] pindarici [illegible] celebrare l'apoteosi di Milva. Milva che, partita cinque anni [illegible] conquista di Parigi, con un recital brechtiano accanto [illegible] sul palcoscenico dell'Odéon, riapparsa due anni fa al [illegible] la Ville, è trionfalmente approdata nei giorni scorsi sul palcoscenico dell'Olympia, consacrazione suprema [illegible] proprio come le grandi stelle, Milva brilla ormai solo [illegible] saltuariamente nel firmamento nostrano, per cui [illegible] è abbastanza difficile seguirne la traiettoria. Ma [illegible] quasi inevitabile per una che, partita dalla canzonetta [illegible] da Sanremo, di punto [illegible] bianco decida di passare [illegible] «Creola» ai lieder di Schumann, quindi, dopo una dura gavetta, diventi [illegible] la più grande interprete di Brecht, ma addirittura [illegible] sorta [illegible] vestale [illegible] cultura [illegible] mitteleuropea, suscitando una certa [illegible] nel suo pubblico, che ormai non la segue, non la capisce più [illegible] si [illegible] tradito.

★ ★ ★

Oggi Milva, che in Italia viene considerata una [illegible] anomala perché ha tralignato [illegible] bella tradizione [illegible] mantico-melò dei romagnoli, si è cercata spazi altrove: presenta la maggior parte dei suoi recitals all'estero e incide i dischi in Germania, di lì importata [illegible] noi. «In Italia, il pubblico [illegible] troppo distratto [illegible] [illegible] mode musicali, sono i diciottenni [illegible] imporre le proprie scelte, meglio quindi puntare sul mercato tedesco, più maturo e non troppo influenzato dai giovanissimi».

Oggi per la [illegible] patria d'origine l'immagine di Milva [illegible] troppo imponente, troppo sofisticata, troppo colta, tantoché i discografici [illegible] [illegible] cercando una veste diversa sotto cui rilanciarla: «[illegible] [illegible] capisco che cosa vorrebbero che diventassi. Mi riesce [illegible] complicato restare [illegible] miei panni e nello stesso tempo [illegible] me un'immagine diversa. Ormai sono abituata a essere [illegible] quella che sono. Cosa farò domani, non lo so. [illegible] però [illegible] terrò a [illegible] dal cattivo gusto, anche [illegible] questo potrebbe portarmi [illegible] in patria. La nuova Milva dovrà avere il mio consenso».

Difficile, [illegible] questo punto, ricordare la sprovveduta a boccoloni sovrapposti che cantava tutto [illegible] che le chiedeva- [illegible] cantare, dando immutabilmente l'impressione [illegible] non capire neanche [illegible] [illegible] [illegible] e [illegible] [illegible] fare [illegible] [illegible] ai contenuti. Milva ha avuto successo proprio al di là della barriera, cioè fra quegli intellettuali che [illegible] tempo le ispiravano un senso [illegible] venerazione. Eppure sono in molti oggi a chiedersi [illegible] quest'aureola di cantante impegnata le doni o non rappresenti invece una stonatura nel suo arredamento mentale, semplice e istintivo.

★ ★ ★

La Pantera [illegible] Goro, [illegible] infatti tutte le carte in regola per raggiungere una popolarità [illegible] massa: vita da fotoromanzo, con la partenza tipica della ragazza [illegible] vien dal nulla, infanzia «povera ma onesta», padre pescivendolo «genuino [illegible] il pane [illegible] [illegible] sa»; poi l'incontro col primo Pigmalione della [illegible] vita, il regista Corgnati che [illegible] [illegible] cambiar modo [illegible] vestire, muoversi, cantare. Quindi, l'incontro col secondo Pigmalione, Giorgio Strehler e la grande svolta. Milva, [illegible] questo punto, diventa Milva, [illegible] personaggio compiuto [illegible] ben costruito, che ha l'esatta misura delle [illegible] possibilità e del [illegible] E' arrivata [illegible] lo [illegible] è una fabbrica di soldi, [illegible] lo [illegible]

Gli autori [illegible] presentano spontaneamente la loro produzione migliore, i contratti le si offrono [illegible] [illegible]i. Milva [illegible] vita, amici, carattere: l'aggressività popolana non le serve più, può finalmente rinfoderare le unghie e mostrarsi dolcissima, come [illegible] dive [illegible] mate e, come le dive consumate, tenere il veleno [illegible] coda.

Oggi che [illegible] diventata un'altra, [illegible] tornerebbe più indietro; ma ammette che la metamorfosi le costò moltissimo perché [illegible] imponeva di rinnegare quello che, sino a un certo momento, aveva costituito [illegible] [illegible] mondo: «Ero soggiogata dal ruolo che mi avevano imposto [illegible] che pretendevano di farmi interpretare sulla scena [illegible] nella vita. Dopodiché, non mi è più riuscito di venirne fuori». Certo, Strehler le ha lasciato un'eredità pesante.

ROSSI, «PABLITO EL DRITO»

Dalla squalifica, alla pubblicità, al grande ritorno

Il [illegible] rientro [illegible] stato celebrato quanto il centenario [illegible] Garibaldi, o forse di più. E si capisce: la nostra Penisola [illegible] sendosi trasformata da risorgimentale in calcistica, l'Eroe dei Due Mondi è soppiantato dall'Eroe [illegible] Mundial, mentre un [illegible] che sembrava fatto apposta per l'anonimato [illegible] l'omonimia, come Rossi Paolo, fa brillare gli occhi di orgoglio nazional-patriottico. Ognuno, d'altronde, ha [illegible] glorie che si merita.

Dunque il signor Rossi, in arte Pablito, torna a [illegible] parlare di [illegible] dopo [illegible] anni [illegible] assenza dagli stadi (ma non dalle cronache), [illegible] anni che l'Italia tifosa ha sopportato [illegible] stento, gonfiandosi [illegible] rimpianti [illegible] recriminazioni per i dribbling mancati [illegible] le occasioni perdute. [illegible] soprattutto, tormentandosi nel dubbio: sarà colpevole, o no? Paolo Rossi, anni 25, una faccia da povero su cui nulla han potuto i favolosi guadagni, lo sguardo liquido [illegible] malinconico, si [illegible] trasformato subito in caso nazionale: non per nulla incarna l'uomo-simbolo dei nostri giorni, fondendo in [illegible] [illegible] quegli ingredienti che, chissà per quale combinazione chimica, possono fare d'un ragazzo qualsiasi una specie di mito.

Dopo i Mondiali del '78, l'Italia tutta s'innamorò di Paolo: e [illegible] solo i tifosi, ma anche i bambini, le ragazzine, [illegible] [illegible] le nonne e persino gli scontrosissimi giornalisti sportivi. Il segreto del fascino di questo giovane calciatore toscano [illegible] non soltanto nel sorriso spontaneo, ma nell'abilità con [illegible] [illegible] saputo [illegible] il personaggio [illegible] bravo ragazzo, tutto [illegible] [illegible] pallone, che gli [illegible] cucito [illegible] [illegible] squalificato, [illegible] un lutto nazionale: come se avessero infranto all'improvviso l'immagine buona che l'[illegible] no medio aveva di sé [illegible] che proiettava sul suo amato campione.

Ma l'ingenuo Pablito seppe [illegible] ancora una volta all'altezza della situazione. Dopo [illegible] [illegible] sfuggire una [illegible] storica tipo ingrata patria non avrai le mie ossa e cioè «il calcio italiano non mi merita più» ritornò [illegible] mediatamente sui suoi passi, pensando a riconquistare prima le [illegible] [illegible] le nonne d'Italia: «[illegible] distrutto i miei genitori. Non li portò mai perdonare; quindi tutti quei tifosi che piangevano [illegible] lui: «L'unica forza che mi sorregge, in questo momento, è [illegible] convinzione di [illegible] aver fatto nulla [illegible] male. Aver [illegible] coscienza a posto è [illegible] grandissimo aiuto». Dichiarazione con primo piano di lui, distrutto, le guance ancora più incavate, gli occhi [illegible] più liquidi, sufficiente a convincerci che stavamo [illegible] Giovanna D'Arco [illegible] rogo. E mentre i tifosi aspettavano, lui lavorava: [illegible] potenziare il [illegible] fisico, la [illegible] immagine, le [illegible] entrate.

Oggi torna negli stadi atleticamente [illegible] economicamente [illegible] posto, avendo alle [illegible] spalle [illegible] solida azienda di abbigliamento, la Lancer, in società con Gustavo Thoeni, nonché [illegible] immobiliare, la Ro.Sa. Pare anche che la sua immagine pubblica, i due anni [illegible] esilio anziché nuocere [illegible] giovato enormemente, addirittura ingigantendo [illegible] Oggi il Paolo nazionale torna a sorridere [illegible] pubblicità [illegible] formaggi, yogurth, [illegible] [illegible] ginnastica, aspirapolvere, occhiali, [illegible] un totale, [illegible] simativo, di [illegible] 150 milioni l'anno.

Guadagno che [illegible] non può [illegible] paragonato a quello di altri celeberrimi uomini-sandwich come Borg o Lauda, è pur sempre da non buttar via: l'at- [illegible] juventino rappresenta il più grosso affare calcistico [illegible] [illegible] [illegible] è conteso [illegible] suon di milioni. Lo «scandalo» in [illegible] [illegible] come il nostro rotto agli [illegible] [illegible] qualunque genere [illegible] passato senza [illegible] [illegible] [illegible] sul buon nome [illegible] campione, [illegible] scalfire il suo prestigio. Anzi, diciamo che se prima era considerato [illegible] santo, oggi è anche un martire.

Donata Gianeri

[redacted] torinesi per il barone [redacted] Rothschild Un buon affare per Piemonte e Italia

Gli industriali-finanzieri Piero Savoretti (Togliattigrad) e Dino Valla (esclusivista Seiko) partecipano ad un mega-accordo con l'Australia - Dopodomani la firma [redacted] Roma - Importanti riflessi per la nostra economia

TORINO — Molti italiani sono andati «a bussare» in Australia per farsi aprire [redacted] mercato tanto allettante, ma il «colpo» è riuscito [redacted] due prestigiosi industriali - finanzieri torinesi, Dino Valla [redacted] Piero Savoretti, [redacted] al barone franco - sviz- [redacted] Edmond de Rothschild, notissimo banchiere internazionale.

Con la neo-nata società [redacted] mediazione *«Novasider Pacific»* — sede [redacted] Torino, in corso Svizzera, [redacted] una quota cia- [redacted] partecipazione del [redacted] per cento, presidente l'ex ministro del Tesoro americano William G. Miller — si preparano [redacted] firmare [redacted] Roma, il 24 maggio, il primo importante accordo commerciale con l'Australia, presente il premier O'Connor. In soldoni, un giro d'affari [redacted] centinaia [redacted] miliardi e importanti riflessi per l'economia italiana, in particolare quella piemontese.

L'accordo prevede infatti l'importazione [redacted] materie prime dall'Australia (materiali [redacted] ferro [redacted] carbone) e l'esportazio- [redacted] dall'Italia di macchinari e tecnologie, ma anche di «cervelli» e manodopera.

Quali aziende vi saranno coinvolte? *«E' ancora prematuro fare nomi,* [redacted] *poiché gli australiani* [redacted] *interessati al settore ingegneristico* [redacted] *quello delle macchine utensili, certamente interesserà il gruppo Fiat, sicuramente tutte le aziende Iri (per le materie prime),* [redacted] *anche quelle del setto-* [redacted] *alimentare, ad esempio l'Alivar di Novara»*, anticipa Piero Savoretti.

A che [redacted] si deve questo successo della Novasider Pacific? *«C'è stato* [redacted] *incontro di comuni esigenze: noi volevamo diversificare* [redacted] *nostri interventi commerciali, anche perché il mercato sovietico* [redacted] *questo momento* [redacted] *"lento",* [redacted] *anche il premier O'Connor voleva diversificare* [redacted] *vincoli economici dell'Australia (attualmente, soprattutto col Giappone) cercando nuovi partner* [redacted] *Europa»*, spiega Savoretti.

[redacted] Piero Savoretti [redacted] il [redacted] aver aperto [redacted] grossi gruppi italiani il mercato sovietico, quando [redacted] l'interscambio con [redacted] non esisteva. Tra l'altro, è stato [redacted] degli artefici dell'accordo [redacted] Fiat per la costruzione [redacted] Togliattigrad, lo stabilimento automobilistico terminato nel '70. Ultimamente i suoi interessi [redacted] sono spostati anche al business petrolifero in Texas, facendo da mediatore per importanti forniture [redacted] macchinari per l'estrazione del greggio.

Molteplici anche [redacted] interessi [redacted] Dino Valla. Dopo aver iniziato la sua attività nel settore del carbone, ora commercia anche nel petrolio e negli orologi (è azionista di maggioranza della Italwatch, la società che ha l'esclusiva per l'Italia degli orologi giapponesi Seiko).

[redacted] Valla ha anche notevoli partecipazioni nel settore immobiliare, [redacted] una quota, tra l'altro, [redacted] «Rtm» (Realizzazioni turistiche mediterranee), una società controllata dal barone Rothschild, proprietaria dell'isola di Cavallo, in Corsica. L'amicizia col barone franco-svizzero [redacted] quindi di lunga data.

La «Novasider Pacific» ha intanto già aperto una sede [redacted] che in Australia, a Perth, il porto principale della Western Coast, il più vicino geograficamente all'Europa. [redacted] presto sarà dunque «invaso» da prodotti italiani e, anche, piemontesi.

Stefanella Campana

DINO VALLA

Disoccupati Cee [redacted] in aprile

[redacted] — Noti- [redacted] incoraggianti [redacted] fronte della disoccupazione nella Cee: i senza lavoro sono scesi al 9,1% in aprile [redacted] 9,3% in [redacted] e, stando ad un funzionario della comunità, il dato induce [redacted] prevedere un ulterio- [redacted] miglioramento. In cifra, i disoccupati sono diminuiti [redacted] unità scendendo a 10 milioni 300 mila mentre nell'aprile [redacted] un anno fa erano 8,4 milioni pari al 7,4% della for- [redacted] lavoro.

Notando che [redacted] il secondo mese consecutivo [redacted] declino per [redacted] tasso di disoccupazione rispetto al record postbellico del 9,5% [redacted] gennaio e febbraio, una fonte Cee ha dichiarato [redacted] «la tendenza sembra destinata ad avere un seguito».

Secondo i [redacted] annunciati dall'ufficio statistico [redacted] Eurostat, i tassi di disoccupazione in aprile distinti per Paese [redacted] (tra parentesi la percentuale del [redacted] prima): Germania 6,5% (6,9); Francia 8,5% (8,7); Italia 10,2% (10,3); Olanda 9,3% (inv.); Belgio 12,8% (12,9); Lussemburgo 1,2% (inv); Inghilterra 11,5% (inv.); Danimarca 9,2% (9,4); Irlanda 12,1% (inv.); [redacted] 1,5% (1,9).

E' opinione diffusa che [redacted] numero dei [redacted] lavoro in Grecia sia più elevato rispetto ai dati indicati ufficialmente.

E' in Germania Ovest che [redacted] lotta [redacted] disoccupazione ha registrato il risultato più spettacolare [redacted] un calo al 6,9% di marzo [redacted] 6,5% in aprile. I [redacted] za lavoro sono scesi in aprile a 1 milione 700 mila con [redacted] declino [redacted] mila [redacted] rispetto al mese precedente.

[redacted] comunicato, [redacted] Cee si dice preoccupata per il basso numero [redacted] offerte di lavoro segnalate dai Paesi membri. In Belgio dove la disoccupazione raggiunge [redacted] 12,8%, che [redacted] il tasso più alto nell'ambito della comunità, [redacted] offerte di lavoro risultano appena 3700.

GENOVA — Italimpianti, so- [redacted] gruppo Iri-Finsider, realizzerà a Malta una [redacted] per getti di ghisa grigia della capacità [redacted] 4 [redacted] tonnellate annue. La produzione dello stabilimento, che sarà ultimato entro il 1983, coprirà il fabbisogno interno mentre una quota sarà esportata.

[redacted]

A Robilante la Cassa fa il «bis»

ROBILANTE — E' stato un anno [redacted] positivo il [redacted] per la Cassa rurale [redacted] artigiana [redacted] l'utile [redacted] esercizio [redacted] raddoppiato rispetto [redacted] 1980, passando dai 97 milioni [redacted] lire [redacted] milioni [redacted] lire. [redacted] depositi sono aumentati del 22,30 per [redacted] (un incremento superiore [redacted] nazionale): 9 [redacted] 7 miliardi [redacted] del [redacted] Raddoppiata anche la riserva ordinaria, passata [redacted] milioni [redacted]

«Nel 1982 oltre [redacted] consolidamento [redacted] brillanti risultati economici conseguiti negli ultimi esercizi — [redacted] il presidente [redacted] Cassa rurale, Giuseppe Vallauri — puntiamo a riorganizzare le procedure interne [redacted] soprattutto aumenta- [redacted] il [redacted] dei servizi.

La [redacted] rurale e artigiana [redacted] Robilante, di cui [redacted] parte 181 soci, è stata fondata da un gruppo di imprenditori locali nel [redacted] **p. p. l.**

[redacted]

Banco Roma approda [redacted] Sanremo

SANREMO — *Sotto le due caratteristiche torri del Casi- [redacted] approda un'altra banca. Sarà il [redacted] Roma» [redacted] dovrebbe comparire, per la prima volta, [redacted] dove operano già [redacted] istituti bancari. La notizia [redacted] stata diffusa in questi giorni. L'istituto di credito romano, che funziona già con uno sportello [redacted] Imperia, si espanderà [redacted] San- [redacted], una piazza ritenuta «interessante» dal mondo bancario.*

L'arrivo del Banco [redacted] Roma porterà a otto le sigle bancarie presenti [redacted] affiancandosi alla «Banca Commerciale Italiana», al «Credito Italiano», all'«Istituto Bancario San Paolo» [redacted] Torino, alla «Banca d'America e d'Italia» (che opera con due [redacted] diverse), alla «Cassa di Risparmio [redacted] Genova e Imperia», alla «Banca Popolare di Novara» (che svolge anche [redacted] funzioni di tesoreria comunale) [redacted] al «Banco Ambrosiano». **b. m.**

Quasi uno su due nel terziario [redacted]

TORINO — Tra due anni, il comprensorio di Torino avrà dai trentamila [redacted] abitanti in [redacted] rispetto al 1979. Allora, trentamila in meno saranno anche i posti di lavoro nell'industria. In compenso, nel 1982, il «terziario», [redacted] tutta quella serie [redacted] attività [redacted] non sono né agricoltura né industria, occuperà il 46 [redacted] cento della popolazione attiva, contro [redacted] del '79. In questo settore, infatti, qui i posti [redacted] media di tremilacinquecento unità all'anno.

Queste le previsioni indicate [redacted] studio del Comprensorio di Torino, al quale [redacted] contribuito in modo [redacted] l'Ires, l'Istituto regionale [redacted] ricerche economico-sociali. [redacted] particolare per il Comune di Torino, secondo gli esperti, quest'area dovrebbe [redacted] registrare [redacted] riduzione demografica: settantamila abitanti [redacted] una stima, cinquantamila un'altra. E' stato scritto che crescerà, invece, il [redacted] dell'area metropolitana (trentamila in più); stabilità [redacted] lieve aumento per [redacted] altre [redacted] del comprensorio.

A proposito dell'occupazione, nello studio [redacted] legge [redacted] maggior percentuale [redacted] crescita dei posti [redacted] lavoro [redacted] regi- [redacted] nell'area metropolitana, dove dovrebbero aumentare complessivamente [redacted] 5 [redacted] cento [redacted] 220 mila a [redacted] mila). Secondo [redacted] previsioni, è proprio in quest'area che l'integrazione fra settore industriale [redacted] «terziario» dovrebbe realiz- [redacted] nel modo più [redacted] e [redacted] portare [redacted] un salto di qualità dell'apparato produttivo nel [redacted] complesso, con rilevanti guadagni di produttività [redacted] di redditività del sistema delle imprese.

[redacted] città [redacted] Torino, comunque, sembra che avrà anch'essa [redacted] produttivo, «nella direzio- [redacted] maggiore terziarizzazione [redacted] livello qualitativo, [redacted] effetti almeno in parte compensativi rispetto [redacted] rilevante riduzione di posti [redacted] lavoro industriali che in quest'area si è verificata nel 1981». **r. bo.**

Il costo del denaro blocca le macchine utensili

Rambaudi (presidente Ucimu): «La crisi può essere superata [redacted] il governo attua un piano di investimenti» - Un credito di imposta per alleggerire l'Iva?

TORINO — Anche l'industria di macchine utensili, fiore all'occhiello della meccanica piemontese, risente delle difficoltà provocate [redacted] crisi generale mondiale: c'è una [redacted] delle vendite, sempre più accentuata.

L'ultima indagine congiunturale dell'Ucimu, l'associazione che raggruppa i maggiori costruttori del settore, [redacted] molto pessimista: *«Anche nel primo trimestre dell'82 l'afflusso di [redacted] questo settore, particolarmente indicativo dell'evoluzione degli investimenti produttivi, [redacted] stato basso [redacted] insufficiente; il calo, in termini reali, pur essendo inferiore a quello che si registrava nel 1981, rimane [redacted] (— 28 per cento rispetto al primo trimestre 1981)».*

Le conseguenze per le imprese [redacted] vedono: [redacted] Graziano di Tortona, un'industria leader per [redacted] sua elevata tecnologia e [redacted] piena espansione fino a poco tempo fa, è [redacted] stretta a chiedere l'amministrazione controllata; la Dea di Moncalieri, specializzata in sofisticatissime apparecchiature [redacted] misurazione [redacted] robot venduti anche agli [redacted]ricani [redacted] ai giapponesi, ha dovuto mettere in [redacted] integrazione parte dei dipendenti; la stessa cosa [redacted] fatto pochi giorni dopo la Olivetti Controllo Numerico (Ocn), la società del gruppo di Ivrea che produce macchine [redacted] comandate elettronicamente: [redacted] sospesi sono [redacted] Ivrea [redacted] il Sud. In crisi c'è [redacted] il [redacted] fanno [redacted] una dozzina di imprese.

«Numerose altre imprese, sparse [redacted] tutte le province piemontesi [redacted] particolare concentrazione nella cintura industriale [redacted] Torino, hanno ormai un carnet [redacted] ordinazioni ridotto all'osso: alcune hanno posto parte degli occupati in [redacted] integrazione [redacted] tutte hanno tolto le [redacted] che solitamente affidavano [redacted] imprese esterne» scrive «Agp», l'agenzia dell'Unione industriale di Torino.

Per attirare l'attenzione sulle difficoltà del settore il presidente dell'Ucimu, Bruno Rambaudi, titolare [redacted] di Leumann (Torino), nei giorni scorsi ha lanciato un allarme ed [redacted] chiesto urgenti interventi dello Stato. Secondo Rambaudi la [redacted] potrebbe [redacted] superata se fosse attuato un programma [redacted] sostegno degli investimenti.

All'inizio dell'anno era stato annunciato [redacted] cosiddetto «pacchetto Formica» il quale, tra [redacted] cose, prevedeva l'Iva «negativa» (in pratica un credito di imposta) sull'acqui- [redacted] macchine utensili e [redacted] possibilità di ammortamenti liberi anticipati (che si sarebbero tradotti anch'essi in uno sgravio fiscale). Queste misure «urgenti» fino [redacted] ora però non sono state attuate.

[redacted] questi ultimi giorni, Rambaudi si [redacted] rivolto direttamente al presidente [redacted] Consiglio, Spadolini, sottolineando [redacted] particolare che eventuali facilitazioni all'acquisto [redacted] macchine utensili [redacted] tradurrebbe di fatto in un incentivo alla ristrutturazione industriale e in ultima analisi in una maggiore efficienza e competitività. **e. fu.**

TORINO

Ancora ribassi

TORINO — La settimana termina per il mercato azionario in modo estremamente negativo. L'acuirsi delle tensioni in campo internazionale hanno provocato un ulteriore smobilizzo di posizioni sin dalle fasi iniziali è apparso continuo e pesante.

Tutti i valori registrano flessioni che mediamente si aggirano sull'1,5-2 per cento. I comparti che sono apparsi più riflessivi sono ancora oggi gli assicurativi con perdite più accentuate per Sai, Toro e Milano.

Perdono notevole terreno anche i bancari e gli industriali soprattutto Olivetti, Viscosa e Cantoni.

Nei finanziari, ad eccezione della Finsider che migliora

dell'8 per cento, quasi tutti gli altri valori perdono terreno. Flessioni più accentuate per Bastogi e Centrale.

Negli immobiliari —7,24 per cento per le B.I.I. risparmio; nel settore delle comunicazioni retrocedono dell'1,53 per cento le Nai, mentre lieve progresso si registra per le Sip (+1,62 per cento). Trascurati i valori locali con un lieve miglioramento per Paramatti, perdono terreno Schiapparelli e Cir. Reddito fisso stazionario senza variazioni di rilievo.

Fixing: Fiat ord. 1699, priv. 1342.

MILANO

Perdite pesanti

MILANO — Fine settimana pesante. La settimana operativa si è conclusa con un «venerdì nero». La situazione globale non muta: il nervosismo entra in Borsa, le offerte invece insistono su particolari gruppi e trovano assorbimento solo da parte di altri gruppi che rastrellano ai minimi.

Si attendono le liquidazione e si prevede che qualche cosa possa affiorare di natura tecnica che disturbi l'operazione finale del mese. Di conseguenza oggi la Borsa ha dovuto sopportare perdite su perdite in un clima di estrema pesantezza. Le chiusure sono state rinviate all'ultimo momento a causa di eccessivi ribassi

L'indice generale è passato nella prima mattinata a —1,8 per cento, alle 11,30 è caduto a —2,9 per cento. Tutti che bastino questi dati a illustrare la [illegible] cui sta [illegible] incontro la Borsa e il vento non muterà direzione.

[illegible] debole e dopolistino [illegible] fiacco, salvo qualche recupero su Fiat. Le Ras [illegible] addirittura a [illegible], la Montedison 118,75, le Mediobanca 68.200; in recupero Italmobiliare a 123.800. [illegible] egualmente positive gli scambi una più equilibrato e con fondo resistente sui Bot e Carte di credito.

Buon recupero della lira Leggeri rialzi per l'oro

Netto apprezzamento della lira sul dollaro in apertura. La divisa statunitense è quotata intorno alle 1277,50 lire con un calo di dieci punti rispetto alle 1288 lire del fixing di ieri.

Per l'oro, a Londra e a Zurigo, dove ieri il mercato è rimasto chiuso, si registrano quotazioni in apertura intorno ai stessi valori, sui 300 l'oncia, in lieve rialzo

Cambi Bancari
quotazioni informative

Banconote (Milano)

Dollaro USA	1278,00-1278,50
Sterlina	2292,00-2293,00
Marco tedesco	555,20-555,50
Franco svizzero	552,50-552,75
[illegible]	212,80-213,00
Franco [illegible]	[illegible]
Scellino austriaco	78,70-78,80
Fiorino [illegible]	488,80-800,50
Yen	5,40- 5,42

LE AZIONI A TORINO

Titoli	21-5	28-5
ALIMENTARI		
Alivar	[illegible]	[illegible]
Eridania	11300	11500
Fiorio	278	278
Milanagr. Vlt.	9580	9600
[illegible]		
C. Ass. MI ord.	[illegible]	16650
C. Ass. MI priv.	11500	12000
Comp. Latina ord.	715	710
Comp. Latina priv.	600	600
Generali	[illegible]	137000
RAS	[illegible]	113000
SAI	[illegible]	27100
SAI 1-5-81	26000	[illegible]
SAI priv.	[illegible]	27000
Toro Ass. ord.	[illegible]	14050
Toro Ass. priv.	11260	11500
BANCARI		
B. Comm. Italiana	33000	34000
Banco di Roma	32500	[illegible]
Credito Italiano	[illegible]	4300
Interbanca priv.	[illegible]	[illegible]
Mediobanca	[illegible]	67500
CARTARI - EDITORIALI		
Burgo ord.	3650	3700
Burgo priv.	4000	4000
Cart. Ital. Riunite	47	47
CEMENTI - CERAMICHE		
Pozzi Ginori ord.	118	118
Pozzi Ginori risp.	105	105
Eternit ord.	500	500
Eternit pref.	540	540
Unicem	17000	17000
CHIMICI		
Italgas	840	840
Mira Lanza	20000	20500
Montedison	120	122
Paramatti	1750	1740
Pirelli	900	900
Saffa ord.	3800	3875
Saffa risp.	3800	3800
SAIAG	1210	1222
COMMERCIO		
Rinascente ord.	360	367
Rinascente priv.	265	265
Silos Genova	7250	7250
COMUNICAZIONI		
Alitalia priv.	1150	1160
Autostr. To-MI	6060	6050
Italcable	9000	9000
NAI	[illegible]	65
SIP	1250	[illegible]
ELETTROTECNICI		
M. Marelli	699	696
M. Marelli risp.	[illegible]	[illegible]
FINANZIARI		
Bastogi IRBS	[illegible]	145
Borgosesia ord.	[illegible]	[illegible]
Borgosesia risp.	[illegible]	3475

Titoli	21-5	[illegible]
Centrale	4120	4250
Centrale risp.	2275	2275
Finsider	38	35
Fiscambi	2260	2260
Gim	2500	2500
IFI priv.	3610	3610
IFIL	3900	5175
Immet	2525	2525
Mittel	1250	1250
Pirelli & C.	2400	2400
Pirelli S.p.A.	1380	1380
Pirelli S.p.A. risp.	1360	1370
SAROM	2950	2950
Schiapparelli	820	844
SME	1750	1750
SMI	1900	1900
SIFA	790	790
STET	1040	1040
IMMOBILIARI		
B.I.I. ord.	840	890
B.I.I. risp.	650	650
Condotte Acqua	180	180
Fer-Co	165	169 50
Gen. Imm. Sogene	1510	1510
I.P.I.	1900	1900
ISVIM	23000	23000
Risanam. Napoli	9900	9900
MECCANICI - AUTOMOBILISTICI		
Castagnetti	1000	1005
Fiat ord.	—	1732
Fiat priv.	—	1375
Gilardini	4700	4700
Grazioli	—	—
Olivetti ord.	2416	2530
Olivetti 1-4-81	—	—
Olivetti priv.	2050	2150
Westinghouse	[illegible]	21300
[illegible]	[illegible]	[illegible]
Dalmine	[illegible]	385
Fornara	[illegible]	200
Talco Grafite	[illegible]	[illegible]
TESSILI		
Cantoni	5100	5100
Fisac	6000	6200
Fisac risp.	7000	[illegible]
Snia Visc. ord.	686	710
Snia Visc. priv.	—	—
DIVERSI		
[illegible] Potabili	[illegible]	2700
[illegible]	[illegible]	5300
CIR	12300	12700
CIR risp.	[illegible]	[illegible]
Pacchetti	[illegible]	95
Torino Nord	—	—
OBBLIGAZIONI CONVERTIBILI		
Ass. Gen. 12% 81/88	232	232
Centrale [illegible] 81/88	120	120
IRI Stet 7% 73/88	70	70
M.C. Erba 7% 73/88	—	—
M. Mont. 7% 73/88	67 50	67 50
M. Olivetti 12% 73/88	94	[illegible]
M.S. Spirito 7% 73/88	310	310
Mira Lanza 12% 73/88	105	[illegible]
[illegible]	101 80	101 80

REDDITO FISSO A TORINO

Titoli	21-5	28-5
VALORI DI STATO		
Rendita 5%	37	37
Edil. Sociali 5,50% 67	99	99
Edil. Sociali 5,50% 68	87 50	87 50
Edil. Soc. 5,0% 69	[illegible]	86 50
Edil. Sc. 6% 70	78	78
Edil. Sociali 6% 71	70	70
Edil. Sociali 6% 72	[illegible]	69
Edil. Sociali 9% 75/80	[illegible]	72
Edil. Sociali 9% 76/81	70	70
Edil. Sociali 10% 77/87	78	78
DD.PP. Comp. Pr 10%	79	70
C.C.T. 10% 85	91	91
C. Cr. Tes. 1-3-82	—	—
C. Cr. Tes. 1-5-82 I	—	—
C. Cr. Tes. 1-5-82 II	—	—
C. Cr. Tes. 1-8-82	[illegible]	99 90
C. Cr. Tes. 1-7-82 I	[illegible]	[illegible]
C. Cr. Tes. 1-7-82 II	99 90	[illegible]
C. Cr. Tes. 1-8-82	99 90	99 90
C. Cr. Tes. 1-10-82 I	[illegible]	99 90
C. Cr. Tes. 1-10-82 II	[illegible]	99 90
C. Cr. Tes. 1-12-82	99 85	[illegible]
C. Cr. Tes. 1-1-83	[illegible]	100 20
C. Cr. Tes. 1-10-83	[illegible]	99 50
C. Cr. Tes. 1-3-84	[illegible]	98 80
C. Cr. Tes. 1-4-84	[illegible]	[illegible]
C. Cr. Tes. 1-8-84	[illegible]	[illegible]
B.T.P. 5,50% 82	—	—
B.T.P. 12% 87	82 60	82 60
B.T.P. 12% 82 I	—	—
B.T.P. 12% 82 II	—	—
B.T.P. 16% 1-1-83	97 40	97 40
B.T.P. 12% 1-10-83	[illegible]	[illegible]
B.T.P. 12% 1-1-84	[illegible]	88 30
B.T.P. 12% 1-4-84	[illegible]	[illegible]
B.T.P. 12% 1-10-84	[illegible]	85 10
OBBLIGAZIONI		
Enel 6% 68 I	79 40	79 40
Enel 6% 68 II	[illegible]	86 20
Enel 6% 69 I	[illegible]	[illegible]
Enel 7% 73	[illegible]	56 20
Enel 10% 75 I	—	—
Enel 76 Indicizzate	1[illegible]	135 60
Enel 77 I Indicizzate	134 30	134 30
Enel 77 II Indicizzate	132 40	132 40
Enel 12% 80	82 40	82 40
Enel 12% 80 Indicizzate	95 10	95 10
IRI 5,50% 61	89 50	89 50
IRI 6% 85	87	87
IRI 12% 77	74	74
Autostrade 6% 68/85 I	[illegible]	86 30
Autostrade 7% 71/86	[illegible]	77 30
Autostrade 9% 76/86	77	77

Titoli	21-5	[illegible]
C.C.OO.PP. 5%	53 50	53 20
C.C.OO.PP. 5,50%	53 20	53
C.C.OO.PP. 6%	[illegible]	47 20
C.C.OO.PP. 7%	45 50	45 50
C.C. Int. St. 6% 68 1°	71 30	71 30
C.C. II. St. 6% 67 2°	70 20	70 20
C.C. Int. St. 6% 68 3°	68 10	68 10
C.C. Int. St. 7% 70 1°	59 20	59 20
C.C. Int. St. 7% 71 2°	[illegible]	58 10
C.C. Int. St. 7% 72 3°	56	56
CC.OO.PP. Anas 6% 66	[illegible]	46 30
CC.OO.PP. Anas 7% 72	[illegible]	47
CC. Aut. 7% 70 1°	[illegible]	46 80
CC. Aut. 8% 74 I	43	[illegible]
FF.SS. 6% 68 1°	75 10	75 10
[illegible]	[illegible]	69 80
FF.SS. 6% 69 1°	61	61
FF.SS. 7% 72 1°	69	69
Amm. FF.SS. 7% 70	62 15	62 15
Amm. FF.SS. 10% 75 I	84	[illegible]
Amm. FF.SS. 12% 79 II em.	[illegible]	86
P. Verde 6% 64 1°	[illegible]	[illegible]
P. Verde 7% 71 1°	61	61
[illegible]	69 80	69 10
ICIPU 6% F 75	n.t.	n.t.
ICIPU 7% G 72	65	65
[illegible]	[illegible]	95 65
[illegible]	68 60	68 05
IMI 28 7% 70	69	69
IMI 29 7% 70	[illegible]	69 70
Olivetti 5,50% 82/82	—	—
Medison 13,5% 79/91 Ind.	120	[illegible]
Città Torino 6% 52/84	76	76
Pr To AEM 5,5% 60/85	[illegible]	80 50
Pr To AEM 5,5% 62/85	[illegible]	80 50
Città di Milano 7%	80	80
[illegible]	[illegible]	84 90
Ist. S. Paolo To 6%	47 50	47 50
Ist. S. Paolo s. conv. 6%	55	55
S. Paolo OO.PP. 6% ex 5%	[illegible]	[illegible]
S. Paolo OO.PP. 6%	[illegible]	47 50
S. Paolo OO.PP. 9% Ecu 79/89	87 40	87 40
C. Risp. PP.LL. 6%	46 20	[illegible]
C. Risp. PP.LL. conv. 6%	48 50	48 50
Fond. Piemonte V.A. 6%	[illegible]	50
Fond. Piemonte V.A. 7%	70	[illegible]
Piemonte V.A. OO.PP. 7%	65	65
OBBLIG. CONVERTIBILI		
Med. Sip 7% 73/88	70	70
Med. S. Spirito 7% 73/88	[illegible]	309
Med. Olivetti 12% 79/89	[illegible]	244
Med. FIDIS 13% 81/91	105 60	105 60
Beni Imm. It. 12% 80/85	96 20	138
Iri STET 7% 73/88	68 50	68 50
S. Paolo S. Italcavi 12%	179 50	179 50

LE AZIONI A MILANO

(valori pervenuti alle ore 14)

Titoli	[illegible]	28-5
ALIMENTARI		
Alivar	2800	2800
Bonifiche Ferr.	25910	25900
Eridania	11200	11400
Ind. Buitoni P.	3780	3785
Buitoni risp.	3880	3890
Ind. Zuccheri	4080	4101
Milano Agr. Vlt.	9680	9699
Sermide ord.	115	119
Sermide priv.	110	107 50
Sermide risp.	110 25	110 25
ASSICURATIVI		
Alleanza Ass.	34720	35100
Ausonia	1880	1890
C. Ass. MI ord.	15300	15680
C. Ass. MI risp.	11480	11700
C. Latina ord.	699	702
C. Latina priv.	615	615
FIRS	3080	3085
FIRS risp.	1085	1100
Generali	134800	137150
Italia Ass.	19200	20100
L'Abeille Ital.	36100	36700
La Fondiaria	[illegible]	47500
RAS	[illegible]	[illegible]
SAI	[illegible]	[illegible]
SAI 1-5-81	26780	26900
SAI priv.	26800	27000
Toro Ass. ord.	13900	14000
Toro Ass. pr.	10980	11110
BANCARI		
B. Ambrosiano	39980	40600
B. Comm. Ital.	32100	33700
[illegible] Roma	[illegible]	33000
[illegible] Lariano	[illegible]	7660
Cred. Italiano	[illegible]	4300
Cred. Varesino	[illegible]	7650
Interbanca pr.	[illegible]	22000
[illegible]	[illegible]	67400

Titoli	21-5	[illegible]
B. Catt. Veneto	8300	9000
CARTARI-EDITORIALI		
[illegible] ord.	3649	3655
[illegible] priv.	3950	4000
Burgo risp.	6350	6350
De Medici	1055	1010
Mondadori pr.	5290	5380
CEMENTI - CERAMICHE		
Cementir	3770	3851
Pozzi-Ginori	90	114 50
[illegible] Ginori risp.	100	100
[illegible]	[illegible]	521
[illegible] pref.	[illegible]	515
[illegible]	[illegible]	33200
Italcementi risp.	37800	38400
Unicem	18980	18980
CHIMICI - GOMMA		
Caffaro	416	423 50
Caffaro risp.	399	410
Farmit. Erba	[illegible]	5410
Italgas	815	829 50
Lepetit	27800	28600
[illegible] pref.	28000	28300
[illegible] Lanza	[illegible]	[illegible]
[illegible]	120	[illegible]
Montedison	6700	6900
Pierrel	[illegible]	902
Pierrel risp.	[illegible]	[illegible]
[illegible]	[illegible]	3845
Saffa risp.	3800	3845
Siossigeno	15000	15600
COMMERCIO		
La Rinasc. ord.	362	[illegible]
La Rinasc. priv.	259	264
Silos	7220	7390
Standa	2112	2150
Standa risp.	2160	2185

Titoli	21-5	[illegible]
COMUNICAZIONI		
Alitalia priv.	[illegible]	1220
Ausiliare	[illegible]	8360
Autostr. To-MI	6025	6050
Italcable	8799	8899
NAI	[illegible]	70
Nord Milano	1210	1230
SIP	1270	1290
[illegible]	[illegible]	[illegible]
Magneti M. ord.	690	699
Magneti M. risp.	655	655
Tecnomasio	132	131
[illegible]	[illegible]	[illegible]
Acqua Marcia	2160	[illegible]
Agricola	21150	21520
Bastogi IRBS	[illegible]	140
Bonif. Siele	[illegible]	34500
Borgosesia o.	[illegible]	6360
Borgosesia r.	[illegible]	4090
[illegible]	[illegible]	1695
Buton	[illegible]	3080
La Centrale	[illegible]	4310
La Centrale risp.	2280	2310
Euromobiliare	[illegible]	3770
Fin. Breda	[illegible]	2689
Finmare	[illegible]	58 50
Finrex	1240	1259
Finsider	37 80	40
Fiscambi	2150	2190
Gemina	399	410
Gemina risp.	402	414
[illegible]	585	595
GIM	[illegible]	[illegible]
GIM risp.	2001	2040
IFI priv.	3690	3699
IFIL	5490	[illegible]
IFIL risp.	[illegible]	3925
Invest	[illegible]	2530
Italmobiliare	[illegible]	129500

Titoli	21-5	28-5
Mittel	[illegible]	[illegible]
Partec. Finanz.	[illegible]	820
Pirelli & C.	[illegible]	2415
[illegible]	[illegible]	1390
Pirelli SpA risp.	1340	1360
Rejna	22500	22500
Rejna risp.	26000	26000
Riva Financ.	8720	9050
Sarom	2990	2950
SME	1745	1710
SMI	1780	1900
SMI risp.	1530	1480
Star	1038	1040
Terme Acqui	1200	1200
T. Acqui 1/7/81	—	—
IMMOBILIARI - EDILIZIA		
Aedes	7350	7510
B.I.I. ord.	640	676
B.I.I. risp.	619	642
COGE	[illegible]	1311
Cogefar	[illegible]	1380
Cond. Acqua	[illegible]	174
De Angeli Frua	[illegible]	16300
[illegible] logarne	[illegible]	1500
[illegible] Ed.	[illegible]	27350
ISVIM	[illegible]	22200
La Milano Centr.	[illegible]	[illegible]
La Milano Centr. r.	[illegible]	8280
Risanamento	9200	9850
SIFA	819	820
MECCANICI - AUTOMOBILISTICI		
FIAT ord.	[illegible]	1757
FIAT priv.	[illegible]	1400
[illegible]	[illegible]	15790
[illegible]	[illegible]	[illegible]
Olivetti ord.	[illegible]	[illegible]
Olivetti priv.	[illegible]	2165
Olivetti risp.	2550	2529
[illegible]	20000	20930
[illegible]	3210	[illegible]

Titoli	[illegible]	29-5
MINERARI - METALLURGICI		
[illegible]	[illegible]	2610
[illegible]	[illegible]	[illegible]
[illegible]	[illegible]	2530
[illegible]	[illegible]	2480
Ilssa-Viola	935	950
La Magona	3950	4000
Pertusola	[illegible]	585
Trafilerie	[illegible]	[illegible]
TESSILI		
Cant. e Zinelli	23	23 75
Cantoni	5000	5130
Cucirini	[illegible]	2220
Cascami Seta	[illegible]	[illegible]
Eliolona	1910	[illegible]
FISAC	8020	[illegible]
FISAC risp.	[illegible]	[illegible]
[illegible] e Can. o.	2350	2370
Linif. e Can. r.	[illegible]	1360
Marzotto ord.	[illegible]	2070
Marzotto priv.	[illegible]	[illegible]
Marzotto risp.	2320	[illegible]
Olcese Venez.	[illegible]	[illegible]
Rotondi	11600	11050
Snia Visc. o.	700	708
Unione Man.	28475	[illegible]
[illegible]	3790	[illegible]
DIVERSI		
Acq. De Ferrari	2660	2660
Acq. De Ferr. r.	2635	2635
[illegible] Potabili	[illegible]	2680
[illegible] Varese	[illegible]	6200
C. Varese 1/7/81	—	—
[illegible]	2960	2950
[illegible] Hotels	5120	5300
CIGA 1/1/82	5001	5180
CIR	12750	13000
CIR risp.	13100	13420
Pacchetti	91 80	[illegible]
[illegible]	6470	[illegible]

TUTTO SPORT E FAMIGLIA.

Forse pensate che Roberto Bettega [redacted] parli di calcio. Invece vi parlerò della mia Lancia: una Lancia H.P.Executive.
Se avete i miei stessi problemi "automobilistici" la [redacted] altrettanto interessante.
A me e a mia moglie Emanuela piacciono le auto sportive.
Ma abbiamo due figli, che hanno diritto al loro spazio, anche in automobile.
Per questo viaggiavamo [redacted] spaziosa berlina.
Decidemmo di cambiarla con la Lancia H.P.Executive quando scoprimmo, e fu una vera sorpresa, [redacted] fatto di spazi aveva poco da invidiare a molte berline. Con in più un ampio portellone posteriore, un comodo bagagliaio e la possibilità di reclinare separatamente i sedili posteriori.

Su strada il [redacted] dell'H.P.Executive è eccellente.
La trazione anteriore, il baricentro basso e le sospensioni a quattro ruote indipendenti la tengono incollata al terreno.
La frenata è potente e precisa su ogni tipo di fondo [redacted]stradale, anche sul bagnato.

Ed è proprio questa tranquillità che ti fa guidare bene. Il motore è incredibilmente elastico e l'assetto guida quello di una vera sportiva.

In più [redacted] H.P.Executive è italiana.
Il che, per una maglia azzurra, ha il suo valore.

H.P.Executive 1600. [redacted] CV, 172 km/h, 0-100 km/h 12 sec.
H.P.Executive 2000 I.E. 122 CV, oltre 180 km/h, [redacted] 10,2 sec

Formule interessanti e convenienti con [redacted] SAVA-LEASING.
Informazioni [redacted] i Concessionari Lancia e telefonando a 011/531874.

H.P. Executive. La berlina sportiva Lancia.

ECONOMICI

43 Filatelia, collezioni

[redacted] vecchie e monete oro, italiane ed estere acquistiamo per contanti. Tel. 544.955.

PRIVATO da privato acquista monete italiane [redacted].

45 Ville, app., cascine per vacanze, acq.-vend.

A. AFFARE Oulx Cotolivier vendesi ingr[redacted] soggiorno cucinotto 1 camera ripostiglio servizi [redacted] tel. 011/293.301.

A. L. 3.800.000
il Punto Immobiliare S.p.A. vende rustico con [redacted] pagamento [redacted] per il 1982. Telefonare 658.303.

[redacted]
il Punto Immobiliare S.p.A. vende rustico con terreno pag[redacted] rateale senza interessi per il 1982. Tel. 658.236.

A. RUSTICO Asigliano 40 km To 4 locali scala interna terreno mq 750 posizione collinare L. 25 milioni. Tel. 0141 40.506.

A. VENDO villa nuova costruzione a 42 km da Torino Sull'Astigiano bellissima posizione panoramica ampio fabbricato 5000 mq di terreno, L. 157 milioni. Telefonare 011 840.7152 [redacted]

A. VENDONSI alloggi pronti ed in costruzione in villini signorili vista mare riscaldamento autonomo 1-2-3 vani da L. 59 milioni con mutuo e dilazioni. Tel. 011 293.301.

A Nieila Tanaro rustico libero 4 camere servizi cantina solaio 18 milioni [redacted] studio A. tel. 883.541 839.7916.

A PREZZO AFFARE
vendesi baita indipendente ristrutturata vicinanze Bagnolo Piemonte con mq. 400 terreno circostante tel. 532.130.

A 25 km da Torino rustico centro paese co[redacted]dità mezzi pubblici vendesi 6 milioni 500 mila più 8 milioni mutuo. Tel. (0124) 31.639.

A 8 km da Chivasso comoda ferrovia villetta recente 140 mq indipendente giardino recintato ottime finiture [redacted] milioni. Tel. 482.222.

ABITARE vende in Pragelato n. 2 appartamenti composti di ampio locale più cucina e servizi mai abitati. Tel. 500.382.

AD amanti vela surf pesca subacquea. Vendiamo bi-trilocali in villaggio turistico sul Mar Ionio. Ital Consorzio 532.784.

AFFARE a Benevagienna (4 km casello Fossano) 3 rustici una casetta costruzione '64. Magazzini mq 500 terreno mq 7000 acqua potabile. Luce strada asfaltata L. 98 milioni. Italimmobili 011 - 599.782.

AFFARE vendesi a 13 km dal casello autostradale [redacted] Finale Ligure 8 progetti approvati per villini. Tel. 019/693.254.

AFFARONE vendo a Cumiana ampio sottotetto nuovo e futura cubatura con acqua luce possibilità bagno, L. 6 milioni 800 mila. Tel. 349.0246 - 905.8302.

AFFARONE vendesi villetta immersa nel verde dell'entroterra di Finale Ligure a 20 minuti dal mare mq 120 con mq 10 mila terreno, L. 110 milioni. Telefonare 019 [redacted].

ANDORA
vendita promozionale alloggi in signorile costruendo condominio. Via Marco Polo angolo via [redacted] Tennis mutuo. Sabato e dome[redacted] sul posto. Telefonare im[redacted] 011 651.640.

BARDONECCHIA spazioso vicinanze campi da sci soggiorno cucina 3 camere bagno ripostiglio box mutuo casa [redacted] 011 57.67.

BEAULARD vicinissimo seggiovia e [redacted] fronte hotel Grand Hoche frazioniamo chalet con tre soli appartamenti ciascuno con ingresso indipendente e giardino privato prezzi molto interessanti e pagamenti agevolati. Per informazioni e appuntamenti telefonare Gabetti Rivoli 958.9483/9.

BORGIO Verezzi, entroterra di Pietra Ligure, [redacted] Borghetto vendiamo ville mono-bifamiliari da 160 milioni. Tel. 019 68.594/5.

BRUSASCO posizione panoramica, [redacted] casa collinica su 2 piani di totali mq 300, con unico grande appezzamento di terreno mq 23 mila [redacted] altare L. 95 milioni. [redacted] 011 596.425.

CALABRIA Scalea impresa Giuseppe Pignataro vende direttamente villette a schiera vista mare panor[redacted] e appartamenti 100 mt spiaggia Riviera dei Cedri Tirreno. Tel. 011 650.3960 - 0985 20.639.

CALIZZANO Castelvecchio Rocca Barbena casa rurale ristrutturata 2 appartamenti indipendenti terrazzi panoramica anche frazionata tel. [redacted]18.229.

CANAVESE
L. 22 [redacted] rustico con progetto ristrutturazione approvato mq 2000 terreno [redacted]. Tel. 532.130.

CANAVESE 35 km da Torino rustico ristrutturato in parte 5 vani servizi terreno recintabile vero affare. Tel. Bit 532.554.

CASA abitabile 4 vani orto centro paese comodità mezzi pubblici 30 km Torino vendesi 18 milioni più 10 milioni mutuo. Tel. (0124) 31.633.

CASA in collina a Bra 4 vani terrazzo abitabile con terreno circostante posizione panoramica tel. 0175-45.985.

CASA 40 km To privato vende 4 vani terreno luce acqua indipendente L. 25 milioni tel. 0175-43.303.

CASABIANCA libera Viù villa unifamiliare indipendente con giardino [redacted] L. 75 milioni, dilazioni. Tel. 531.006.

CASALEGNO A 011 839.8444 Barbaresco (Cn) villa bifamiliare del 1974 2 alloggi indipendenti 3 camere tinello cucinino servizi e salone 2 camere cucina servizi terreno mq 1800.

[redacted] B 011/839.8444 Camo (Cn) [redacted] in [redacted] 2 [redacted] progetto cortile terreno mq 950 35 milioni.

CASALEGNO B 011/839.8444 Castellamonte (To) porzione casa rustica 4 camere bagno mansarda terreno mq 450 45 milioni.

CASALEGNO B 011/539.8444 Castiglione (To) casa d'epoca [redacted] rialzata terreno recintato 168 milioni.

CASALEGNO B 011/839.8444 Asti casa in ristrutturazione 2 piani 9 vani servizi porticato il cantine terreno 78 milioni.

CASALEGNO B 011/839.8444 Nole (To) libero nuovo soggiorno 2 camere cucinotta bagno cantina volendo box e/o posti auto.

CASALEGNO Z 011/839.8444 Frascorteno (To) chalet arredato 4 camere biservizi lavanderia terreno mq 450 81 milioni.

CASAMERCATO 650.3805 libero Crissolo recente: soggiorno 2 camere cucinino servizi, presso impianti risalita.

CASAMERCATO 650.3805 liberi Sestriere [redacted] casa 2-3 camere cucina 1-2 servizi box. Prezzi interessanti.

CASAMERCATO 650.3805 liberi Cantoira stessa casa recenti da 47 a 75 mq molto signorili. Mutuo fondiario.

CASAMERCATO 650.3805 libero Busson recente monolocale con angolo cottura e servizi box auto. Dilazioni e/o permute.

CASETTA Cuorgnè 4 camerette cantina ga[redacted] terreno staccato mq 670 L. 18 milioni più 10 milioni dilazioni. Tel. 599.842.

CASETTA libera Cinzano Torinese completamente ristrutturata 130 mq abitabili 1800 mq terreno. Facilitazioni. 556.387 Eurocasa.

CASETTA Torre Pellice stupenda posizione collinare vicinanze paese 5 camere terreno acqua luce vendo 32 milioni. 0121 21.458.

CASETTA 35 km To cucina 4 camere soggiorno servizi terrazzo cantina garage indi[redacted] tel. 0175 45.985.

CONDOVE località Mocchie appartamento libero adattissimo seconda casa di soggiorno-letto cucina ingresso bagno terrazzo cantina 32 milioni 500 mila Gabetti 958.9483/9.

CUMIANA
vendo terreno agricolo mq 4000 libero L. 11 milioni. Tel. 349.0246 - 905.8302.

GABETTI Sanremo 0184 - 880.111 entroterra Diano Marina in costruzione bilocali e servizi vista mare piscina campo tennis 41 milioni meno mutuo 12 milioni.

GABETTI Sanremo 0184 - 880.111 Bordighera in villa ristrutturata con parco soggiorno angolo cottura due camere bagno balcone posto auto vista mare 118 milioni.

GABETTI Sanremo 0184 [redacted].111 Costa Rainera [redacted] mt mare appartamenti: ingresso soggiorno camere cucina bagno vista mare.

GRAVERE Valle Susa vendo nuovissimo in palazzina soggiorno con angolo cottura, camera letto, bagno, sottotetto, cantina, posto auto 35 milioni 500 mila più mutuo 6 milioni 500 mila. Immobi[redacted]536.

GUELI S. Antonino di Susa libero 4 camere cucina bagno box ottimo investimento 42 milioni di[redacted]onabili tel. 380.231.

IMPRESA vende alloggi e ville ultimat[redacted] da 3-4 camere a L. 700 mila al mq con mutuo e [redacted]azioni None viale Stazione 51. Volvera via Rossini 2 personale in cantiere anche sabato e domenica. Tel. [redacted].

ISOLA d'Elba liberi pan[redacted]ici signorili appartamenti di 1-2 camere soggiorno bagno in parco escolare prezzi a partire da 69.000.000 dilazionabili. Gabetti 5767.

LEUMANN Terracorta privatamente vendo villa bifamil[redacted]0 mq per piano garage giardino L. [redacted] milioni. Accetto dilazioni e parziali permute. Tel. 983.2834.

LIMONETTO vendesi alloggi 2-3 vani possibilità box. Tel. 548.826.

ORES turistica vende Pragelato ridente posizione panoramica [redacted] complesso residenziale alloggi signorili varie metrature garage. Mutuo e facilitazioni. [redacted] 011 540.220.

ORES turistica vende Calabria in stupenda posizione a pochi metri dal mare appartamenti e villette unifamiliari a schiera molteplici combinazioni. Tel. 011 [redacted].220.

ORES turistica vende Pragelato minialloggio 2 aria panoramico ingresso soggiorno cucina bagno 4 posti letto, arredato, posto auto. Reddito continuo garantito. Telefonare 011 [redacted].

PANORAMICA
casa indipendente 45 km da Torino di 8 vani servizio cantina stalla fienile terreno. Tel. 532.130.

PRESTIGIOSA villa con vista panoramica vendesi in località Bergeggi mq 400 con parco piscina. Per informazioni tel. ore ufficio al 506.623 no agenzie.

RUSTICI Benevagienna (4 km casello Fossano) varie dimensioni con magazzini e terreno. Luce acqua potabile strada asfaltata a partire da L. 15 milioni. Tel. 599.782.

RUSTICO 3 vani sottotetto terreno 25 km Torino vendesi 15 milioni più 10 milioni mutuo. Tel. 0124 31.833.

SANREMO complessi residenziali dominanti mare pronta consegna e a termine vendite dirette. S.C.P. 0171 55.500 - 55.294 - 61.474.

SANREMO libero via Matteotti angolo via Cavour 2 piano mq 110 L. 1 milione 200 mila al mq. Tel. 0184/792.12 - 724.87.

SARDEGNA Costa Smeralda mono-bi-tricamere prestigiose di alto livello. Per informazioni telefonare Studio Gutto 545.826.

SARDEGNA Golfo di Marinella vendo bi-trilocali arredati sul mare piscina tennis affare. Tel. 011/587.014.

SARDEGNA villaggio Sole Ruju La Terrazza su Portorotondo e sulla Costa Smeralda 700 mila mq mutuo piscina tennis market [redacted] servizi posti barca vendite dirette S.C.P. 0171 - 555.00 - 552.94 - 614.74.

SPAGNA Costa Brava villa recente completamente arredata con piscina tennis e golf L. 105 milioni. La [redacted] tel. 519.280 - 532.170.

UTIP (At) 0141 56.675 vende Revigliasco (At) comodo paese rustico 2 piani 4 camere cortile indipendente cintato, ca. 1500 mq terreno circostante, frutteto, L. 16.900.000.

VALLE d'Aosta Brusson rustico con mq 33000 di terreno L. 36 milioni, Pontey rustico 65 mq con cantina cortile L. 14 milioni, [redacted]co mq 1[redacted] ottimo [redacted] con giardino L. 45 milioni, Montjovet monolocale arredato in rustico L. 25 milioni. Tel. [redacted] transazioni immobiliari. 0166 61.778 anche festivi.

VALLE di Susa 30 km da Torino rustico abitabile subito 5 vani servizio sottotetto terreno [redacted] tel. Bit 532.554.

VENDO villa sul mare a Carlale 2 camere [redacted] salone cucina bagno garage [redacted] L. [redacted] milioni [redacted] Dalmazia tel. 0182 540.786.

VICINANZE Peasana vendo rustico con progetto approvato acqua luce strada [redacted]. Tel. 0175/[redacted].630 ore pasti.

VICOFORTE di Mondovì (Santuario) Pastorino Costruzioni vende alloggi 2, 3, 4 vani dilazioni. Tel. 0174 832.80 - 019 745.434. Personale sul posto anche festivi.

VILLETTA Villanova d'Asti recente costruzione abitabile subito [redacted]rdino mq 840 tutte comodità e servizi L. [redacted] milioni dilazionabili o mutuo tel. 0141/943.42.

VILLETTA zona Alba uni-bifamiliare 3 piani più box terreno 25 milioni e 55 in [redacted] rate senza interessi. Tel. 847.1238.

VIU' vendesi struttura di villetta a tetto finito muri divisori giardino in posizione panoramicissima. Telefonare 549.777.

16.250.000
baita ristrutturata indipendente mq 400 terreno [redacted] Tel. 532.130.

46 Ville, app., camere per vacanze, affitto

ANDORA Marina affittasi giugno, luglio, settembre salone 2 camere cucinotta biservizi tel. 330.725 ore [redacted]

[redacted] Informazioni

ALLA Sfinge investigazione controllo infedeltà rintracci [redacted]. Via Bruno Buozzi 5 angolo via Roma, tel. 534.615.

HOLMES investigazioni controlli infedeltà indagini [redacted]. Via Mallocci 2 ang[redacted] piazza [redacted] Telefoni 53[redacted] - 534.695.

51 Occasioni

ARREDARE spendendo poco. Visitate il nuovo reparto occasioni. Barovel[redacted] 45 angolo via Valperga Caluso.

52 Varie

[redacted] oro argento monete gioielli prezzi massimi. Corso Peschiera 161 angolo Villarbasse. Tel. 334.832.

A.A. SGOMBERO alloggi acquisto mobili 800 quadri tappeti bronzi [redacted] vari. Perria, tel. 578.241.

ASTROLOGA c[redacted] cartomante ma[redacted] risolve vostri problemi. Esiti assicurati. Rivolgetevi con fiducia. Telefonare 749.5823 - 759.905.

COMPRO libri antichi moderni grandi enciclopedie arte collezioni varie ecc. [redacted] negozio 836.7720.

L'APERITIVO A BASE DI CARCIOFO

CYNAR

BEVUTO LISCIO E' UN OTTIMO AMARO

Cantare l'opera nella foresta dell'Amazzonia

«Fitzcarraldo», un film d'eccezione di Werner Herzog

MICK JAGGER DEI STONES IL REGISTA (A RIPA)

CLAUDIA CARDINALE «FITZCARRALDO» IN PIANO

DAL NOSTRO INVIATO SPECIALE

CANNES — Una compagnia d'opera porta il melodramma nella foresta vergine esibendosi su un vapore avventu- I più feroci indios diventano i teneri amici dei «conquistadores» bianchi. Una nave in montagna.

Senza dubbio *Fitzcarraldo*, di Werner Herzog domina la giornata di oggi al Festival, rappresenta una serie continua di all'impossibile. Parlandone a caldo dopo l'anteprima per la stampa stamane, i tentati di dire che *Fitzcarraldo* un film contro natura. Contro tutti.

Herzog vi giocato la sua fama e la sua fortuna riprese protratte per un anno nel cuore del Perù con gli attori — Mick Jagger, Mario Adorf — che lo abbandonavano impietosamente nel sanità mente. Cinquemila comparse prive della minima cultura prestate entusiasmo mentre parte dei tecnici si trovavano talora costretti a turni di ore su 24 ore. impossibile che solo pochi minuti fa, nell'elegante cornice Costa Azzurra, siano finalmente risuonati i primi applausi questo prodotto finito.

Klaus Kinski protagonista immaginato dall'autore come un «barone» della di caucciù e un fabbricante pani di ghiaccio il quale sogna portare la somma arte occidentale vivo della foresta. Fitzcarraldo, secondo l'errore degli indigeni che non riescono a pronunciare Fitzgerald, vorrebbe addirittura riunire Enrico Caruso e Bernhardt nell'Amazzonia per celebrare Verdi. Se vuole giungere a tanto, adempiere una prodezza fiaba.

Egli s'indebita per ottenere lo sfruttamento d'un numero alberi caucciù situati aldilà di rapide insormontabili. sorvolerà letteralmente, costruendo passaggio sopra i monti per la ha battezzato con i due e di Molly, la amante cinica e generosa consente a Cardinale il ritorno in produzione primaria.

Il futuro della nave — centinaia di indigeni bordo e l'incontro la compagnia del bel — ha che fantastico. Non sa se lo sfruttamento del caucciù sia sicuro e immediato, però conosciuta la tempra un uomo straordinario quale Fitzcarraldo.

Kinski, perfetto interprete Herzog da *Aguirre, furore di Dio* al *Woyzeck*, delinea un ritratto per alcuni versi memorabile. Il suo atteggiamento traspare costantemente febbrile, coh la bocca piegata dall'illusione i capelli disordinati che incorniciano occhi stralunati. La ira per la mediocrità dei notabili durante il ricevimento e la fallace gioia provata per pri- esperimento risalita gli consentono espressioni curiose, profondamente originali. Fitzcarraldo prende posto nella mirabolante categoria tedesca degli eroi romantici.

Quanto a Herzog, si toglie un vistoso riferimento alla maniacale voglia andare avanti che già animava Aguirre nella ricerca dell'Eldorado, ha firmato un'opera d'eccezione. Vedere gli indios soggiogati dalla voce di Enri- Caruso suscitata da Fitzcarraldo sul grammofono una sequenza che dà il sorriso e poi subito t'impietrisce.

Piero

NATHALIE DELON E' DIVENTATA

Storie del cinema giovane

Turchia, Algeria, Filippine le loro opere in primo piano

INVIATO SPECIALE

— *Ancora giornata nulla concedeva ai vezzi a del cinema di papà. Ogni film, ieri, ogni si coloriva dell'attualità illuminandoci sulla società paesi minuscoli, da tutti conosciuti o relegati limbo. La prima choc riguarda film Yol, ammesso concorso alla vigilia dell'apertura e dal regista Sherif Goren sceneggiatura scritta in carcere Yilmaz Guney.*

Guney, Turchia, ha sovrainteso montaggio finale e animato conferenza-stampa al Palais. Il governo turco ha chiesto ufficialmente l'estradizione ministero dell'In- da Defferre, vecchio fu padrino politico rand. Guney 18 anni di carcere per un reato (avrebbe giudice all'uscita d'un rante per questioni personali). Le autorità turche si ugualmente rivolte con un mandato all'Interpol. Nel film Yol l'unico moto che, dal ritornava cercando giunge alla terra promessa.

● *Pochi riconoscerebbero Hamina, l'algerino de vente, rottura che esprime le idee del Terzo Mondo. E' di casa a Cannes dove ha studiato al Carnot ha giocato centromediano nella squadra Il festival gli ha decretato premio opera prima nel '67 per vent des Aures e una palma d'oro nel '75 per Cronaca degli anni di fuoco. La sua tecnica perfetta e il suo lirismo puro ne facevano un autore personalissimo, difficile da Perciò questo algerino passo per Costa Azzurra — dove recentemente pure sposato — ha perso posto direttore della cinematografia algerina ha dovuto attendere tempi migliori.*

con Le vent de adotta polemica meno contro il proprio tempo distorsioni fanno donna nullità e dipingendo una natura cancella l'umanità dagl'infelici di un'oasi maledetta sabbia. La cinepresa regista e fotografo, compie il miracolo di documentare i miraggi le nel sulla sua con la precisione d'un rapace sa quello che cerca.

● *Iosif Demian gira alla maniera di reportage l'inchie- polisia Una di Da quest'opera di tecnica e immaginazione esplode inaspetta preciso politico ci illumina molto di più sulla situazione in di che tese a indottrinare. mo la morte per annegamento di maestra che molti hanno vista uccidere: la verità viene a galla perché la polisia, contemporaneamente proprie indagini, consente troupe cinematografica di filmare interrogatori pralluoghi intendimenti spettacolari.*

La è elimina- perché che parecchie terre state dichiarate e alle cooperative. La colpa di tutti giallo alla Agatha Christie, avvelenato dalla politica. Il montaggio serrato Demian, per quanto un commerciale, apre squarcio sulle piccole e sulle piccole menzogne del prime.

● *Il regista filippino Pike Leon insegna come aggirare la Per Kisapmata, con l'altro suo lungometraggio Batch alla réalisateurs», si era quasi messo pace: la storia padre ha rapporti incresciosi, quasi al limite dell'incesto, con la propria figlia provoca la tragedia nel giorno suo matrimonio, era stata '73.*

Allora la sceneggiatura andamento media, l'autorizzazione con il medesimo la gira con lo previsto anni prima. Il più è fatto ché la data della prima a Manila non sia ancora stata definita. Cannes sarà il migliore contro i censori.

● *Jerzy Skolimowski, polacco vent'anni in Gran Bretagna, gira a tempo di record storia operai suoi compatrioti che fanno lavoro Londra durante periodo repressione più dura, dicembre gennaio scorsi. Non c'è idealismo Moonlighting, interpretato Jeremy Irons, si parla di bi e ingenui furti. I polacchi litigano tra di loro mentre loro padrone inglese, oriundo di Varsavia, li qualifica con dispresso nisti.*

Un'opera che rischia di- spiacere a tutti. cerca complimenti rac- suo amico che era turbato Inghilterra dagli avvenimenti Polonia gli avessero gettarsi dall'alto del ponte di Londra lo avrebbe fatto: «E' giudizi morali».

● ha il suo primo film come regista (*Ils appellent ça un accident*), grazie preciso di Blackwell, produttore di Bob Marley e del pertorio reggae. Però parla Delon, l'uomo della sua giovinezza, l'aiuta piano della pubblicità. preci- questa onesta c'è crede il nuovo lavoro vada al del dilettantismo: «Ciò completamente falso».

p. per.

Un doppio Depardieu con Yves e Isabelle

Film: «Loulou» [redacted] «Codice d'onore»

YVES MONTANO [redacted] GERARD [redacted] IN [redacted] SCENA DI «CODICE D'ONORE»

[redacted] di Alain Corneau, con [redacted] Depardieu, [redacted] Galabru. [redacted] Francia, [redacted] Lax).

Da quando Melville — [redacted] Pierre, [redacted] quello vero — deci[redacted] ispirarsi [redacted] modello del cinema poliziesco americano, il *film noir* [redacted] diventato [redacted] specialità [redacted] Francia, [redacted] il pernod. Ma, a differenza dell'ottimo liquore d'anice, paga troppo spesso il peccato originale [redacted] un prodotto d'importazione, [redacted] filo dell'imitazione pedissequa.

[redacted] il [redacted] di questo *Codice d'onore*, che segue un impianto mille volte sfruttato, [redacted] Hollywood come [redacted] Parigi (vecchio gangster [redacted] dopo vent'anni [redacted] prigione e smuove, volente o nolente, le [redacted] da tempo stagnanti dei rapporti [redacted] ex-complici, [redacted] nemici, commissari, ormai tutti prossimi alla pensione). [redacted] quello che più vistosamente inceppa il film [redacted] il fatto di [redacted] possedere, dei vari modelli, il nerbo, una sceneggiatura brillante e interpreti convincenti.

Succede anzi che [redacted] sovente sfilacciata, quando [redacted] addirittura [redacted] chiara, che nel calderone vengano gettati anche spunti originali nelle intenzioni ma risibili [redacted] risultati (vedi il giovane poliziotto fifone [redacted] vigliacco), che [redacted] attori vadano volentieri fuori ruolo. [redacted] questi ultimi, visti i [redacted] nomi, [redacted] spiacevole sorpresa: ma [redacted] tand [redacted] troppo improbabilmente calato nei panni del gentiluomo [redacted] stato un boss [redacted] prim'ordine; Catherine Deneuve, [redacted] moglie, è poco più di un'apparizione; Gérard Depardieu, *vilain* della nuova generazione che sconvolge [redacted] vita ordinata del *milieu*, sa [redacted] stesso: l'impressione [redacted] anni sia impegnato in una parte sola, e non si accorge che ogni tanto gli cambiano il film di sotto i piedi.

LOULOU [redacted] Pialat; [redacted] Gérard Depardieu, Isabelle Huppert, Guy [redacted] Drammatico, Francia, a colori (Cinema Romano).

[redacted] Depardieu. Rispetto [redacted] *Codice d'onore*, *Loulou* sembra [redacted] l'antefatto: dove si spiega come l'arruffato Gérard si sia potuto mettere così nei pasticci, [redacted] re e, fra le altre cose, lasciare in giro per il mondo una bambina avuta un po' per caso.

Qui Loulou [redacted] specie di [redacted] Dallesandro parigino: giovanottone apatico e inselvatichito, [redacted] cui occupazioni preferite sono scolarsi bottiglie, portare a letto [redacted] ragazzine e tuffarsi in [redacted] gli amici. Tratti distintivi, [redacted] disamore per qualsiasi cosa [redacted] magnetismo animale che molto [redacted] serve nei rapporti con l'altro sesso.

[redacted] particolare gli [redacted] per conquistare un'Isabelle Huppert nella versione huppertiana classica: donna-bambina [redacted] bruciato le tappe della sua età, fragile all'apparenza ma con [redacted] d'acciaio. Nell'occasione, [redacted] lascia il levigato marito Guy [redacted] l'ebbrezza [redacted] assaggiare il primitivo Loulou [redacted] scorbutico com'è lui, continua per tutto il film — [redacted] si suppone oltre — a ondeggiare [redacted] i due.

Girato [redacted] sobbalzi, con finta sciatteria, il [redacted] ha scopertamente l'ambizione [redacted] essere una *tranche de vie* sul piccolo mondo, proletario e sottoproletario, della *banlieue*. Un poco alla maniera del realismo renoiriano, o quanto [redacted] Duvivier, quasi bastasse l'arrivo di Mitterrand [redacted] per riportare nel cinema i tempi d'oro di Léon Blum.

[redacted] Di Giorgio

Riscoperta di Cottafavi (Rete Uno)

Stasera con «La fiamma che [redacted] si spegne» (1949) inizia un ciclo [redacted] otto film

Curioso [redacted] anomalo destino quello del regista cinetelevisivo Vittorio Cottafavi (Modena 1914), di cui questa sera s'inaugura sulla [redacted] rassegna [redacted] film.

[redacted] nel mondo [redacted] cinema dalla porta principale — appena inaugurata, nel 1935 — del Centro Sperimen[redacted] di Cinematografia diretto [redacted] Luigi Chiarini e Umberto Barbaro, il giovane Cotta[redacted] assorbe [redacted] lettura [redacted] rilettura [redacted] classici, che [redacted] da René Clair [redacted] Erich von Stroheim, per poi inserirsi dal [redacted] tumultuoso flusso della produzione in[redacted] registi [redacted] Bonnard, Camillo Mastrocinque, Goffredo Alessandrini, Carlo Campogalliani, [redacted] Franciolini, Aldo Vergano e Vittorio De [redacted]

[redacted] suo esordio [redacted] regista avviene nel periodo più tormentato della storia contemporanea d'Italia (in quel fatale [redacted] con *I nostri sogni*, tratto dall'omonima [redacted] di Ugo Betti, sceneggiato in collaborazione, [redacted] gli altri, [redacted] Zavattini [redacted] interpretato [redacted] Vittorio De Sica, Maria [redacted] e Paolo Stoppa.

[redacted] a causa degli eventi bellici, la pelli[redacted] nella filmografia [redacted] regista che dovrà attendere il [redacted] per poter realizzare il [redacted] film, *La fiamma* [redacted] e proporsi [redacted] addirit[redacted] X [redacted] Interna[redacted] Cinematografica [redacted] Venezia.

Fu un vero disastro! Ispirato alla figura [redacted] Salvo d'Acquisto (l'eroico carabiniere, medaglia d'oro, che a Palo Laziale, nei pressi [redacted] Roma sull'Aurelia, [redacted] offrì volontario [redacted] tedeschi [redacted] di un [redacted] di [redacted] civili) il film prendeva però [redacted] mosse da molto prima, legando [redacted] vicende [redacted] generazioni, dalla prima alla seconda guerra mondiale, con moduli narrativi tradizionali. *La fiamma che* [redacted] *spegne* non fu capito, anzi [redacted] una furiosa reazione da parte di un [redacted] numero di critici [redacted] giornalisti (di sinistra, [redacted] non solo) presenti a Venezia, che firmarono [redacted] diffusero [redacted] proclama che chiedeva il rogo per quella «Fiamma» che, praticamente, sparì dalla circolazione.

Questa sera, [redacted] pubblico televiso [redacted] verificare, alla prudente [redacted] trentatré anni, quanto di vero [redacted] di autentico c'era [redacted] proposta [redacted] dell'uno [redacted] nell'accesa [redacted] degli altri, per poi gettare un'occhiata su una parte della successiva produzione di Cottafavi. Il regista, che in patria ebbe amarezze e delusioni, [redacted] ampiamente ripagato in terra di Francia ove «le cinéma [redacted] Cottafavi» (naturalmente [redacted] l'accento sul[redacted] «i») [redacted] recensioni molto positive [redacted] sugli esclusivi «Cahiers du [redacted], a partire [redacted] quel *Traviata 53* (compreso nel ciclo tv) che [redacted] una rivisitazione, originale e disincantata, della «Signora dalle [redacted] Dumas, [redacted] Barbara Laage, Armando Francioli [redacted] il grande [redacted]

Il ciclo tv proseguirà poi con due dei [redacted] «storico-mitologici» realizzati da Cottafavi [redacted] il '58 e il '61: *La rivolta dei gladiatori* (1958) [redacted] Ettore Manni [redacted] e Gianna [redacted] Canale, [redacted] *La vendetta* [redacted] *Ercole* (1960) [redacted] Mark Forest, Leonora Ruffo, Broderick Crawford e Giancarlo Sbragia. Film dichiaratamente di [redacted] realizzati seguendo la moda [redacted] momento, [redacted] caratterizzati da un [redacted] intelligente del [redacted] espressivo, sottolineato [redacted] critica francese che indicava in [redacted] «il ci[redacted] del movimento e del gesto».

Con questi [redacted] il [redacted] arrise al regista modenese, che conseguì i risultati più maturi [redacted] *conquista di Atlantide* (1961) — purtroppo [redacted] compreso nel ciclo — mentre pochi [redacted] dopo, [redacted] '64, Cottafavi dava addio [redacted] studi cinematografici [redacted] sarebbe [redacted] intera[redacted] televisione, a cui si era [redacted] avvicinato) con il suo [redacted] più problematico e [redacted] plesso, *I cento* [redacted] — previsto [redacted] 18 giugno — girato in [redacted] e ambientato all'epoca delle guerre fra [redacted] e Cristiani, [redacted] accolto [redacted] critica italiana [redacted] certa unanimità di [redacted]

Folta, [redacted] la filmografia televisiva di [redacted] tafavi, qui [redacted] uomo di cultura e [redacted] anche [redacted] Basta [redacted] l'elenco [redacted] trasposti [redacted] piccolo schermo: [redacted] lière [redacted] Dostojevskij [redacted] Sofocle, [redacted] per non [redacted] autori italiani, dal Diego Fabbri di *Processo di famiglia* a *La trincea* di Giuseppe Dessì, dal Cassola di *Il taglio del bosco* a *Così è (se vi pare)* di Pirandello e così via, fino al recente *Con gli occhi dell'Occidente* [redacted] romanzo omonimo [redacted] Joseph Conrad.

Chiude il ciclo tv l'opera che ha fatto finalmente gridare, alla [redacted] più [redacted] partecipe, [redacted] capolavoro. [redacted] tratta di [redacted] *Zef*, una [redacted] della Rai e [redacted] trasmessa — ahimè, in due puntate, come [redacted] «sceneggiato» [redacted] dello scorso anno, e che viene ora finalmente proposta dalla [redacted] Uno nella versione originale. Tratto [redacted] una schiva [redacted] quasi dimentica[redacted] scrittrice [redacted] Castelfranco Veneto, [redacted] Drigo (1876-1936), [redacted] la [redacted] montanara quindicenne, che vive in Carnia [redacted] rimane orfana con la [redacted] rellina a carico.

Nel lento fluire dei giorni e [redacted] stagioni, nel duro lavoro quotidiano, si sviluppa un'allucinante [redacted] umanissima tragedia: Barbe Zef, lo zio che ospita [redacted] Maria [redacted] la so[redacted] è all'ospedale, [redacted] come aveva [redacted] con la [redacted] lei, [redacted] poi, nella [redacted] mente primitiva, l'idea [redacted] mandare Maria a [redacted] nella [redacted] piccola. Per [redacted] la [redacted] quel[redacted] schiavitù, [redacted] uccide lo zio nel [redacted]

[redacted] Kezich recensendo, tra [redacted] pochi, questo film, [redacted] scritto «*che* [redacted] *il più* [redacted] *film italiano della stagione*»; la qual [redacted] si può [redacted] leggere [redacted] un tardivo, [redacted] quanto sincero e [redacted] risarci[redacted] di quel «linciaggio» di tre decenni fa.

Nedo [redacted]

Jerry Lewis [redacted] Liz Taylor boicottati dagli arabi

[redacted] — I film «A [redacted] Jerry Lewis, [redacted] «Life [redacted] father», [redacted] Elizabeth Taylor, sono stati messi [redacted] bando [redacted] dalla [redacted] locale [redacted] comitato [redacted] il boicot[redacted] Israele. Consi[redacted] filoisraeliani, Lewis e la Taylor vengono già [redacted] nella [redacted] gior [redacted] arabi.

Tra gli altri film di cui [redacted] stato deciso il boicottaggio vi sono «The Kingfisher Caper», da un romanzo di Diamond Hum[redacted] e [redacted] Smith, «The prize», [redacted] e «Hatari», prodotto dalla Para[redacted]

[redacted] 21 maggio ore 21
TEATRO INFERNOTTI
(V. C. Battisti 4/B)
GRUPPO QUATTRO CANTONI
«FINALE DI [redacted]
[redacted] S. BECKET [redacted] di [redacted]

rai RADIOTELEVISIONE ITALIANA
SEDE REGIONALE PER IL PIEMONTE
AUDITORIUM
Questa sera ore 21
[redacted] DE BURGOS
[redacted] JANOS STARKER
[redacted] - STRAVINSKIJ
WEINBERGER
Orchestra Sinfonica della Rai di Torino
Posto numerato L. 5.000
Ingresso L. [redacted]

Regione Piemonte
Centenario [redacted]
[redacted] Giuseppe Garibaldi
CINE ELISEO
21 maggio
[redacted] 20,30 [redacted] 22,30
ALLONSANFAN
[redacted] Taviani
[redacted] L. [redacted]

MILLELUCI
[redacted] ore 21,30
direttamente da Napoli il cantante
GERARDO
Ing. consumaz. L. [redacted]

FARO
[redacted] CON
ROMMY
PREMI A SORTE FRA LE DAME
QUARTI DI FINALE TORNEO C. GORLERO

danze la perla
ore 21
VENERDI' ELEGANTE
intermezzo piano bar...
GRUPPO 5 - COCKTAIL - FIORI...
E' DI RIGORE [redacted]
[redacted] NERO O BLU [redacted]
(camicia bianca)
[redacted] DA SERA LUNGO

Trocadero
A. Doria 9 - tel. 553771
[redacted] UN'ATTRAZIONE INTERNAZIONALE

danze arlecchino
ore 21 elegante trattenimento di
BALLO LISCIO

[redacted] PARADIS Danze
v. S. Massimo 14 - Tel. 870.775
stasera [redacted] 21
[redacted] A MOSCA
VODKA [redacted] CAVIALE A TUTTI
[redacted] condizionata

danze club 84
ore [redacted] per gli
AMATORI DEL BALLO LISCIO
ore 21 elegante trattenimento
[redacted] a tutte le dame

[redacted]
[redacted] Torino
Serata diversa prolungata
Minishow
Lunedì prossimo
SERATA FANTASTICA
con TURI GOLINO
in concerto da ballo
favoloso abito da sera in sorteggio
gran show d'arte

[redacted]
SERATA DELLE ROSE
omaggio a tutte le dame di prodotti di [redacted] e profumeria
MINI SHOW
sorteggio di un favoloso abito [redacted]

Odeon V. Pomba 7 T. 548.533
Ore 15,30
[redacted] - cocktail e fiori offerti
ore 21 [redacted] e cons. gratuita alle dame in abito da sera
Fiori e premi

[redacted] St[redacted] 2 Tel. [redacted] - bus [redacted]
[redacted] sempre
VENERDI' ELEGANTE
FIORI E PARTY GARDEN
[redacted] ABITO NERO O BLU SCURO
DAME DA SERA LUNGO

[redacted] DELL'ANTIQUARIATO
dal 1° [redacted] Maggio
Orario feriale 15-20,30
Sabato 10-12,30 e 15-23
Domenica 10-12,30 e 15-20,30

Chalet Gran Baita
di Valentino
domani ore 21
APERTURA DANZE
[redacted] CINO BENCI
GRAN [redacted]
NIGHT CLUB [redacted]
orch. T.N.T.

[redacted]
25 Antipasti
primi e [redacted]
[redacted] di dolci
[redacted]
CUCCO
L. 14.000 [redacted]
prenot. tavoli c.so Casale 89
Tel. 830.416 - Torino

«BARRIERA A SETTENTRIONE»

«L'IMPERATORE DELLA CALIFORNIA»

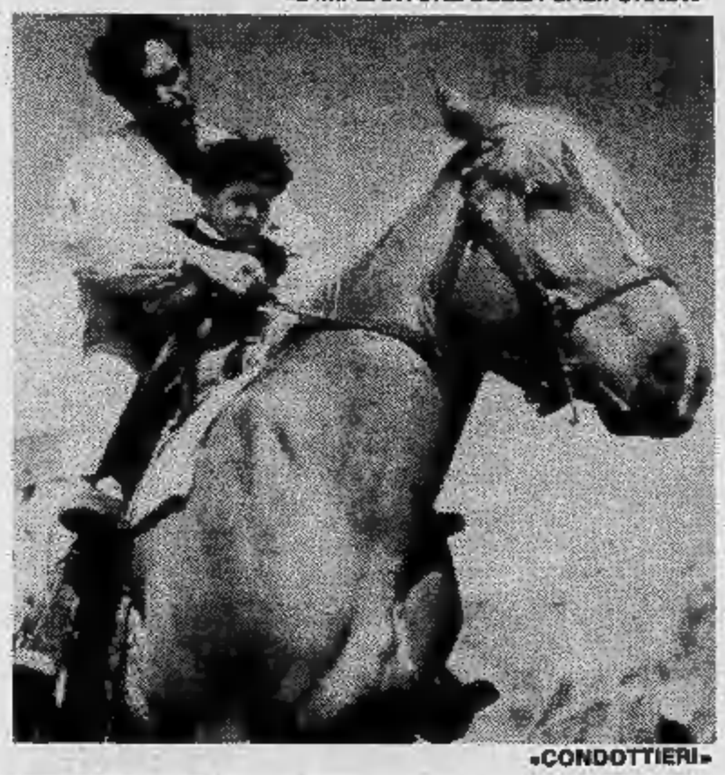

«CONDOTTIERI»

La festa dei film firmati Trenker

TORINO — *«Sapere di sport» festeggia i magnifici novant'anni di Luis Trenker con una personale completa delle sue opere proprio mentre esce un libro* — Lo schermo verticale, a cura di *Piero Zanotto, Manfrini editore* — *che fa giustizia di molti luoghi comuni.*

Se noi prendiamo la piccola enciclopedia «I cineasti» di Georges Sadoul, ne troviamo a pag. 379 dopo la data di nascita sbagliata d'un anno una rozza definizione sintetizzata in quattro mezze righe: «Robusto montanaro, attore poi regista che aderì al III Reich, e lavorò a lungo in Italia».

Trenker invece, personalità affascinante e discussa, è in primo luogo un uomo che amava la montagna e la natura, capace di esaltarsi per i sentimenti nobili, ugualmente innamorato di Italia e Germania dove studiò e operò, onestamente consapevole dei confini entro cui agire. In un acuto saggio che apre Lo schermo verticale, *Fernaldo Di Giammatteo riconosce al regista-alpinista la musa dell'ambiguità:* «Credere di essere dove non si è, pensare di ribellarsi quando ci si arrende all'ordine e di uniformarsi alle regole quando si sta invece tentando un'evasione, ecco il duplice movimento che si realizza in ogni suo film».

Infine un'accurata filmografia, illustratissima, consente di abbracciare l'attività completa di Luis Trenker regista e attore. Ma dei suoi trascorsi — in particolare dei fondamentali Anni Trenta con Montagne in fiamme, Condottieri, *su Giovanni delle Bande Nere che la propaganda faceva precursore del fascismo,* la Grande conquista *con la rievocazione della sfida tra Whymper e Carrel per la conquista del Cervino — i torinesi che frequentano «Sapere di sport» ormai sanno tutto.*

Regione Piemonte
Centenario della morte di Giuseppe Garibaldi
TEATRO CARIGNANO
19 - 20 - 21 maggio
ore 21
W GARIBALDI
di Giampiero Frondini
con la compagnia FONTEMAGGIORE
Posto unico numerato
L. 3000

SAPERE DI SPORT
RASSEGNA DEI FILM DI LUIS TRENKER
OGGI
Promenade di Belle Arti
Ore 18 - DER REBELL (Il grande agguato) di Trenker (1933)
Ore 20.30 - DER GROSSE SPRUNG (Il grande salto) di Fanck (1927)
Ore 22.30 - DER REBELL (replica)
Kappa Sport IVECO

OGGI all'ARLECCHINO
La sua dignità di uomo era più grande della sua voglia di vivere.
Due grandi attori a confronto.
Un film diverso, finalmente!
RICHARD DREYFUSS · JOHN CASSAVETES
DI CHI E' LA MIA VITA?
"WHOSE LIFE IS IT ANYWAY?"
un film di JOHN BADHAM
CIC
Orario spettacoli: 16 - 18,15 - 20,15 - 22,30

LUX: un thrilling mozzafiato
Titanus
YVES MONTAND · GERARD DEPARDIEU · CATHERINE DENEUVE
CODICE D'ONORE
un film di ALAIN CORNEAU

Grandissima PRIMA OGGI all'OLIMPIA
JANE FONDA · KRIS KRISTOFFERSON
La cosa più erotica nel loro mondo è il denaro
IL VOLTO DEI POTENTI
Una Produzione IPC Films JANE FONDA KRIS KRISTOFFERSON
in un film di ALAN J. PAKULA «IL VOLTO DEI POTENTI» (ROLLOVER)
HUME CRONYN Musica di MICHAEL SMALL
Sceneggiatura di DAVID SHABER Soggetto di DAVID SHABER
e HOWARD KOHN & DAVID WEIR Prodotto da BRUCE GILBERT
Diretto da ALAN J. PAKULA TECHNICOLOR
ORARIO: 16 - 18,10 - 20,20 - 22,30

NUOVO - SALA VALENTINO
tel. 655.552
Da martedì fino al 30/5 ore 21,15
TEATRO DELLA TRADIZIONE POPOLARE
«LA BALLATA DEL GRAN MACABRO»
di M. de Ghelderode
regia di Fulvio Bava

TEATRO MACARIO
ASSEMBLEA TEATRO
presenta
«IN FRA LI CASI...»
Spettacolo notturno ore 23

TEATRO STABILE TORINO
Settore Scuole/Ragazzi
CITTA' E PROVINCIA DI TORINO
FESTA INTERNAZIONALE DI TEATRO PER RAGAZZI 4
Al Teatro Nuovo, ore 15
Pubblico dibattito sul tema:
USO PEDAGOGICO DEL BURATTINO
con Mariano Dolci - Gioco Dramma
Tinin Mantegazza - Valeria Ottolenghi

OGGI al VITTORIA
PETER WEIR, IL REGISTA DEI GIOVANI, DOPO «PICNIC AD HANGING ROCK», RITORNA CON UN NUOVO GRANDE FILM ACCLAMATO IN TUTTO IL MONDO
Una storia che non dimenticherete mai.
Un film di Peter Weir
GLI ANNI SPEZZATI
(GALLIPOLI)
ROBERT STIGWOOD · RUPERT MURDOCH per l'ASSOCIATED R&R FILMS PTY LTD presentano un film di PETER WEIR "GLI ANNI SPEZZATI" (Gallipoli)
MEL GIBSON · MARK LEE
Sceneggiatura di DAVID WILLIAMSON
Da un soggetto di PETER WEIR
Produttore Esecutivo FRANCIS O'BRIEN
Prodotto da ROBERT STIGWOOD e PATRICIA LOVELL
Diretto da PETER WEIR Un film Associated R&R
CIC
Orario spettacoli: 16,35 - 18,40 - 20,40 - 22,40

Il capolavoro dell'autore di «BONNIE AND CLYDE» e «PICCOLO GRANDE UOMO» che ha trionfato in America!
OGGI PRIMA al GIOIELLO
... Ci sono pagine bellissime... «Georgia» è interpretata con grande spontaneità dall'esordiente Jodi Thelen... Una storia di giovani, una love-story ambientata negli Anni 60. (Corriere della Sera)
Un film di ARTHUR PENN
GLI AMICI DI GEORGIA
GLI AMICI DI GEORGIA (FOUR FRIENDS)
CRAIG WASSON JODI THELEN MICHAEL HUDDLESTON
JIM METZLER LOIS SMITH REED BURNEY
ORARIO: 16 - 18,05 - 20,15 - 22,30

Rete uno

14 — **Oggi al Parlamento**
14,10 Da Roma: **Tennis,** campionati internazionali d'Italia
17 — **Tg1 flash**
18 — **Il meraviglioso circo del mare:** Opera blu, documentario
18,30 **Spazio libero,** i programmi dell'accesso: Centro Nazionale Psicografico di Maser: Scuola, dopo la terza media
18,50 **Colorado: Sterminio,** telefilm. Con William Anton, Raymond Burr, Barbara Carrera, Robert Conrad, Richard Crenna, Chad Everett, Andy Griffith, Gregory Harrison, Brian Keith, Sally Kellerman, Donald Pleasence, Cristina Raines, Lynn Redgrave, Robert Vaughan, Dennis Weaver. Prima parte: *Skimmerhorn, un fanatico colonnello della milizia, si presenta al generale Asher e chiede l'appoggio dell'esercito per una criminale impresa consistente nell'annientamento delle tribù indiane e nell'uccisione dei fratelli Pasquinel. Levi e il capitano Mercy cercano di avvertire questi ultimi, ma vengono sorpresi e arrestati. Il colonnello attacca il campo di Aquila Perduta e la tribù sembra indifesa*
19,45 **Almanacco del giorno dopo - Che tempo fa**
20,40 **Tribuna del referendum**
21,15 **Tam Tam,** attualità del Tg1. La rubrica propone filmati d'attualità e alcuni servizi e inoltre approfondisce le notizie più rilevanti della settimana con contributo di vari ospiti in studio scelti fra i nomi di spicco del giornalismo, dello spettacolo e della cultura. Stasera, in un'intervista, Maria Fida Moro ricorda il padre
FILM 22 — Fra mito e ironia, 6 film di Vittorio Cottafavi: **Flamma che non si spegne,** con Gino Cervi, Leonardo Cortese, Maria Denis, Gianni Lovatelli, Luigi Tosi, Fulvia Mammi, Carlo Campanini. Italia drammatico 1949 — *Durante la prima guerra mondiale muore un eroico carabiniere. La sua vedova resta sola con un figlio che cresce nel mito del padre e cerca di ricalcarne le orme arruolandosi nell'Arma, combattendo in Africa e tornando a casa con una promozione. Dopo l'8 settembre trova morte eroica salvando dieci concittadini*
23,40 **Telegiornale**

Rete due

14 — In diretta da Milano: **Pomeriggio al Giro,** un programma di biciclette, musica, miti e magie con Ave Ninchi, Tony Binarelli, Dino Siani. Nel corso del programma: **Frate Indovino - L'opinione**
14,30 **Flash Gordon,** film a puntate. Settimo episodio
15 — **Uno stile, una città:** Il Rinascimento a Firenze, documenti. Replica
15,30 **Il Dio di Roserio,** dal libro di Giovanni Testori
16,30 **Girovip,** giocogara in bicicletta
16,45 **Apemaia,** cartoni animati
17,10 **Un Giro in cucina**
17,35 **La tappa di domani**
17,45 **Tg2 flash**
17,50 **Dal Parlamento - Tg2 sportsera**
18,05 **Il primo Mickey Rooney:** Salti mortali, telefilm - **Gli indiani dell'America del Sud,** documentario
18,50 **Buonasera con... Mondiale!** varietà. I conduttori della trasmissione, Enrica Bonaccorti e José Altafini ospitano tra gli altri Corrado Castellari e Luciano Tartaro. Proseguendo nelle sue interviste l'ex calciatore individua la Nazionale che gli italiani vorrebbero
19,45 **Tg2**
20,40 **La storia vera della Signora delle camelie,** film per la tv. Di Mauro Bolognini, con Isabelle Huppert, Gianmaria Volontè, Bruno Ganz, Clio Goldsmith, Olga Karlatos, Carla Fracci, Fernando Rey. Seconda parte — *Alphonsine è ora la cortigiana più famosa e ricercata di tutta Parigi. La sua vita si divide fra feste chiassose, serate a teatro e passioni d'amore. Poi il grande passo, l'incontro col conte Stackleberg che la prende sotto la sua protezione. Da ricercatissima prostituta Alphonsine diventa la favorita di un gran signore*
21,40 **Micromega:** Colpo basso, i diritti e i doveri della cronaca
22,30 **Suspense:** Condizionamento psicologico, telefilm. *Due giovani sposi debbono subire una stressante prova psicologica per vedere se sono adatti ad un lavoro. Accade però che nel corso della prova si ribalti la situazione e a rivelarsi incapace è proprio lo stesso esaminatore*
23 — **Tg2 stanotte**
23,30 **Scienza delle connessioni**

Rete tre

17,30 **Boccaccio e c.,** libero adattamento dal Decamerone di Giovanni Boccaccio. Quinta giornata - IX novella: Monna Giovanna e Federigo Degli Alberighi. Con Pierre Dourlens, Stefania Careddu, Beppe Chierici. Il nobile Federigo ama, non riamato, la bella Giovanna. Per lei spende una fortuna, ma la cosa non gli serve. Alla fine paga a caro prezzo il fatto di essersi comportato da gran signore
18,30 **L'orecchiocchio,** quasi un quotidiano tutto di musica
19 — **Tg3** - Intervallo con: **La gondola del tempo:** Marco Polo difende gli interessi di Conegliano Veneto
19,35 **Le notti di Nural,** dal radiodramma di Michelangelo Pira. Seconda puntata
20,05 **Vita e lavoro del bambino nell'Ottocento.** Quinta puntata: Il lavoro infantile
20,40 **La lunga notte di Medea,** dramma in due atti di Corrado Alvaro. Con Piera Degli Esposti, Loredana Solfizi, Stefano Tosi
22,10 **Tg3**

Svizzera

13,30 Da Lucerna: **Ippica:** Gran Premio delle Nazioni. Cronaca diretta
18 — **Per i più piccoli:** Il viaggio di Zin, cartoni animati. Quinto episodio: Zin e le rotelle luccicanti
18,05 **Per i bambini:** Il coniglietto dalle orecchie quadrate: Cristina e la chitarra, cartoni animati
18,15 **Per i ragazzi:** Viaggio alla ricerca di una vita possibile, documentario. Prima puntata
18,45 **Telegiornale**
18,50 **M.A.S.H.:** Caro Papà, telefilm
19,20 **Consonanze,** tra le pieghe del quotidiano. Settimanale d'attualità
19,50 **Il Regionale,** rassegna di fatti e avvenimenti della Svizzera italiana
20,15 **Telegiornale**
20,40 **Reporter,** settimanale d'informazione
21,40 **Every Little movement Shirley McLaine.** Varietà
22,30 **Telegiornale**
22,40 **Le nuove avventure di Arsenio Lupin:** La sciarpa di seta rossa, telefilm
23,30 **Telegiornale**

Italia 1 58-41-25-23 (Antenna Nord)

14 — **Kiss Kiss,** telefilm
14,30 **Avventure e amori a Port Charles,** telefilm
FILM 15,20 **Fiore selvaggio,** di Allan Dwan, con Natalie Wood, Walter Brennan. Usa, commedia 1947 — *Un'orfana viene adottata dal medico di una cittadina.*
17 — **Bim Bum Bam,** per i ragazzi
18,30 **Dick Van Dyke,** telefilm
19 — **Parole,** settimanale di spettacolo, personaggi e libri
19,25 **Il pescatore,** rubrica a cura di Max Del Frate
19,30 **Lenny,** telefilm
20 — **Belle e Sebastien,** cartoni animati
FILM 20,30 **Quando le donne persero la coda,** di Pasquale Festa Campanile, con Senta Berger, Lando Buzzanca. Italia, commedia 1971 — *L'alba del capitalismo: il furbo commerciante Paleodrictus sfrutta senza ritegno l'ingenuità di una tribù di cavernicoli*
22,30 **Fbi,** telefilm
23,30 **Tombolissima '82**
23,45 **Lo sport:** pugilato
0,45 **Kiss Kiss,** telefilm
1,15 **Ispettore Dante,** telefilm

Montecarlo

17,30 **Montecarlo News**
17,35 **La piccola Heidi - Capitan Nemo,** cartoni animati
17,55 **Gundam,** cartoni animati
18,35 **La tata e il professore,** telefilm. Con Juliet Mills
18,55 **Shopping,** guida agli acquisti presentata da Paola Protasi
19,10 **Telemenù,** una ricetta al giorno e utilissimi consigli di cucina presentati da Wilma De Angelis
19,20 **The collaborators:** Il 4 nel 3 non c'entra, telefilm
20,15 **Notiziario**
20,20 **Editoriale,** commento del giorno a cura del Giornale nuovo
20,25 **Quotazioni oro**
FILM 20,30 **L'assassino è alla porta,** di Val Guest, con Stanley Baker, Joan Crawford. Inghilterra, poliziesco 1960 — *Pericoloso evaso deve espatriare. Per raggranellare il denaro necessario non esita ad uccidere*
22,10 **Oroscopo**
22,15 **Rotocalco,** settimanale sportivo condotto da Sandro Mazzola
23,15 **Notiziario**
23,20 **Editoriale,** replica

Capodistria

18 — **Notiziario**
18,40 **Ciao ragazzi,** appuntamento con i più giovani: Le avventure dell'Ape Magà, cartoni animati
19,05 **La scuola:** Rassegna cinematografica dei Paesi non allineati: Tanzania: I diritti del bambino, documentario. Seconda parte
19,30 **Temi d'attualità**
20 — **Cartoni animati**
20,15 **Telegiornale - Punto d'incontro**
Due minuti, notizie flash e filmati d'attualità
FILM 20,30 **Film,** titolo non pervenuto in tempo utile
22 — **Telegiornale - Tuttoggi**
FILM 22,10 **Film,** titolo non pervenuto in tempo utile
Telegiornale - Tuttoggi
Odprta meja - confine aperto, trasmissione in lingua slovena

il meglio alla radio

UNO (FM 92, 1)

13,35 **Master.** Collegamenti, notizie e anteprime del mondo musicale
14,28 **Cinque secoli di moda.** Programma di Angela Bianchini
15 — **Ernepiuno.** Radiopomeriggio di Katia Sinò
16 — **Il Paginone.** Rotocalco sonoro di attualità culturale ideato e condotto da Giuseppe Neri
17,30 **Master under 18**
18 — **Divertimento musicale.** Alla scoperta dei dischi... poveri. Programma di Francesco Maria Martucci
18,30 Tonino Ruscitto presenta **Globetrotter.** Viaggio nel mondo dei 33 e 45 giri
19,30 **Radiouno Jazz '82.** Jazz dall'Est in compagnia di Guido Gazzoli
20 — **Il vecchio e il cane.** Radiodramma di Alfio Valdarnini
20,30 **La giostra.** Cultura e società. Programma a cura di Romolo Runcini
21 — In collegamento diretto con l'Auditorium di Torino della **Rai Stagione Sinfonica Pubblica di Primavera.** Direttore Rafael Fruehbeck De Burgos, violoncellista Janos Starker - Nell'intervallo **Antologia poetica di tutti i tempi** con Anna Miserocchi e Dario Penne

DUE (FM 95,6)

14 — **Trasmissioni regionali**
15 — **Radiodue 3131** (II parte). Un programma d'intrattenimento in diretta
16,32 **Sessantaminuti.** Avvenimenti, attualità, curiosità e musiche del mondo dello spettacolo. Conducono in studio Sandro Merli e Claudia Di Giorgio
17,32 **Le confessioni di un italiano** di Ippolito Nievo. Lettura integrale a più voci diretta da Guglielmo Morandi
18 — **Le ore della musica** a cura di Laura Padellaro
18,45 **Il giro del Sole:** L'uomo e il suo rapporto con la natura «Gli animali di Hollywood dallo psicanalista» di Massimo Francisca
19,57 **Mass-Music** ovvero la musica che è sempre piaciuta a tutti con qualche piccola parentesi di musica d'élite
22 — **Città notte: Firenze.** Testimonianze e riflessioni notturne sul vivere quotidiano

TRE (FM98,2)

12 — **Pomeriggio musicale** a cura di Paolo Donati
15,30 **Un certo discorso** a cura di Pasquali Santoli
17 — **Spazio Tre.** Musica e attualità culturali presentate da Dena Galateria
19 — **I Concerti di Napoli.** Direttore Gianandrea Gavazzeni, violinista Angelo Gaudino
22,05 **Antologia di interpreti**
23 — Paolo Damiani presenta il jazz

G. R. P. Canali 42-60-66

FILM 14,05 **Assi alla ribalta,** di Fernando Baldi, con Fausto Guerzoni, Ugo Tognazzi, Carlo Croccolo. Italia commedia 1955 — *Due investigatori un po' tonti cercano un ladro nell'ambiente teatrale. Le loro vicende fanno da filo conduttore per la presentazione di un'antologia di sketch umoristici della rivista italiana degli Anni Cinquanta.*
15,30 **George,** telefilm
15,55 **Telefilm**
16,50 **Grp spettacolo**
17 — **Allegra fantasia,** cartoni animati
17,55 **Don Chuck,** cartoni animati
18,30 **Starzinger,** cartoni animati
18,55 **Quella magnifica dozzina,** telefilm
19,25 **Grp flash**
19,35 **Grp attualità**
19,45 **Rubriche a cura di Maresa Ferracis**
20 — **George,** telefilm
FILM 20,35 **Uno sporco eroe,** di Peter Collison, con Anthony Quinn, John Philip Law, Merius Weyers. Sud Africa avventuroso 1976 — *Anziano infermiere, condannato a morte da una malattia, decide di rapire il presidente di uno Stato africano, curato nell'ospedale in cui lavora, per diventare famoso e assicurare un avvenire alla figlia. Dopo il sequestro però si dà da fare per salvare la vita al suo prigioniero contro cui si sono scatenati vari killers*
22,20 **Toma,** telefilm
23,15 **Grp flash**
FILM 23,30 **Giovani violenti e spietati,** di Yasuharo Hasebe, con Tetsuya Watari. Giappone drammatico 1971 — *Un giovane giura di vendicare la sorella, uccisa da una banda di teppisti. Penetrato nel covo di questi cerca di liberare una ragazza che è stata appena rapita, ma viene in breve sopraffatto. Si libera e passa al contrattacco*
0,30 **Dai giornali di oggi,** rassegna della stampa cittadina
FILM 1 — **Accidenti alla guerra,** di Giorgio Simonelli, con Luisa Rossi, Galeazzo Benti. Italia commedia 1948 — *Due italiani durante la guerra per sfuggire a un rastrellamento indossano divise tedesche. Scambiati per veri tedeschi vengono mandati in Germania a procreare figli di razza «purissima». Vengono poi scoperti*
FILM 2,30 **Sexyboat, la nave del piacere,** Svezia, commedia 1978

Canale 5 Canali 32-36-43-61-69

FILM 14,45 **Susanna agenzia squillo,** di Vincente Minelli, con Mary Stuart, Judy Holliday. Usa musicale 1961 — *Una ragazza dirige un servizio di segreteria telefonica e s'impiccia delle faccende private dei suoi clienti. Ma così facendo trova l'amore*
17,30 **Laura,** cartoni animati
18 — **La battaglia dei pianeti,** cartoni animati
18,30 **Popcorn,** musicale
19 — **Tarzan,** telefilm
20 — **Aspettando il domani,** sceneggiato
20,30 **Alcatraz,** sceneggiato
FILM 21,30 **Caccia alla volpe,** di Vittorio De Sica, con Peter Sellers, Victor Mature, Mac Rooney, Britt Ekland. Italia commedia 1966 — *Un carico d'oro rubato al Cairo deve giungere di contrabbando in Italia. C'è solo un uomo in grado di farlo, si tratta di un abilissimo contrabbandiere, re delle evasioni. L'Interpol gli sta alle costole*
FILM 23,30 **Follie dell'anno,** di Walter Lang, con Ethel Merman, Donald O'Connor, Marilyn Monroe. Usa commedia 1955

R.Tele Aosta Canali 62-31-35

15 — **Dan August,** telefilm
FILM 16 — **Il padrone delle ferriere,** di Anton Giulio Majano, con Virna Lisi, Antonio Vilar. Italia, drammatico 1959 — *Una contessina accetta di sposare un uomo che non ama solo per fare un dispetto a un corteggiatore che ha sposato un'altra. Il marito se ne accorge e, d'accordo con lei, decide di non consumare il matrimonio. Ma a lungo andare succede che lei s'innamora di lui e giunge anche a rischiare la vita per salvare la sua*
17,30 **Pianeta gioco**
18 — **Cartoni animati**
18,30 **Superclassifica show,** i filmati delle canzoni della Hit Parade
19,30 **Valle d'Aosta notizie**
19,45 **Tang,** telefilm
20,15 **Zaborgar,** cartoni animati
FILM 20,45 **Un uomo da nulla,** di Renata Amato, con Monica Stroebel. Italia, drammatico 1976 — *Un regista di documentari, dopo un lungo soggiorno di lavoro a Hong Kong, torna a casa.*
22 — **Telefilm**
22,30 **Asta antiquariato**

Telestudio (Retequattro) Canali 24-45

14 — **Dancin'Days,** sceneggiato
FILM 14,50 **A Sud-Ovest di Sonora,** di S. J. Furie, con Marlon Brando, John Saxon. Usa western 1966
16,30 **Cuore,** cartoni animati
17 — **Il fantastico mondo di Paul,** cartoni animati
17,30 **Ufo Diapolon,** cartoni
18 — **Una strana ragazza,** telefilm
18,30 **Dancin'Days,** sceneggiato
19,45 **Cuore,** cartoni animati
FILM 20,15 **Truck Driver,** telefilm
— **30 secondi,** le opinioni che contano
21,15 **Operazione diabolica,** di John Frankeheimer, con Rock Hudson, Jeff Corey, John Randolph. Usa drammatico 1966 — *Una misteriosa organizzazione per una forte somma offre a individui insoddisfatti di ricominciare, dopo una morte simulata, una nuova vita con una nuova identità*
FILM 23 — **Dropout,** di Tinto Brass, con Vanessa Redgrave, Franco Nero, Luigi Proietti. Italia drammatico 1971
FILM 0,30 **... A tutte le auto della polizia,** con Antonio Sabato. Italia poliziesco 1975

Quarta Rete Canale 22

FILM 14 — **Duri a morire,** con Luc Merenda, Donald O'Brien. Italia, avventuroso 1979 — *Un killer diventa mercenario per rintracciare nella giungla un bandito su cui pende una forte taglia. Duello all'ultimo sangue*
15,30 **L'Incredibile dottor Hogg,** telefilm
16 — **Cisco Kid,** telefilm
16,30 **I-Zemborg,** cartoni animati
17 — **Filmati musicali a richiesta**
FILM 18,15 **Piaglo,** con Mita Medici, Alain Noury. Italia, drammatico 1969
19,45 **I-Zemborg,** cartoni animati
20,30 **Deputy lo sceriffo,** telefilm
21 — **Astropanorama**
FILM 21,30 **Il cervello dei morti viventi,** con Diana Dors, Christopher Lee. Inghilterra, horror 1972 — *Una bambina subisce un grave incidente e si salva dopo mesi di cure. Il suo cervello però si è modificato e ora col solo pensiero può uccidere a distanza*
23,15 **Cisco Kid,** telefilm
0,20 **L'Incredibile dottor Hogg,** telefilm
1 — **Deputy lo sceriffo,** telefilm
1,30 **Film**

Teleradio city Canali 44-47

14,30 **Love boat,** telefilm
15,30 **Doris Day,** telefilm
16 — **Max Smart,** telefilm
16,30 **Starzinger,** cartoni animati
17 — **I cartoni animati di Hanna e Barbera**
17,30 **God Sigma,** cartoni animati
18 — **I cartoni animati di Walt Disney**
18,30 **Love boat,** telefilm
19,30 **Love american Style,** telefilm
20 — **Starzinger,** cartoni animati
20,30 **Viva la gente,** spettacolo di varietà, musica e sketch condotto in diretta da Dino Crocco. Allo spettacolo partecipano anche dilettanti dello spettacolo e uno spazio è riservato a chiunque voglia propagandare iniziative umanitarie
FILM 24 — **Il ginecologo della mutua,** di Joe D'Amato, con Paola Senatore, Massimo Serato, Aldo Fabrizi. Italia, commedia 1977 — *Un ginecologo inseguito dai creditori decide di trasferirsi all'estero e affida lo studio a un giovane collega. Questi ben presto conquista i favori e le grazie delle altolocate clienti che lo fanno arricchire*
FILM — **Film**

Quinta Rete Canale 47

14,30 **Mister Magoo,** cartoni animati
15 — **Gundam,** cartoni animati
15,30 **Documentario**
16 — **Scacco matto,** telefilm
FILM 17 — **I pirati di Tortuga,** di R.D. Webb, con Dave King, John Richardson, R. Stephens. Usa, avventuroso 1961 — *Nel Seicento un ufficiale inglese affonda una nave pirata ed entra in un porto giamaicano liberandolo. Più tardi, però, grazie a una soffiata le truppe corsare entrano nel porto e fanno strage di inglesi. Lo stesso ufficiale, a torto, viene ritenuto una loro spia. Non gli è facile provare la sua innocenza*
18,30 **Mister Magoo,** cartoni animati
19 — **Gundam,** cartoni animati
19,30 **Buonasera con...**
20 — **Cartoni animati**
20,30 **Una coppia quasi normale,** telefilm
21,30 **Gran Bazar,** vendita in diretta di varia merce a prezzi scontatissimi presentata da Marisa Del Frate
23,15 **Scacco matto,** telefilm
0,15 **Telefilm**
0,45 **Mondo di notte**

Videogruppo Canali 52-54-57

14,45 **Guida alla sopravvivenza,** piccoli annunci economici in diretta per telefono con Francesca Audero
15,30 **Telefilm**
16 — **Telefilm**
16,30 **UAU!,** cartoni animati
18 — **Calcio mondiale,** campionato di calcio tedesco
19 — **La città domanda,** filo diretto col sindaco
19,30 **Videonotizie**
20 — **Uau!,** cartoni animati
FILM 20,30 **L'incredibile avventura di Mister Holland,** di Charles Crichton, con Alec Guinness, Stanley Holloway, Sidney James. Inghilterra, commedia 1951 — *Impiegato ingegnosissimo escogita un piano geniale per rubare il carico d'oro che è incaricato di sorvegliare. Per portarlo all'estero e farlo sparire trasforma i lingotti in tante torri Eiffel in miniatura. Le sue torri Eiffel però vengono scambiate per normali modellini e vendute ai turisti. E' complesso recuperarle tutte*
22,30 **Telefilm**
23 — **L'Evo di Eva,** telefilm
23,30 **Videonotizie**
FILM 24 — **Film**

Tele Subalpina Canale 46

17 — **Sandokan,** telefilm
17,30 **La principessa Zaffiro,** cartoni animati
18 — **Ciao ragazzi**
18,30 **Uomo, come pensi?**
19,15 **Occhio alla foto**
19,30 **Appunti di vita diocesana**
20 — **Diario di un soldato,** telefilm
20,30 **Cristiani a scuola**
FILM 21 — **Il supercolpo dei 5 dobermann d'oro,** con Fred Astaire. Usa, commedia 1976
22,30 **Giorno per giorno,** telefilm
23 — **Piemonte podista**

Tv Flash Canali 39-26

15 — **Continisca**
FILM 15,20 **Film,** titolo non pervenuto
16,45 **Cartoni animati**
FILM 17,15 **Film,** titolo non pervenuto
19 — **I giochi della gioventù**
19,30 **Flash attualità**
19,45 **Musicale**
20,45 **Non è sempre caviale,** sceneggiato
21,45 **Rubrica di spettacolo e cultura**
FILM 22 — **Queste maledette vacanze,** con Louis De Funès. Francia, comico 1970

Rete Manila 1 Canali 37-44

FILM 14,30 **Le sei mogli di Enrico VIII,** di Alexander Korda, con Charles Laughton. Inghilterra, storico 1933
FILM 16,30 **Allarme a Scotland Yard:** Inghilterra, poliziesco 1958
18,30 **Tarantucci e vino,** musica da Napoli
19,30 **Dr. Caraibes,** telefilm
20 — **L'altro turismo**
FILM 20,30 **Gioco d'azzardo per un giovane funzionario di polizia.** Spagna, poliziesco 1971
22,30 **Asta telefonica**

Studio Nord Canali 49-43

FILM 14,30 **Odissea sulla terra,** con Eiji Okada. Giappone, fantascienza 1969
16,10 **Cartoni animati**
FILM 16,40 **Film,** titolo non pervenuto
18,30 **I-Zemborg,** cartoni animati
19,05 **Giorno dopo giorno,** almanacco
19,15 **Canavese oggi**
20,10 **Telefilm**
FILM 20,40 **Film,** titolo non pervenuto
22,30 **Canavese oggi**
FILM 23 — **Fantasmi,** con Michael Baldwin. Usa, horror 1978

Telecupole Canali 57-64

14,30 **Lassie,** cartoni animati
15 — **Peyton Place,** telefilm
16 — **Temple e Tam Tam,** cartoni animati
17,30 **Quella casa nella prateria,** telefilm
19 — **Clak,** cartoni animati
20 — **Lassie,** cartoni animati
20,30 **Peyton Place,** telefilm
FILM 21,30 **Soffio al cuore.** Francia, commedia 1971
23 — **Asta telefonica**
FILM 1 — **Film**

A3 Piemonte 33-25-27-71-39

FILM 14 — **Film,** titolo non pervenuto in tempo utile
15,30 **Cartoni animati**
16,30 **The Invadere,** telefilm
18 — **Toma,** telefilm
19,20 **Cartoni animati**
19,40 **Notiziario**
19,50 **Quella strana ragazza,** telefilm
20,30 **La bustarella,** giochi a premi fra squadre regionali presentati da Ettore Andenna. Regia di Cino Tortorella
24 — **Telefilm**

STAMPA SERA

CRITICA		PUBBLICO	
Capolavoro	★★★★★	Eccezionale	●●●●●
Ottimo	★★★★	Successo	●●●●
Favorevole	★★★	Consensi	●●●
Discusso	★★	Discordi	●●
Mediocre	★	Scarso	●

PRIME VISIONI

Ambrosio — c. Vitt. Emanuele 52, Tel. 547.007 — Lire 4000
Lo squartatore di New York, di Lucio Fulci, con Jack Hedley, Almanta Keller, Howard Ross, Andrew Painter (Italia - Colori) — Misterioso assassino-maniaco, si aggira per New York compiendo nefandezze orribili. Non viet. — Giallo
16,30; 18,30; 20,30; 22,30 — ★ / ●●●

Ariston — v. Lagrange 21, Tel. 546.147 — Lire 4000
Il colpo della metropolitana, di Joseph Sargent, con Walter Matthau, Robert Shaw, Martin Balsam, Hector Elizondo (Usa-Colori) — Braccio di ferro fra la polizia di New York e gruppo che tiene in ostaggio stazione di metrò. Non viet. — Poliziesco
16,35; 18,40; 20,40; 22,40 — Riedizione

Arlecchino — c. Sommeiller 22, Tel. 587.190 — Lire 4000
Di chi è la mia vita?, di John Badham, con Richard Dreyfuss, John Cassavetes (Usa-Col.) — La filosofia della vita e quella della morte si scontrano nelle persone di un medico e di un paziente che non vuole più vivere. Non vietato — Drammatico
16; 18,15; 20,15; 22,30 — Oggi la prima

Astor — v. Vinti 8, Tel. 519.516 — Lire 4000
Il pollo si mangia con le mani, di Michael Schultz, con George Segal, Susan Saint James, Jack Warden (Usa-Col.) — Divertenti e scanzonate avventure di un bianco e un negro rivali-amici. Non vietato. — Commedia
16,35; 18,40; 20,40; 22,40 — Oggi la prima

Augustus — p. C.L.N. 248, Tel. 530.714 — Lire 4000
Il giustiziere della notte n° 2, di Michael Winner con Charles Bronson, Jill Ireland, Vincent Gardenia, Anthony Franciosa (Usa - Col.) — A distanza di diversi anni, architetto, a cui hanno ucciso la moglie, continua a vendicarsi. Viet. 18. — Dramm.
16,30; 18,30; 20,30; 22,30 — ★/●●●

Capitol — v. S. Dalmazzo 24, Tel. 540.605 — Lire 4000
Cappotto di legno, di Gianni Manera, con Gianni Manera, Michel Constantin, Joseph Logan, Maria Pia Le Mans (Italia-Col.) — Intrighi e vendette all'interno dell'organizzazione mafiosa di New York. Viet. 14. — Drammatico
16,40; 19,30; 22,15 — Prima visione

Centrale D'ESSAI — v. C. Alberto 27, Tel. 540.110 — Lire 3500
Frankenstein junior, di Mel Brooks, con Gene Wilder, Peter Boyle, Martin Feldman, Cloris Leachman, Madeline Kahn (Usa-Bianco e nero) — Beffarda riproposta del celebre mostro, non più terrificante ma vispo e galante N. v. — Comico satirico
16,30; 18,30; 20,30; 22,30 — Riedizione '74

Cristallo — v. Goito 5, Tel. 650.71.00 — Lire 4000
La villa delle anime maledette, di Carlo Ausino, con Beba Loncar, Jean Pierre Aumont (Italia-Colori) — Interamente girato a Torino e ambientato in una misteriosa villa un film dalla forte suspense. Vietato 14 — Drammatico
16; 17,45; 19,15; 20,45; 22,30 — Prima visione

Doria — v. Gramsci, Tel. 542.422 — Lire 4000
Sul lago dorato, di Mark Rydell, con Katharine Hepburn, Henry Fonda, Jane Fonda (Usa - Col.) Premiati con l'Oscar per il miglior attore e la migliore attrice, Fonda e la Hepburn nei panni di una anziana coppia. Non viet. — Commedia
16,35; 18,40; 20,40; 22,40 — ★★★ / ●●●●●

Gioiello — v. C. Colombo 31, Tel. 500.760 — Lire 4000
Gli amici di Giorgia, di Arthur Penn, con Craig Wasson, Jodi Thelen, Michael Huddleston (Usa-Col.) — Ambientata nei primi anni '60, la storia di un gruppo di giovanissimi fra amori e divertimenti. Non viet. — Commedia
16; 18,05; 20,15; 22,30 — Oggi la prima

Keller STUDIO — v.le Mad. Camp. 1, Tel. 215.613 — Lire 4000
Professione... giocattolo, di F. Veber, con P. Richard, M. Bouquet (FR. Col.) — Pr. unica ore 19,30; **California dolls**, di R. Aldrich, con P. Falk, V. Frederick (Usa Col.) — Vicende di due lottatrici di catch e del loro manager. — Commedia
Non viet. Pr. unica ore 21 — ★★ / ●●●

Ideal — c. Beccaria 4, Tel. 541.523 — Lire 4000
Il cacciatore, di Michael Cimino, con Robert De Niro, Christopher Walken, John Savage (Usa-Colori) - Lucida e crudele rappresentazione dell'efferatezza bellica, attraverso le esperienze di tre amici. Viet. 14 — Guerra
16,30; 19,30; 22,15 — Riedizione '80

Lilliput — v. XX Settem. 15 bis, Tel. 537.100 — Lire 4000
Borotalco, di Carlo Verdone, con Carlo Verdone, Eleonora Giorgi (Italia-Colori) — Piazzista timidissimo si finge uomo di mondo per conquistare la bella collega. Non vietato. — Commedia
16,30; 18,30; 20,30; 22,30 — ★★★ / ●●●●●

Lux — Gall. S. Federico, Tel. 541.283 — Lire 4000
Codice d'onore, di Alain Corneau, con Yves Montand, Gérard Depardieu, Catherine Deneuve (Francia - Colori) — Appassionante thrilling ambientato negli ambienti della malavita francese, con grandi attori a confronto. Viet. 14 — Drammatico
16; 18,15; 20,25; 22,35 — Prima visione

Nazionale — v. Pomba 7, Tel. 518.850 — Lire 4000
L'onorevole con l'amante sotto il letto, di Mariano Laurenti, con Lino Banfi, Janet Agren, Alvaro Vitali, Leo Gullotta (Italia-Colori) — Vicende all'italiana di uomo politico con bella amante nascosta. Viet. 14. — Commedia
15; 17; 18,50; 20,40; 22,30 — Non recensito

Olimpia — v. Arsenale 31, Tel. 532.448 — Lire 4000
Il volto dei potenti, di A. Y. Pakula, con Jane Fonda, Kris Kristofferson (Usa-Colori) — In un ambiente raffinato e ricchissimo, i sentimenti lasciano il posto alla sete di denaro e di potere. Non vietato. — Drammatico
16; 18,10; 20,20; 22,30 — Oggi la prima

Reposi — v. XX Settembre, Tel. 531.400 — Lire 4000
Conan il barbaro, di John Milius, con Arnold Schwarzenegger, Sandahl Bergman, Ben Davidson, Gerry Lopez (Usa - Colori) — La storia di Conan, re dei barbari, uomo fortissimo e potente, ma giusto e saggio. Vietato 14. — Avventuroso
15; 17,30; 20; 22,30 — ★★★ / ●●●●●

Romano — Galleria Subalpina, Tel. 510.145 — Lire 4000
Loulou, di Maurice Pialat, con Isabelle Huppert, Gerard Depardieu, Guy Marchand (Francia-Colori) — Vicende e avventura di uno scanzonato play-boy plebeo, che passa la vita fra bistrot e alberghetti a ore. Viet. 18. — Drammatico
16,30; 18,30; 20,30; 22,30 — ★★ / ●●●

Studio Ritz — v. Acqui 2, Tel. 830.521 — Lire 3500
Reds, di Warren Beatty, con Warren Beatty, Diane Keaton, Edward Herrmann, Jack Nicholson, Maureen Stapleton (Usa-Col.) — Ricostruzione delle vicende del giornalista americano testimone della rivoluzione russa. Non viet. — Drammatico
18; 21,30 — ★★★ / ●●●●

Torino — Via Buozzi 6, Tel. 530.353 — Lire 4000
Paradise, di Stuart Gillard, con Willie Aames Phoebe Cates (Usa - Colori) - Dopo «Il tempo delle mele» e «Laguna blu» un'altra storia d'amore fra adolescenti, con tanta musica e bei paesaggi. Non viet. — Commedia
15; 16,40; 18,35; 20,30; 22,30 — ★ / ●●●●

Vittoria — v. Roma 356, Tel. 561.789 — Lire 4000
Gli anni spezzati (Gallipoli), di Peter Weir, con Robert Stigwood, Rupert Murdoch (Australia-Col.) — Due giovanotti australiani coinvolti per amicizia in uno dei più sanguinosi episodi bellici. Non viet. — Drammatico
16,35; 18,40; 20,40; 22,40 — Oggi la prima

edizioni originali

Keller STUDIO — v.le Mad. Camp. 1, Tel. 215.613 — Lire 4000
L'associazione «Il futuro» presenta in lingua inglese **Excalibur**, di J. Boorman, con N. Terry, H. Mirren. Proiezione unica ore 16. Ingresso 4000, ridotti 2000.

Eliseo — p. Sabotino, Tel. 335.98.15 — Lire 2000
Rassegna per il centenario di Giuseppe Garibaldi **Allonsanfan**, di P. e V. Taviani. — Drammatico
* Segnalato dalla critica. 20,30; 22

Faro — v. Po 30, Tel. 832.214 — Lire 2500
Joss, il professionista, di Georges Lautner, con Jean-Paul Belmondo, Jean Desailly, Robert Hossein (Francia-Col.) — Killer dei servizi segreti è braccato dai suoi perché non deve più uccidere tiranno dell'Africa Nera. Non viet. — Avventuroso
16,20; 18,20; 20,20; 22,20 — ★★ / ●●●●●

Fiamma — c. Trapani 57, Tel. 372.057 — Lire 2000
Eccezzziunale... veramente, di Carlo Vanzina, con Diego Abatantuono, Stefania Sandrelli, Teo Teocoli, Massimo Boldi (Italia-Col.) — Tre diversi episodi, incentrati su altrettanti tipi di tifosi italiani: milanista, interista e juventino. Non viet. — Comm.
20,30; 22,30 — ★★ / ●●●●●

La Perla — c. De Gasperi 26, Tel. 594.791 — Lire 3000
Per la pelle di un poliziotto, di Alain Delon, con Alain Delon, Anne Parillaud, Michel Auclair (Francia - Col. — Poliziotto combatte da solo killers, colleghi disonesti e trafficanti di droga. Viet. 14 — Poliziesco
16,15; 18,15; 20,15; 22,30 — ★★ / ●●●●

Massaua — p. Massaua 9, Tel. 795.803 — Lire 2500
La guerra del fuoco, di Jean Jacques Annaud, con Everett McGill, Rae Dawn Chong, Ron Perlman, Nameer El Kadi (Francia-Col.) — Dall'omonimo romanzo di J. H. Rosny Aine, la vita quotidiana dell'uomo primitivo. Viet. 14 — Avventuroso
20,35; 22,30 — ★★★ / ●●●●●

Massimo — v. Montebello 8, Tel. 876.061 — Lire 3000
Bello mio bellezza mia, di Sergio Corbucci, con Giancarlo Giannini, Mariangela Melato, Stefania Sandrelli (Italia - Colori) — Consueta commedia all'italiana, fra amore, gelosia e tragicomiche avventure. Non vietato. — Commedia
20,10; 22,30 — ★★ / ●●●●

Puntodue D'ESSAI — v. Garibaldi 30, Tel. 545.245 — Lire 3000
Amico tra i nemici, nemico tra gli amici, di e con Nikita Milhalkov (Urss-Col.) — L'ultima opera irruente e giovanile, del regista russo conosciuto per il film «Schiava d'amore». Ed. originale con sottotitoli. — Commedia
16,30; 18,30; 20,30; 22,30 — Prima visione

PROSEGUIMENTI

Acapulco — v. Donizetti 6, Tel. 651.264 — Lire 2000
La guerra del fuoco, di Jean Jacques Annaud, con Everett McGill, Rae Dawn Chong, Ron Perlman, Nameer El Kadi (Francia-Col.) — Dall'omonimo romanzo di J. H. Rosny Aine, la vita quotidiana dell'uomo primitivo. Viet. 14. — Avventuroso
20,35; 22,30 — ★★★ / ●●●●●

Ambra — v. C. Salute 77, Tel. 297.197 — Lire 2000
Innamorato pazzo, di Castellano e Pipolo, con Adriano Celentano, Ornella Muti (Italia - Colori) — Conducente d'autobus romano s'innamora a prima vista di bellissima principessa in giro per Roma in incognito. Non viet. — Commedia
Ap. 15; ult. 22,30 — ★/●●●●●

Arco-Inc. — c. Pr. Oddone 31, Tel. 484.821 — Lire 3000
Cari amici miei..., di Pierre Tchernia, con Michel Serrault, Philippe Noiret, Gérard Depardieu (Francia - Col.) — Vicende comico patetiche di tre amici sul filone del precedente «Amici miei». Non vietato. — Commedia
20; 22,30 — ★★ / ●●●

Selene — c. Belgio 53, Tel. 874.171 — Lire 2500
Il tango della gelosia, di Steno, con Monica Vitti, Diego Abatantuono, Philippe Leroy (Italia-Col.) — Divertenti vicende di una coppia, incentrate sull'antico problema della gelosia. Non viet. — Commedia
20; 22,30 — ★★ / ●●●●

Statuto — v. Cibrario 16, Tel. 487.051 — Lire 2500
Il paramedico, con Enrico Montesano, Edwige Fenech, Daniela Poggi (Italia-Col.) — Vicenda di un giovane infermiere che riesce a far carriera facendosi passare per medico. Non vietato. — Commedia
15; 16,50; 18,40; 20,30; 22,30 — ★★ / ●●●●

ALTRE VISIONI

CONTINENTAL (via Nizza 346, tel. 697.068): **La pazza storia del mondo**, di Mel Brooks non viet. ore 20; 22,30 — Commedia

FORTINO (via Cigna 47, tel. 486.560): **Fracchia la belva umana**, Paolo Villaggio non viet. ore 20; 22,30 — Commedia

GIANDUJA MARIONETTE LUPI (via Santa Teresa 5, tel. 530.238): vedi Teatri

HOLLYWOOD (corso R. Margherita 106, tel. 851.904): **Jacky Chan, la mano che uccide**, Jacky Chan non viet. — Lotta orientale

NUOVO ODEON (via Venalzio 8, tel. 749.2362): **Stati di allucinazione**, un film di Ken Russel con William Hurt Techn. ap. 20 ult. 22,30. Effetti speciali in High Dynamic System — Drammatico

SOCIALE (corso Vercelli 71, tel. 850608): **Pierino colpisce ancora**, Alvaro Vitali non viet. ore 20; 22,30 — Commedia

ZETA RAGAZZI (via Cibrario 88, tel. 749.29.07) Domani ore 15-17 **Pippo Pluto e Paperino supershow**, Baby-sitter in sala. Per le proiezioni di oggi vedi Zona Francia. — Disegno animato

ZONA CENTRO

ASSOCIAZIONE MOVIE CLUB (via Principe Amedeo 5/L, tel. 544.077): Festival Marx Brothers **Animal crakers** di Victor Heerman (vers. orig. con sottotitoli in italiano) inedito in Italia ore 18,30; 20,30; 22,30 — Comico

PO (via Po 21, tel. 839.75.02): **Mesito un esercito di 5 uomini**, B. Spencer non viet. — Avventuroso

CROCETTA - S. RITA - MIRAFIORI

ADRIANO (via Sacchi 65, tel. 587.715): **Qualcuno volò sul nido del cuculo**, di M. Forman, con J. Nicholson — Drammatico
* Segnalato dalla critica

GIARDINO d'Essai (via Montalcone 62, tel. 353.776): Omaggio a Peter Sellers. **La pantera rosa sfida l'ispettore Clouseau** ore 20; 22,30 — Poliziesco comico

SMERALDO d'Essai (via Tunisi 92, tel. 3299.827): Rassegna 10 film da rivedere **Hair**, di M. Forman, con M. Forman ap. 20 ult. 22,30 — Musical drammatico

VINZAGLIO (corso D. Abruzzi 102, tel. 596.125): Ridere... ridere... ridere, **Più bello di così si muore**, di P. Festa Campanile, con Enrico Montesano 3ª vis. Viet. 14 ore 20,20; 22,30 — Commedia

SAN PAOLO

SAN PAOLO (via Cesana 80, tel. 372.637): **I figli so' pezzi e core**, Mario Merola non viet. ore 20,30; 22,30

ZONA FRANCIA

BERNINI (corso Tassoni 3, tel. 749.38.43): **Alfredo, Alfredo**, di P. Germi, con Dustin Hoffman, Stefania Sandrelli — Commedia drammatica

ZETA d'Essai (via Cibrario 88, tel. 749.2907): **Fuga per la vittoria**, di J. Huston, con M. Caine, M. Von Sydow ap. 20 ult. 22,30 — Drammatico

ZONA NIZZA-LINGOTTO

CUORE* (via Nizza 56, tel. 687.668): **Elliot il drago invisibile**, di Walt Disney, con Michey Rooney, Shelley Winters ore 19,30; 22,15 — Commedia con inserti animati

* Film segnalato dalla critica, **Qualcuno volò sul nido del cuculo**, (Adriano)
* Cinema a carattere parrocchiale

LUCI ROSSE

MAFFEI (via Principe Tommaso 5, tel. 683.354): **Sex emotion**, ap. 14,30, ult. 22,30. Ingresso 4000

METROPOL (via Principe Tommaso 6, tel. 650.5470): **La ragazza del vagone letto**, Silvia Dionisio, W. Ermer Pokard col. ore 14,30; 16; 17,40; 19,10; 20,40; 22,30. Ingresso 3500

ORFEO (piazza Carlina, tel. 439.6701): **Rassegna erotica**

PRINCIPE (via Principi d'Acaja 45, tel. 760.951): **Rassegna erotica** ap. 15 ult. 22,30 Ingresso 3500

REGINA (corso Regina Margherita 123, tel. 530.885): **Eccessi erotici**, Ap. 10 ult. 22; L. 3500

ALCIONE (c. Regina Margherita 134, tel. 287.400): **Porno lesbo**, ap. 14,30 ult. 22,30. Avanspettacolo e grande richiesta di Janet De Bahia. Attrazione acrobatica del Duo Esbaros. Strip-tease di Patty Grayson e Ornella Moore ore 16; 18; 22

ARTISTI EROTIC CENTER (via Giulia di Barolo 24): **Rassegna erotica**, ap. 15 ult. 22,30 L. 2000

MILANO DOPPIA LUCE ROSSA (via Milano 8, tel. 530.255): **Rassegna erotica**

ROMA BLUE (via San Donato 40, tel. 487.765): **Sexi moon**, ap. 15 ult. 22,30; ingresso L. 2000

VITTORIO VENETO (Piazza Vittorio Veneto 5): **Rassegna erotica**, ap. 15 ult. 22

ALEXANDRA (via Sacchi 18, tel. 511.293): **Bel Ami, l'idolo delle donne**, Alan Best, techn. ore 14,05; 15,45; 17,25; 19,05; 20,45; 22,30

JOLLY (via Verolengo 130, tel. 290.161): **Febbre erotica del piacere**, ap. 20,30; ult. 22; sul palcoscenico attrazione spettacolare di Rosy

AMERICA (v. Fréjus 27 - tel. 446.764): **Voto di castità**, ore 20; 22,30

MAIOR (largo G. Cesare 105, tel. 287.974): **Furore erotico**, ap. 15 ult. 22,30

SPEZIA (via Nizza 170, tel. 696.3617): **Erna e i suoi amici**, ap. 15 L. 1200

CABARET VOLTAIRE (via Cavour 7, telefono 516.046): **Carousel - Nanas**, Ingresso soci

CINECLUB (via F.lli Calandra 15, tel. 447.28.68): dalle 14,30 alle 24 **Dolce vita**, novità assoluta. Ingresso riservato soci.

TEATRI

TEATRO REGIO: ore 15,30, Turno Studenti, **Il mondo della Luna** di Franz Joseph Haydn.

ALCIONE: ore 16-18-22 **Avanspettacolo**. Attrazione acrobatica del «Duo Resbaros». Esibizione delle vedettes Patty Grayson e Ornella Moore e a grande richiesta Janet de Bahia.

ARALDO (via Chiomonte 3, tel. 331.764): ore 10 Teatro dei Ragazzi **Terra**. Sc. El. Margherita di Savoia Succ. Aleramo II C.

AUDITORIUM: **Stagione sinfonica di primavera**. X concerto ore 21. Direttore Rafael Fruehbeck De Burgos, violoncellista Janos Starker. Dvorak: Concerto in si minore op. 104, per violoncello e orchestra. Stravinskij: Petrouchka, Suite dal balletto. Weinberger: Polca e fuga dall'opera «Schwanda». Orchestra Sinfonica della Rai di Torino. Posto numerato L. 5000. Ingresso L. 3000.

CABARET VOLTAIRE - ERIDANO (c. Casale 105): oggi riposo. Domani Circuito nazionale teatri sperimentali Eti. Ore 21 1ª di **Poveriello. A Sud mancarie beraglio**. Compagnia Centro Rai di Cosenza. Ingresso soci.

CASA DEL POPOLO: Stic è a Settimo (To). Teatro Nucleo di Ferrara presenta **Eresia** ore 21.

CENTRALINO (837.500): domani recita di Paulin.

D'UOMO TEATRO: ore 21 **Cattivi maestri**. Spettacolo di mimo e movimento di Franco Cardellino.

GIANDUJA-MARIONETTE LUPI: **La bella addormentata nel bosco**. Spettacoli per le scuole e visite al museo. Inf. tel. 530.238.

INTRADOSSI (tel. 671.009) ore 21,15 Il Teatro Zeta in **Il mistero del ricco epulone (Sicilia ieri e oggi)**. Penultima recita.

MACARIO: ore 23 **Assenzio** Teatro presenta **In fra il casl**, prenot. tel. 533.946.

NUOVO - SALA VALENTINO: martedì ore 21,15 **La ballata del gran macabro** di M. De Ghelderode, regia di Fulvio Bava. Inf. tel. 855.552.

TEATRO PELLICO - CENTRALINO (tel. 837.500): ore 22 **Conferenza su niente**, di John Cage. Gruppo sperimentazione l'Androide.

ADUA: Festa internazionale di teatro per ragazzi. Città e provincia di Torino, ore 10 Il Centro per la sperimentazione e la ricerca teatrale di Pontedera presenta **I Re Maghi**. Regia di Sergio Bini.

GOBETTI: Festa internazionale di Teatro per ragazzi. Città e Provincia di Torino, ore 10 la Cooperativa Piccionaia presenta **Un casino fra le frasche frasche** di Tommaso Carrara.

RITROVI

AL BAGATELLE (str. Cavoretto 2): 21.
ARLECCHINO: ore 21 Danze.
BELLE ARTI: ore 15,30-21. Ingresso libero.
CLUB 84: ore 15,30-21 Danze. Rose alle Dame.
DU PARC: ore 21 Roby e i Gentlemen.
EDEN: ore 21 Il Quadrifoglio.
FARO: ore 15,30-21 Rommy.
FORTINO: ore 21 liscio, Rocky e Raffaele.
GARDEN: venerdì elegante, cavalieri abito nero o blu, dame da sera o mezza-sera.
LA PERLA: ore 21 danze.
LE PARADIS DANZE (v. S. Massimo 14): 21, orch. Avenida.
LE ROI: stasera ore 21 Bal Musette.
MASSAUA: 21 ballo liscio.
ODEON: 15,30-21 Five Penny.
PRINCIPE: ore 21 Nuccio Nicosia.
TROCADERO: ore 21 La Nuova Riforma.

CHALET - GRAN BAITA - Valentino: ore 22 orchestra T.N.T.
LA GROTTA (S. Tommaso 16, t. 545.207).
NORMAN - Piano Bar (via P. Micca 22, tel. 540.854): tutte le sere 21,30 anche nel periodo estivo.
SAN GIORGIO - Valentino Ristorante Danze: orchestra Dino Novara.
SHAKER PIANO BAR (C. Battisti 3, tel. 532.492): Luciano, Krystyna, Gallino.
SHAKER DISCOTECA: (C. Battisti 3).